

แผนพัฒนาท้องถิ่น
(พ.ศ. ๒๕๖๖-๒๕๗๐)

องค์การบริหารส่วนตำบลโคคลาน
อำเภอตาพระยา จังหวัดสระแก้ว



ประกาศองค์การบริหารส่วนตำบลโคกลาน
เรื่อง การประกาศใช้แผนพัฒนาท้องถิ่น (พ.ศ. ๒๕๖๖ - ๒๕๗๐)
ขององค์การบริหารส่วนตำบลโคกลาน

ตามที่กระทรวงมหาดไทยแจ้งให้องค์กรปกครองส่วนท้องถิ่น ทบทวนแผนพัฒนาท้องถิ่น (พ.ศ. ๒๕๖๖ - ๒๕๗๐) ให้ มีความสอดคล้องและเชื่อมโยงกับแผนพัฒนาจังหวัด แผนพัฒนากลุ่มจังหวัด รวมทั้ง แผนปฏิบัติราชการประจำปีจังหวัด แผนปฏิบัติราชการประจำปีกลุ่มจังหวัด ตลอดจนสามารถบูรณาการ แผนงาน โครงการ กิจกรรมและงบประมาณในพื้นที่ได้อย่างมีประสิทธิภาพ อันก่อให้เกิดประโยชน์ต่อ ประชาชน จึงให้ทบทวนแผนพัฒนาท้องถิ่น (๒๕๖๑ - ๒๕๖๕) โดยให้คณะกรรมการพัฒนาท้องถิ่น จัดประชุม ประชาคมท้องถิ่น ส่วนราชการและรัฐวิสาหกิจที่เกี่ยวข้อง เพื่อแจ้งแนวทางการพัฒนาท้องถิ่น รับทราบปัญหา ความต้องการ ประเด็นการพัฒนา และประเด็นที่เกี่ยวข้อง เพื่อนำมาทบทวนแผนพัฒนาท้องถิ่น ซึ่ง คณะกรรมการสนับสนุนการจัดทำแผนพัฒนาท้องถิ่น ได้จัดทำร่างแผนพัฒนาท้องถิ่น (พ.ศ. ๒๕๖๖ - ๒๕๗๐) เสนอคณะกรรมการพัฒนาท้องถิ่น เพื่อพิจารณาและให้ความเห็นชอบร่างแผนพัฒนาท้องถิ่น และ สภาองค์การ บริหารส่วนตำบลโคกลาน ได้ให้ความเห็นชอบร่างแผนพัฒนาท้องถิ่น (พ.ศ. ๒๕๖๖ - ๒๕๗๐) ในการประชุม สภาสัมัยสามัญ สมัยที่ ๓ ครั้งที่ ๒ วันที่ ๑๓ สิงหาคม ๒๕๖๔ นั้น

อาศัยอำนาจตามความในหมวดที่ ๕ ข้อ ๒๔ แห่งระเบียบกระทรวงมหาดไทย ว่าด้วยการ จัดทำแผนพัฒนาขององค์กรปกครองส่วนท้องถิ่น พ.ศ. ๒๕๔๘ และแก้ไขเพิ่มเติมถึง (ฉบับที่ ๓) พ.ศ. ๒๕๖๑ จึง ประกาศใช้แผนพัฒนาท้องถิ่น (พ.ศ. ๒๕๖๖-๒๕๗๐) ขององค์การบริหารส่วนตำบลโคกลาน เป็นกรอบในการ จัดทำงบประมาณรายจ่ายประจำปี งบประมาณรายจ่ายเพิ่มเติม และเป็นแนวทางในการพัฒนาขององค์การ บริหารส่วนตำบลโคกลานต่อไป อนึ่งสามารถสืบค้นทาง www.ko-klan.go.th หรือที่ศูนย์ข้อมูลข่าวสารของ องค์การบริหารส่วนตำบลโคกลาน รายละเอียดแนบท้ายประกาศนี้ โดยมีผลบังคับใช้ตั้งแต่วันที่ เป็นต้นไป

จึงประกาศให้ทราบโดยทั่วกัน

ประกาศ ณ วันที่ ๓๐ เดือน กันยายน พ.ศ. ๒๕๖๔



(นายสมพร สีองนอก)

นายกองค์การบริหารส่วนตำบลโคกลาน

คำนำ

เนื่องด้วยตามพระราชบัญญัติสภาตำบลและองค์การบริหารส่วนตำบล พ.ศ. ๒๕๓๗ แก้ไขเพิ่มเติมถึง ฉบับที่ ๖ พ.ศ. ๒๕๕๒ มาตรา ๔๖ พระราชบัญญัติกำหนดแผนและขั้นตอนการกระจายอำนาจให้องค์กรปกครองส่วนท้องถิ่น พ.ศ. ๒๕๔๒ หมวด ๒ มาตรา ๑๖ (๑) ระเบียบกระทรวงมหาดไทย ว่าด้วยการจัดทำแผนพัฒนาขององค์กรปกครองส่วนท้องถิ่น พ.ศ. ๒๕๔๘ และที่แก้ไขเพิ่มเติมถึง (ฉบับที่ ๓) พ.ศ. ๒๕๖๑ และหนังสือกระทรวงมหาดไทย ด่วนที่สุด ที่ มท ๐๘๐๘.๓/วส๔๖๗ ลงวันที่ ๑๔ ธันวาคม ๒๕๖๓ เรื่อง แนวทางการจัดทำแผนพัฒนาขององค์กรปกครองส่วนท้องถิ่น (พ.ศ.๒๕๖๖ - ๒๕๗๐) ได้กำหนดให้องค์กรปกครองส่วนท้องถิ่นมีอำนาจและหน้าที่ในการจัดทำแผนพัฒนาท้องถิ่น เพื่อใช้เป็นกรอบในการจัดทำงบประมาณรายจ่ายประจำปี งบประมาณรายจ่ายเพิ่มเติม และงบประมาณจากเงินสะสมในช่วงของแผนนั้น

ดังนั้น เพื่อให้การดำเนินการให้เป็นไปตามกฎหมายดังกล่าว องค์การบริหารส่วนตำบลโคคลาน จึงต้องดำเนินการจัดทำแผนพัฒนาท้องถิ่น (พ.ศ. ๒๕๖๖ - ๒๕๗๐) ขึ้น เพื่อใช้เป็นแนวทางในการบริหารพัฒนาท้องถิ่นให้บรรลุตามวัตถุประสงค์และเป้าหมาย ก่อให้เกิดประโยชน์และสามารถตอบสนองความต้องการพัฒนาของประชาชนในเขตองค์การบริหารส่วนตำบลโคคลานได้ โดยได้ดำเนินการตามขั้นตอน ดังนี้

๑. คณะกรรมการพัฒนาท้องถิ่น จัดประชุมประชาคมท้องถิ่น ส่วนราชการรัฐวิสาหกิจที่เกี่ยวข้อง เพื่อแจ้งแนวทางการพัฒนาท้องถิ่น รับทราบปัญหาความต้องการ ประเด็นการพัฒนา ประเด็นที่เกี่ยวข้อง และแนวทางปฏิบัติที่เหมาะสมกับสภาพพื้นที่เพื่อนำมากำหนดแนวทางการจัดทำแผนพัฒนาท้องถิ่น โดยให้นำข้อมูลพื้นฐานในการพัฒนาจากหน่วยงานต่างๆ และข้อมูลในแผนพัฒนาหมู่บ้าน หรือแผนชุมชนมาพิจารณา ประกอบการทบทวนแผนพัฒนาท้องถิ่น

๒. คณะกรรมการสนับสนุนการจรร่างแผนพัฒนาท้องถิ่น รวบรวมแนวทางและข้อมูลนำมาวิเคราะห์เพื่อจัดทำร่างแผนพัฒนาท้องถิ่นแล้วเสนอคณะกรรมการพัฒนาท้องถิ่น

๓. คณะกรรมการพัฒนาท้องถิ่นพิจารณาร่างแผนพัฒนาท้องถิ่นเพื่อส่งเสนอแนะผู้บริหารท้องถิ่น

๔. กรณีองค์การบริหารส่วนตำบล ให้ผู้บริหารท้องถิ่นเสนอร่างแผนท้องถิ่นต่อสภาองค์การบริหารส่วนตำบล เพื่อให้ความเห็นชอบก่อนแล้วผู้บริหารท้องถิ่น จึงพิจารณาอนุมัติประกาศใช้แผนพัฒนาท้องถิ่น (พ.ศ. ๒๕๖๖ - ๒๕๗๐)

บัดนี้ สภาองค์การบริหารส่วนตำบลโคคลาน ได้พิจารณาเห็นชอบร่างแผนพัฒนาท้องถิ่น (พ.ศ. ๒๕๖๖ - ๒๕๗๐) ขององค์การบริหารส่วนตำบลโคคลาน ในคราวประชุมสภาองค์การบริหารส่วนตำบลโคคลาน สมัยสามัญ สมัยที่ ๓ ครั้งที่ ๑/๒๕๖๔ เมื่อวันที่ ๖ สิงหาคม พ.ศ. ๒๕๖๔ ณ ห้องประชุมสภาองค์การบริหารส่วนตำบลโคคลาน นายองค์การบริหารส่วนตำบลโคคลาน จึงอนุมัติแผนพัฒนาท้องถิ่นดังกล่าว และดำเนินการประกาศใช้แผนต่อไป

งานนโยบายและแผน สำนักปลัด
องค์การบริหารส่วนตำบลโคคลาน

สารบัญ

เรื่อง	หน้า
ส่วนที่ ๑ สภาพทั่วไปและข้อมูลพื้นฐาน	
๑. ด้านกายภาพ	๑
๒. ด้านการเมือง/การปกครอง	๒
๓. ประชากร	๓
๔. สภาพทางสังคม	๓
๕. ระบบบริการพื้นฐาน	๔
๖. ระบบเศรษฐกิจ	๕
๗. ศาสนา ประเพณี วัฒนธรรม	๖
๘. ทรัพยากรธรรมชาติ	๖
๙. อื่นๆ	๗
ส่วนที่ ๒ ยุทธศาสตร์การพัฒนาระดับมหภาค	
๑. ความสัมพันธ์ระหว่างแผนพัฒนาระดับมหภาค	๙
๒. ยุทธศาสตร์ขององค์กรปกครองส่วนท้องถิ่น	๒๐
๓. ยุทธศาสตร์การพัฒนา	๒๔
๔. ความเชื่อมโยงของยุทธศาสตร์ในภาพรวม	๒๗
๕. การวิเคราะห์เพื่อพัฒนาท้องถิ่น	๓๒
๖. การนำแผนพัฒนาท้องถิ่นไปสู่การปฏิบัติ	๓๕
ส่วนที่ ๓ การนำแผนพัฒนาท้องถิ่นไปสู่การปฏิบัติ	
๑. การนำแผนพัฒนาท้องถิ่นไปยุทธศาสตร์การพัฒนาและแผนงานสู่การปฏิบัติ ๓๕	
๒. บัญชีโครงการพัฒนาท้องถิ่น	
-บัญชีสรุปโครงการพัฒนาท้องถิ่น (แบบ ผ. ๐๑)	๓๘
-บัญชีสรุปโครงการพัฒนาท้องถิ่น (แบบ ผ. ๐๑/๑)	๔๔
-รายละเอียดโครงการพัฒนา (แบบ ผ. ๐๒)	๔๕
-รายละเอียดโครงการพัฒนาที่นำมาจากแผนหมู่บ้าน (แบบ ผ. ๐๒/๑)	๔๙
-รายละเอียดโครงการพัฒนาที่เกี่วข้องกับภาพ (แบบ ผ. ๐๒/๒)	๑๑๐
-บัญชีครุภัณฑ์ (แบบ ผ. ๐๓)	๑๑๑
ส่วนที่ ๔ การติดตามและประเมินผล	
๑. การติดตามและประเมินผลยุทธศาสตร์	๑๑๒
๒. การติดตามและประเมินผลโครงการ	๑๑๒
๓. สรุปผลการพัฒนาท้องถิ่น	๑๑๕
๔. ข้อเสนอแนะในการจัดทำแผนพัฒนาท้องถิ่นในอนาคต	๑๑๕

ส่วนที่ ๑ สภาพทั่วไปและข้อมูลพื้นฐาน

๑.ด้านกายภาพ

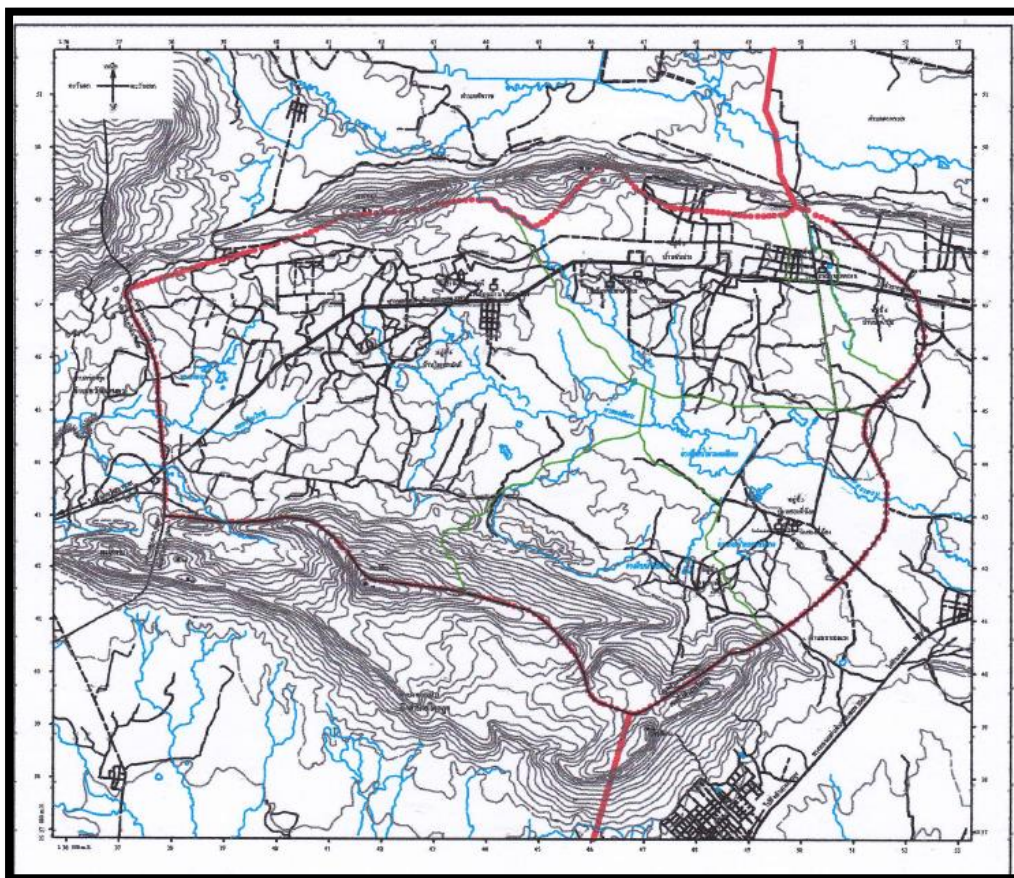

(แผนที่ตำบลโคคลาน โดยสังเขป)

๑.๑ ที่ตั้งของหมู่บ้านหรือชุมชนหรือตำบล

องค์การบริหารส่วนตำบลโคคลาน ตั้งอยู่เลขที่ ๔๐๒ หมู่ที่ ๒ ตำบลโคคลาน อำเภอตาพระยา จังหวัดสระแก้ว ห่างจากอำเภอตาพระยา ประมาณ ๑๗ กิโลเมตร มีอาณาเขตติดต่อ ดังนี้

- | | |
|----------------|-------------------------------------------------|
| ๑) ทิศเหนือ | ติดกับองค์การบริหารส่วนตำบลทัพราช อำเภอตาพระยา |
| ๒) ทิศใต้ | ติดกับองค์การบริหารส่วนตำบลหนองแวง อำเภอโคกสูง |
| ๓) ทิศตะวันออก | ติดกับองค์การบริหารส่วนตำบลตาพระยา อำเภอตาพระยา |
| ๔) ทิศตะวันตก | ติดกับองค์การบริหารส่วนตำบลแซร์อ อำเภอวัฒนานคร |

พื้นที่ที่อยู่ในความรับผิดชอบขององค์การบริหารส่วนตำบลโคคลาน มีพื้นที่ประมาณ ๔๗.๘๔ ตารางกิโลเมตร (หรือประมาณ ๒๙,๖๗๕ ไร่)

๑.๒ ลักษณะภูมิประเทศ

พื้นที่ส่วนใหญ่ขององค์การบริหารส่วนตำบลโคคลาน มีสภาพเป็นพื้นที่ราบเชิงเขา มีลักษณะเป็นแอ่งก้นกระทะ มีสภาพเป็นดินเหนียวปนทรายไม่อุ้มน้ำ พื้นที่ส่วนใหญ่เป็นภูเขาล้อมรอบ

๑.๓ ลักษณะของภูมิอากาศ

ภูมิอากาศตำบลโคคลาน ประเภทอากาศร้อนชื้น แบบทุ่งหญ้าเมืองร้อน มีปริมาณฝนตกน้อย ความแตกต่างอุณหภูมิระหว่างฤดูร้อนและฤดูหนาว มีไม่มากนัก จะมีอากาศร้อนจัดในฤดูร้อน และค่อนข้างหนาวในฤดูหนาว โดยปกติฤดูฝนยาวนานถึง ๖ เดือน สภาพภูมิอากาศแบ่งออกได้เป็น ๓ ฤดูกาล

- ฤดูร้อน ตั้งแต่เดือนกุมภาพันธ์ – เดือนเมษายน
- ฤดูฝน ตั้งแต่เดือนพฤษภาคม – เดือนตุลาคม
- ฤดูหนาว ตั้งแต่เดือนพฤศจิกายน – เดือนมกราคม

สำหรับอุณหภูมิเฉลี่ยตลอดทั้งปีสูงสุดประมาณ ๓๙.๘ องศาเซลเซียส อุณหภูมิต่ำสุดประมาณ ๑๔.๓ องศาเซลเซียส

๑.๔ ลักษณะของดิน

ดิน ส่วนใหญ่เป็นดินร่วนปนทรายและดินลูกรัง หรือเป็นดินทรายแป้ง ไม่สามารถอุ้มน้ำได้ ปนดินเหนียว บางส่วนไม่เหมาะสมกับการเพาะปลูก แต่สามารถปลูกพืชได้บางชนิดเท่านั้น ประเภทปลูกพืชไร่ เช่น มันสำปะหลัง อ้อย

๑.๕ ลักษณะของแหล่งน้ำ

แหล่งน้ำบนผิวดิน ได้แก่ อ่างเก็บน้ำห้วยตะเคียน คลองน้ำสายต่างๆ สระน้ำสาธารณะ สภาพคลองตันเขินทำให้มีปัญหาขาดแคลนน้ำเป็นแหล่งน้ำขนาดเล็กไม่สามารถกักเก็บน้ำไว้ใช้ได้ตลอดฤดูแล้ง ประสบปัญหาภัยแล้งแทบทุกปี

แหล่งน้ำใต้ดิน จะมีแหล่งน้ำใต้ดินน้อยเพราะลักษณะภูมิประเทศเป็นที่ราบเชิงเขา

๑.๖ ลักษณะของไม้และป่าไม้

ป่าไม้ เดิมเป็นป่าโปร่ง ปัจจุบันมีประชาชนบางกลุ่มบุกรุกป่าไม้ เพื่อจัดทำเป็นพื้นที่เพาะปลูกพืช สภาพป่าในพื้นที่จึงเหลือน้อย ลักษณะป่าไม้เป็นป่าไม้ผลัดใบ และป่าเบญจพรรณ ในปัจจุบันป่าชนิดนี้ถูกทำลายอย่างรวดเร็วมาก และสัตว์ป่ามีจำนวนลดน้อยลง แต่ยังมีพื้นที่สาธารณะบางแห่งที่สามารถปลูกป่าทดแทนได้

๒.ด้านการเมือง/การปกครอง

๒.๑ เขตการปกครอง มีหมู่บ้าน ๖ หมู่บ้าน ประกอบด้วย

หมู่ที่ ๑ บ้านโคกลาน

นางนภน้อย ไرن์ ดำรงตำแหน่ง ผู้ใหญ่บ้าน

หมู่ที่ ๒ บ้านซำม่วง

นายบุญลือ คนสูงเนิน ดำรงตำแหน่ง กำนันตำบลโคกลาน

หมู่ที่ ๓ บ้านซำเม็ก

นายวิทยา กันอาน ดำรงตำแหน่ง ผู้ใหญ่บ้าน

หมู่ที่ ๔ บ้านไทยสามัคคี

นายถวิล จุปะมะนัย ดำรงตำแหน่ง ผู้ใหญ่บ้าน

หมู่ที่ ๕ บ้านสองพี่น้อง

นายศักดิ์ชัย ศรีเพียร ดำรงตำแหน่ง ผู้ใหญ่บ้าน

หมู่ที่ ๖ บ้านมะค่าปุม

นายสมหวัง วุฒิวงศ์ ดำรงตำแหน่ง ผู้ใหญ่บ้าน

๒.๒ การเลือกตั้ง

มีผู้มีสิทธิเลือกตั้งทั้งสิ้น ๖,๐๐๓ คน

ชาย ๒,๙๔๘ คน

หญิง ๓,๐๕๕ คน

(ข้อมูลในเดือนกันยายน พ.ศ.๒๕๖๔)

๓. ประชากร

๓.๑ ข้อมูลเกี่ยวกับจำนวนประชากร

มีประชากรทั้งสิ้น ๗,๘๗๗ คน แยกเป็น ชาย ๓,๙๓๔ คน หญิง ๓,๙๔๓ คน จำนวน ๒,๑๒๓ ครัวเรือน ความหนาแน่นเฉลี่ย ๑๖๕ คน/ตารางกิโลเมตร

หมู่ที่	จำนวนครัวเรือน	ชาย	หญิง	รวม
๑	๕๓๗	๖๗๕	๗๖๘	๑,๔๔๓
๒	๕๘๑	๙๘๘	๙๘๘	๑,๙๗๖
๓	๒๖๙	๔๒๗	๔๒๔	๘๕๑
๔	๓๓๐	๖๔๘	๖๒๐	๑,๒๖๘
๕	๔๔๔	๗๒๒	๗๐๓	๑,๔๒๕
๖	๒๖๐	๔๘๗	๔๕๑	๙๓๘
รวม	๒,๔๒๑	๓,๙๔๗	๓,๙๕๔	๗,๘๗๗

(ข้อมูลเดือนกันยายน พ.ศ.๒๕๖๔)

๓.๒ ช่วงอายุและจำนวนประชากร

จำนวนประชากรตามช่วงวัยตำบลโคกลาน พ.ศ.๒๕๖๔

กลุ่มอายุ	ปี ๒๕๖๔	
	จำนวน	ร้อยละ
เด็กก่อนวัยเรียน (๐-๔ ปี)	๔๔๑	๕.๕๙๘
วัยเรียน (๕-๑๙ ปี)	๑,๗๐๙	๒๐.๗๐๕
วัยทำงาน (๒๐-๕๙ ปี)	๔,๕๗๕	๖๐.๐๑๐
วัยสูงอายุ (๖๐ ปีขึ้นไป)	๘๕๘	๑๑.๑๗๔
อื่นๆ	๑๙	๐.๒๔๗
รวม	๗,๙๐๑	๙๙.๙๙๗

๔. สภาพทางสังคม

๔.๑ การศึกษา

โรงเรียนประถมศึกษา ๓ แห่ง

- โรงเรียนบ้านโคกลาน พื้นที่บริการ หมู่ที่ ๑ หมู่ที่ ๒ และหมู่ที่ ๖
- โรงเรียนประเสริฐน้อยจรูญวงศ์ ๑ พื้นที่บริการ หมู่ที่ ๕ หมู่ที่ ๓
- โรงเรียนบ้านไทยสามัคคี พื้นที่บริการ หมู่ที่ ๔

โรงเรียนมัธยมศึกษา ๑ แห่ง

- โรงเรียนซบม่วงวิทยา พื้นที่บริการทั้งตำบลและตำบลใกล้เคียง

ศูนย์การเรียนรู้ชุมชน จำนวน ๑ แห่ง

หอกระจายข่าว/เสียงตามสาย จำนวน ๖ แห่ง

ศูนย์การเรียนรู้ปรัชญาเศรษฐกิจพอเพียงตามแนวพระราชดำริ จำนวน ๑ แห่ง

สถาบันและองค์กรศาสนา

วัด จำนวน ๔ แห่ง

- วัดโคกลาน

- วัดสองพี่น้อง
- วัดซำม่วง
- วัดบ้านไทยสามัคคี

สำนักสงฆ์ จำนวน ๓ แห่ง

- สำนักสงฆ์บ้านทางโค้ง (บ้านสองพี่น้อง)
- สำนักสงฆ์บ้านซำเม็ก
- สำนักสงฆ์บ้านซำเม็ก (อุทยานธรรมสันตินิมิต)

มัสยิด จำนวน - แห่ง

ศาลเจ้า จำนวน - แห่ง

โบสถ์ จำนวน ๑ แห่ง (บ้านซำเม็ก)

๔.๒ สาธารณสุข

- โรงพยาบาลส่งเสริมสุขภาพประจำตำบล จำนวน ๑ แห่ง
- สถานพยาบาล จำนวน ๑ แห่ง
- ร้านขายยาปัจจุบัน จำนวน ๑ แห่ง
- อัตราการมีและใช้ส้วมลาดน้ำร้อยละ ๑๐๐

๔.๓ อาชญากรรม

ปัญหาด้านความปลอดภัยในชีวิตและทรัพย์สิน ส่วนใหญ่เป็นปัญหาที่ประชาชนได้รับผลกระทบจากสาธารณภัยในรอบปี (ทั้งที่เกิดจากภัยธรรมชาติและมนุษย์) รองลงมาเป็นปัญหาประชาชนได้รับอุบัติเหตุจากยานพาหนะ และปัญหาประชาชนถูกลักทรัพย์/ชิงทรัพย์/ถูกทำลายทรัพย์สิน

๔.๔ ยาเสพติด

มีการแพร่ระบาดขั้นรุนแรงในพื้นที่ตำบลโคกลาน เนื่องจากเป็นเส้นทางคมนาคมหลักเชื่อมกับจังหวัดทางภาคตะวันออกเฉียงเหนือตอนล่าง และมีสถานที่บริการ เช่น ร้านอาหาร บ้านพัก รีสอร์ท รวมถึงความเปลี่ยนแปลงจากชุมชนชนบทเป็นชุมชนเมือง จึงเป็นแหล่งนัดพบของบรรดากลุ่มวัยรุ่นและกลุ่มผู้ใช้แรงงาน มีทั้งครอบครองเพื่อเสพและเพื่อจำหน่าย

๔.๕ การสังคมสงเคราะห์

ภาครัฐ มีองค์การบริหารส่วนตำบลโคกลานจ่ายเบี้ยผู้สูงอายุ ผู้พิการ ผู้ป่วยเอดส์ประจำทุกเดือนตามสิทธิที่กฎหมายกำหนด นอกนั้นเป็นการกุศลที่เกื้อกูลกันในชุมชน

๕. ระบบบริการพื้นฐาน

๕.๑ การคมนาคมขนส่ง

เนื่องจากองค์การบริหารส่วนตำบลโคกลาน ตั้งอยู่ในพื้นที่อำเภอชายแดน จึงทำให้การคมนาคมไม่สะดวกเท่าที่ควร การเดินทางนั้นสามารถเดินทางไปจังหวัดอื่นๆ ได้ ดังนี้

- รถยนต์ขนส่งระหว่างจันทบุรี กับ จังหวัดบุรีรัมย์ ผ่านบริเวณแยก ตชด.๑๒๕
- รถยนต์ขนส่งระหว่างมุกดาหาร-พัตยา ผ่านและจอดรถที่หมู่ ๑ ตำบลโคกลาน
- รถยนต์ขนส่งระหว่างอรัญ-นครราชสีมา ผ่านและจอดรถที่หมู่ ๑ ตำบลโคกลาน
- รถยนต์ขนส่งภายในตำบล
 - สายอรัญ-โคกลาน
 - สายโคกลาน-วัฒนานคร
 - สายตาพระยา-หนองผักแว่น

๕.๒ การไฟฟ้า

- การไฟฟ้าเข้าถึงหมู่บ้านครบทั้ง ๖ หมู่ และมีจำนวนใช้ไฟฟ้า ทั้งสิ้น ๑,๗๔๕ ครัวเรือน

๕.๓ การประปา

- มีประปาผิวดิน จำนวน ๖ แห่ง ประปาบาดาล ๘ แห่ง

๕.๔ โทรศัพท์

- โทรศัพท์เคลื่อนที่ (ส่วนบุคคล) ประมาณร้อยละ ๑๐๐ ของครัวเรือน

๕.๕ ไปรษณีย์หรือการสื่อสารหรือการขนส่ง และวัสดุ ครุภัณฑ์

- ที่ทำการไปรษณีย์โทรเลข - แห่ง

๖. ระบบเศรษฐกิจ

๖.๑ การเกษตร

ประชากรส่วนใหญ่ประมาณร้อยละ ๘๐ ประกอบอาชีพเกษตรกรรม เช่น ทำข้าวนาปี/นาปรัง มันสำปะหลัง อ้อยโรงงาน ข้าวโพดเลี้ยงสัตว์ แตงโม ยูคาลิปตัส พืชผัก และผลไม้

๖.๒ การประมง

มีการเลี้ยงปลา เพาะพันธุ์ปลา พันธุ์กบ

๖.๓ การปศุสัตว์

มีการเลี้ยงไก่ เป็ด สุกร โค กระบือ เป็นต้น ในทุกหมู่บ้าน

๖.๔ การบริการ

มีบริการห้องพักประเภทรีสอร์ต บ้านโคกลาน บ้านมะค่าปุม ร้านอาหารประเภทสะดวกซื้อ

๖.๕ การท่องเที่ยว

การท่องเที่ยวเชิงวัฒนธรรม ประเพณีบุญบั้งไฟ ประเพณีแซนโถงนาตา ประเพณีสงกรานต์ ประเพณีลอยกระทง ฯลฯ วัดโคกลาน, วัดสองพี่น้อง, วัดชัยม่วง

การท่องเที่ยวเชิงเกษตร ฟาร์มไก่ไข่บ้านมะค่าปุม บ่อเลี้ยงกบ พันธุ์ปลาบ้านไทยสามัคคี และการเดินเขาชมป่า บ้านชัยเม็ก และหมู่บ้านนวัตวิถีบ้านไทยสามัคคี

๖.๖ อุตสาหกรรม

ไม่มี

๖.๗ การพาณิชย์และกลุ่มอาชีพ

ราษฎรส่วนมากในพื้นที่ส่วนใหญ่มีอาชีพเกษตรกรรม ทำนา-ทำไร่ และเลี้ยงสัตว์

- เกษตรกรรม ๘๐%
- รับจ้างทั่วไป ๑๒%
- อื่นๆ ๘%

หน่วยธุรกิจในเขตองค์การบริหารส่วนตำบลโคกลาน

- บั้มน้ำมันขนาดเล็ก (๑-๒ หัวจ่าย) จำนวน ๘ แห่ง
- บั้มน้ำมันขนาดใหญ่ จำนวน ๒ แห่ง
- โรงสีข้าวขนาดเล็ก จำนวน ๗ แห่ง

๖.๘ แรงงาน

ประชากรส่วนใหญ่ประมาณร้อยละ ๘๐ ใช้แรงงานอยู่ในภาคเกษตรครัวเรือน และใช้แรงงานภาคก่อสร้าง ภาคอุตสาหกรรม/บริการ และรับจ้าง (ความจำเป็นในพื้นที่แรงงานภาคเกษตรขาดแคลน จำเป็นต้องใช้แรงงานจากต่างชาติ ประเภทกึ่งถาวรและประเภทชั่วคราว)

๗. ศาสนา ประเพณี วัฒนธรรม

๗.๑ การนับถือศาสนา

ประชากรส่วนใหญ่ นับถือพระพุทธศาสนา แต่มีประชากรที่นับถือศาสนาคริสต์ เช่น บ้านซบเม็ก(บางส่วน) รวมถึงศาสนาอื่นๆ ด้วย

๗.๒ ประเพณีและงานประจำปี โดยแยกเป็น ๓ ประเภท

ก. ประเพณีท้องถิ่น

งานประเพณีบุญบั้งไฟ

งานประเพณีแซนโถงนา (สราทเขมร เป็นประเพณี เช่นไหว้บรรพบุรุษของเขมรชาวไทยเกี่ยวข้องกับพระพุทธศาสนา)

งานประเพณีตามฮีตสิบสอง คองสิบสี่ (ประเพณีบุญสิบสองเดือน)

ข. ประเพณีตามหลักศาสนา

แห่เทียนจำนำพรรษา พิธีทอดกฐิน พิธีมาฆบูชา พิธีวิสาขบูชา พิธีอาสาฬหบูชา พิธีอุปสมบท(บวชนาค) ปฏิบัติธรรมปริวาสกรรม พิธีอุทิศกุศลให้ผู้วายชนม์ ประเพณีทำบุญข้าวประดับดิน ประเพณีทำบุญข้าวสากหรือข้าวสลาก (สลากภัต) ทำบุญพระเวศ(พระเวส) ฟังเทศน์มหาชาติ ประเพณีตักบาตรเทโวโรหนะงานวันคริสต์มาส(บ้านซบเม็ก)

ค. ประเพณีร่วมสมัย

ประเพณีสงกรานต์

ประเพณีลอยกระทง

๗.๓ ภูมิปัญญาท้องถิ่น ภาษาถิ่น

เชื้อชาติของประชากรมีลักษณะปะปนกัน แบบผสมกันหลายเชื้อชาติ บางส่วนมีลักษณะคล้ายคนไทยในภาคตะวันออกเฉียงเหนือ และมีคนไทยเชื้อสายกัมพูชา รวมถึงมีชาวตะวันตกแต่งงานพำนักอาศัยอยู่ในพื้นที่ด้วย

ประชากรส่วนใหญ่จะใช้ภาษาไทยภาคตะวันออกเฉียงเหนือ ภาคกลาง แต่มีสำเนียงไปตามแต่ละท้องถิ่น นอกจากนี้ในบางส่วนจะใช้ภาษากัมพูชา

๗.๔ สินค้าพื้นเมืองและของที่ระลึก

เสื่อกก ปลาแดกบ๊อง/ปลาร้าสับ ขนมพื้นบ้าน ผลิตภัณฑ์จักสานไม้ไผ่ ผักผลไม้

๘. ทรัพยากรธรรมชาติ

๘.๑ น้ำ

แหล่งน้ำธรรมชาติ

-คลองยาง

-คลองตะเคียน

-คลองอีสานเขียว

แหล่งน้ำที่สร้างขึ้น

- ฝายเก็บน้ำและฝายน้ำล้น ๔ แห่ง

- บ่อน้ำตื้น ๔ แห่ง

- จำนวนห้วย หนอง, คลอง, บึง ๙ แห่ง

- คลองชลประทาน ๑ แห่ง

- สระน้ำ, คลอง ๑๕ แห่ง

- บ่อบาดาลสาธารณะ ๒๐ แห่ง

- รพช. ๑๔ ป่อ
- กรมอนามัย ๒ แห่ง
- กรมทรัพยากร ๒ แห่ง
- โยธา ๒ แห่ง

๘.๒ ป่าไม้ สภาพป่าไม้เป็นป่าตามภูเขา ค่อนสมบูรณ์

๑. ป่าดิบแล้ง ชนิดไม้ที่สำคัญ เช่น ยางแดง ยางนา ตะเคียนหิน ตะเคียนทอง ตะแบก มะค่าโมง สมพง เป็นต้น
๒. ป่าเบญจพรรณ เช่น ตะแบก ประดู่ แดง ตะเคียนหิน มะค่าแต้ มะค่าโมง เป็นต้น
๓. ป่ารุ่นสอง/ป่าละเมาะ เป็นสภาพป่าที่ขึ้นทดแทนพื้นที่ป่าที่ถูกบุกรุกแผ้วถาง และปล่อยให้ร้าง
๔. ป่าที่ปลูกทดแทน เช่น สะเดา ตะเคียนทอง ตะแบก มะค่าโมง เป็นต้น ปัจจุบันถูกบุกรุกแผ้วถางหรือจุดไฟหาของป่า การลักลอบตัดไม้ทำลายป่า และการล่าสัตว์ป่า ทำให้

๘.๓ ภูเขา

พื้นที่ตำบลโคกลานโดยรวมเป็นพื้นที่ราบถึงที่ราบสูงและมีภูเขาสูงสลับซับซ้อน มีลักษณะเป็นเนินสูงจนถึงภูเขา และมีสภาพเป็นป่าโปร่งจากเชิงเขาถึงยอดเขา มีระดับความสูงจากน้ำทะเล ๗๔ เมตร

๘.๔ คุณภาพของทรัพยากรธรรมชาติ

- ทรัพยากรธรรมชาติทางกายภาพ ได้แก่ อากาศ ดิน ลักษณะภูมิประเทศ ลักษณะภูมิอากาศ ทัศนียภาพต่างๆ ภูเขา ห้วย หนอง คลอง บึง และทรัพยากรธรรมชาติทุกชนิด ค่อนข้างอุดมสมบูรณ์ แต่เสื่อมเสียต่อการเสื่อมโทรมและสูญเสียสภาพความเป็นธรรมชาติ ควรเฝ้าระวัง
- ทรัพยากรธรรมชาติทางชีวภาพหรือชีวภูมิศาสตร์ ได้แก่ พืชพันธุ์ธรรมชาติต่างๆ สัตว์ป่า ป่าไม้สิ่งมีชีวิตอื่นๆ ที่อยู่รอบตัวเราและมวลมนุษย์ เช่น สัตว์เลี้ยงลูกด้วยนม นก สัตว์เลื้อยคลาน และสัตว์สะเทินน้ำสะเทินบก เช่น กระรอกหลากสี กระแต นกเขาใหญ่ จิ้งจกหางแบน กบหนอง นกแซกเต่า กิ้งก่าหัวแดง และอึ่งน้ำเต่า เป็นต้น ปัจจุบันเสื่อมเสียต่อการสูญเสียพันธุ์
- น้ำเสียจากการเกษตร ภาคการเกษตรมีความสำคัญต่อระบบเศรษฐกิจ มีการใช้สารเคมีเป็นจำนวนมาก ซึ่งส่งผลกระทบต่อคุณภาพน้ำ โดยเฉพาะน้ำผิวดิน ซึ่งมีความสำคัญต่อการอุปโภคบริโภคของประชาชน

๙. อื่นๆ (ถ้ามีระบุ)

๑๐.๑ มวลชนจัดตั้ง

- ลูกเสือชาวบ้าน ๒ รุ่น จำนวน ๓๕๐ คน
- อาสาสมัครป้องกันภัยฝ่ายพลเรือน จำนวน ๑๔๒ คน
- จิตอาสาป้องกันภัยพิบัติ จำนวน ๕๓ คน

๑๐.๒ ศักยภาพขององค์การบริหารส่วนตำบลโคกลาน

จำนวนบุคลากร

- ฝ่ายการเมือง ประกอบด้วย
 - นายกองค้การบริหารส่วนตำบล จำนวน ๑ คน
 - รองนายกองค้การบริหารส่วนตำบล จำนวน ๑ คน
 - เลขานุการนายกองค้การบริหารส่วนตำบล จำนวน ๑ คน
 - ประธานสภาองค์การบริหารส่วนตำบล จำนวน ๑ คน

- รองประธานสภาองค์การบริหารส่วนตำบล จำนวน ๑ คน
- เลขานุการสภาองค์การบริหารส่วนตำบล จำนวน ๑ คน
- สมาชิกสภาองค์การบริหารส่วนตำบล จำนวน ๔ คน
- ฝ่ายประจำ พนักงานส่วนตำบล ลูกจ้าง พนักงานจ้าง จำนวน ๔๒ คน ประกอบด้วย
 - ปลัดองค์การบริหารส่วนตำบลโคคลาน จำนวน ๑ คน
 - รองปลัดองค์การบริหารส่วนตำบลโคคลาน จำนวน ๑ คน
- ตำแหน่งในสำนักงานปลัดองค์การบริหารส่วนตำบล จำนวน ๒๐ คน
 - ตำแหน่งในกองคลัง จำนวน ๗ คน
 - ตำแหน่งในกองช่าง จำนวน ๓ คน
 - ตำแหน่งในกองการศึกษา ศาสนาและวัฒนธรรม จำนวน ๑๒ คน

ระดับการศึกษา

- ประถมศึกษา ๕ คน
- มัธยมศึกษา ๘ คน
- ประกาศนียบัตรวิชาชีพ ๘ คน
- ปริญญาตรี ๑๕ คน
- ปริญญาโท ๖ คน

ส่วนที่ ๒

ยุทธศาสตร์การพัฒนากองครักษ์ส่วนท้องถิ่น

๑. ความสัมพันธ์ระหว่างแผนพัฒนาระดับมหภาค

๑.๑ แผนยุทธศาสตร์ชาติ ๒๐ ปี (พ.ศ.๒๕๖๐-๒๕๗๙)

วิสัยทัศน์

“ประเทศไทยมีความมั่นคง มั่งคั่ง ยั่งยืน เป็นประเทศพัฒนาแล้ว ด้วยการพัฒนาตามหลักปรัชญาของเศรษฐกิจพอเพียง” หรือคติพจน์ประจำชาติ “มั่นคง มั่งคั่ง ยั่งยืน”

ในการที่จะบรรลุวิสัยทัศน์และทำให้ประเทศไทยพัฒนาไปสู่อนาคตที่พึงประสงค์นั้น จำเป็นจะต้องมีการวางแผนและกำหนดยุทธศาสตร์การพัฒนาในระยะยาวและกำหนดแนวทางการพัฒนาของทุกภาคส่วนให้ขับเคลื่อนไปในทิศทางเดียวกัน ดังนั้น จึงจำเป็นต้องกำหนดยุทธศาสตร์ชาติในระยะยาว เพื่อถ่ายทอดแนวทางการพัฒนาสู่การปฏิบัติในแต่ละช่วงเวลาอย่างต่อเนื่องและมีการ บูรณาการ และสร้างความเข้าใจถึงอนาคตของประเทศไทยร่วมกัน และเกิดการรวมพลังของทุกภาคส่วนในสังคมทั้งประชาชน เอกชน ประชาสังคม ในการขับเคลื่อนการพัฒนาเพื่อการสร้างและรักษาไว้ซึ่งผลประโยชน์แห่งชาติและบรรลุวิสัยทัศน์ “ประเทศไทยมีความมั่นคง มั่งคั่ง ยั่งยืน เป็นประเทศพัฒนาแล้ว ด้วยการพัฒนาตามหลักปรัชญาของเศรษฐกิจพอเพียง” หรือคติพจน์ประจำชาติ “มั่นคง มั่งคั่ง ยั่งยืน” เพื่อให้ประเทศมีขีดความสามารถในการแข่งขัน มีรายได้สูงอยู่ในกลุ่มประเทศพัฒนาแล้ว คนไทยมีความสุข อยู่ดี กินดี

สังคมมีความมั่นคง เสมอภาคและเป็นธรรม ซึ่งยุทธศาสตร์ชาติที่จะใช้เป็นกรอบแนวทางการพัฒนาในระยะ ๒๐ ปีต่อจากนี้ไป จะประกอบด้วย ๖ ยุทธศาสตร์ ได้แก่

ยุทธศาสตร์ที่ ๑ ด้านความมั่นคง

แนวทาง

๑. เสริมสร้างความมั่นคงของสถาบันหลักและการปกครองระบอบประชาธิปไตยอันมีพระมหากษัตริย์ทรงเป็นประมุข
๒. ปฏิรูปกลไกการบริหารประเทศและพัฒนาความมั่นคงทางการเมือง ขจัดคอร์รัปชัน สร้างความเชื่อมั่นในกระบวนการยุติธรรม
๓. การรักษาความมั่นคงภายในและความสงบเรียบร้อยภายใน ตลอดจนการบริหารจัดการความมั่นคงชายแดนและชายฝั่งทะเล
๔. การพัฒนาระบบ กลไก มาตรการและความร่วมมือระหว่างประเทศทุกระดับ และรักษาคุณภาพความสัมพันธ์กับประเทศมหาอำนาจ เพื่อป้องกันและแก้ไขปัญหาความมั่นคงรูปแบบใหม่
๕. การพัฒนาเสริมสร้างศักยภาพการผนึกกำลังป้องกันประเทศ การรักษาความสงบเรียบร้อยภายในประเทศ สร้างความร่วมมือกับประเทศเพื่อนบ้านและมิตรประเทศ
๖. การพัฒนาระบบการเตรียมพร้อมแห่งชาติและระบบบริหารจัดการภัยพิบัติ รักษาความมั่นคงของฐานทรัพยากรธรรมชาติ สิ่งแวดล้อม
๗. การปรับกระบวนการทำงานของกลไกที่เกี่ยวข้องจากแนวตั้งสู่แนวนอนมากขึ้น

ยุทธศาสตร์ที่ ๒ ด้านการสร้างความสามารถในการแข่งขัน

แนวทาง

๑. การพัฒนาสมรรถนะทางเศรษฐกิจ ส่งเสริมการค้าการลงทุน พัฒนาสู่ชาติการค้า

๒. การพัฒนาภาคการผลิตและบริการ เสริมสร้างฐานการผลิตเข้มแข็งยั่งยืน และส่งเสริมเกษตรกรรายย่อยสู่เกษตรยั่งยืนเป็นมิตรกับสิ่งแวดล้อม
๓. การพัฒนาผู้ประกอบการและเศรษฐกิจชุมชน พัฒนาทักษะผู้ประกอบการ ยกระดับผลิตภาพแรงงานและพัฒนา SMEs สู่อุตสาหกรรม
๔. การพัฒนาพื้นที่เศรษฐกิจพิเศษและเมือง พัฒนาเขตเศรษฐกิจพิเศษชายแดน และพัฒนาระบบเมืองศูนย์กลางความเจริญ
๕. การลงทุนพัฒนาโครงสร้างพื้นฐาน ด้านการขนส่ง ความมั่นคงและพลังงาน ระบบเทคโนโลยีสารสนเทศ และการวิจัยและพัฒนา
๖. การเชื่อมโยงกับภูมิภาคและเศรษฐกิจโลก สร้างความเป็นหุ้นส่วนการพัฒนา กับนานาชาติ ส่งเสริมให้ไทยเป็นฐานของการประกอบธุรกิจ ฯลฯ

ยุทธศาสตร์ที่ ๓ ด้านการพัฒนาและเสริมสร้างศักยภาพคน

แนวทาง

๑. พัฒนาศักยภาพคนตลอดช่วงชีวิต
๒. การยกระดับการศึกษาและการเรียนรู้ให้มีคุณภาพเท่าเทียมและทั่วถึง
๓. ปลูกฝังระเบียบวินัย คุณธรรม จริยธรรม ค่านิยมที่พึงประสงค์
๔. การสร้างเสริมให้คนมีสุขภาพที่ดี
๕. การสร้างความอยู่ดีมีสุขของครอบครัวไทย

ยุทธศาสตร์ที่ ๔ ด้านการสร้างโอกาสความเสมอภาคและเท่าเทียมกันทางสังคม

แนวทาง

๑. สร้างความมั่นคงและการลดความเหลื่อมล้ำทางเศรษฐกิจและสังคม
๒. พัฒนาระบบบริการและระบบบริหารจัดการสุขภาพ
๓. มีสภาพแวดล้อมและนวัตกรรมที่เอื้อต่อการดำรงชีวิตในสังคมสูงวัย
๔. สร้างความเข้มแข็งของสถาบันทางสังคม ทูตทางวัฒนธรรมและความเข้มแข็งของชุมชน
๕. พัฒนาการสื่อสารมวลชนให้เป็นกลไกในการสนับสนุนการพัฒนา

ยุทธศาสตร์ที่ ๕ ด้านการสร้างการเติบโตบนคุณภาพชีวิตที่เป็นมิตรกับ สิ่งแวดล้อม

แนวทาง

๑. จัดระบบอนุรักษ์ พื้นฟูและป้องกันการทำลายทรัพยากรธรรมชาติ
๒. วางระบบบริหารจัดการน้ำให้มีประสิทธิภาพทั้ง ๒๕ ลุ่มน้ำ เน้นการปรับระบบการบริหารจัดการอุทกภัยอย่างบูรณาการ
๓. การพัฒนาและใช้พลังงานที่เป็นมิตรกับสิ่งแวดล้อม
๔. การพัฒนาเมืองอุตสาหกรรมเชิงนิเวศและเมืองที่เป็นมิตรกับสิ่งแวดล้อม
๕. การร่วมลดปัญหาโลกร้อนและปรับตัวให้พร้อมกับการเปลี่ยนแปลงสภาพภูมิอากาศ
๖. การใช้เครื่องมือทางเศรษฐศาสตร์และนโยบายการคลังเพื่อสิ่งแวดล้อม

ยุทธศาสตร์ที่ ๖ ด้านการปรับสมดุลและพัฒนาระบบการบริหารจัดการภาครัฐ

แนวทาง

๑. การปรับปรุงโครงสร้าง บทบาท ภารกิจของหน่วยงานภาครัฐ ให้มีขนาดที่เหมาะสม
๒. การวางระบบบริหารราชการแบบบูรณาการ
๓. การพัฒนาระบบบริหารจัดการกำลังคนและพัฒนาบุคลากรภาครัฐ

๔. การต่อต้านการทุจริตและประพฤติมิชอบ
๕. การปรับปรุงกฎหมายและระเบียบต่าง ๆ
๖. ให้ทันสมัย เป็นธรรมและเป็นสากล
๗. พัฒนาระบบการให้บริการประชาชนของหน่วยงานภาครัฐ
๘. ปรับปรุงการบริหารจัดการรายได้และรายจ่ายของภาครัฐ

๑.๒ แผนพัฒนาเศรษฐกิจและสังคมแห่งชาติ (ฉบับที่ ๑๒) (พ.ศ.๒๕๖๐-๒๕๖๔)

กรอบวิสัยทัศน์และเป้าหมาย

จากสถานะของประเทศและบริบทการเปลี่ยนแปลงต่างๆ ที่ประเทศกำลังประสบอยู่ ทำให้การกำหนดวิสัยทัศน์แผนพัฒนาฯ ฉบับที่ ๑๒ ยังคงมีความต่อเนื่องจากวิสัยทัศน์แผนพัฒนาฯ ฉบับที่ ๑๑ และ กรอบหลักการของการวางแผนที่น้อมนำและประยุกต์ใช้หลักปรัชญาของเศรษฐกิจพอเพียง ยึดคนเป็นศูนย์กลางของการพัฒนาอย่างมีส่วนร่วม การพัฒนาที่ยึดหลักสมดุล ยั่งยืน โดยวิสัยทัศน์ของการพัฒนาในแผนพัฒนาฯ ฉบับที่ ๑๒ ต้องให้ความสำคัญกับการกำหนดทิศทางการพัฒนาที่มุ่งสู่การเปลี่ยนผ่านประเทศไทยจากประเทศที่มีรายได้ปานกลางไปสู่ประเทศที่มีรายได้สูง มีความมั่นคง และยั่งยืน สังคมอยู่ร่วมกันอย่างมีความสุข และนำไปสู่การบรรลุวิสัยทัศน์ระยะยาว “มั่นคง มั่งคั่ง ยั่งยืน” ของประเทศ

วิสัยทัศน์ระยะยาว

“ประเทศมีความมั่นคง มั่งคั่ง ยั่งยืน เป็นประเทศพัฒนาแล้ว ด้วยการพัฒนาตามปรัชญาของเศรษฐกิจพอเพียง”

แนวทางพัฒนา

๑. การยกระดับศักยภาพการแข่งขันและการหลุดพ้นกับดักรายได้ปานกลางสู่รายได้สูง
๒. การพัฒนาศักยภาพคนตามช่วงวัยและการปฏิรูประบบเพื่อสร้างสังคมสูงวัยอย่างมีคุณภาพ
๓. การลดความเหลื่อมล้ำทางสังคม
๔. การรองรับการเชื่อมโยงภูมิภาคและความเป็นเมือง
๕. การสร้างความเจริญเติบโตทางเศรษฐกิจและสังคมอย่างเป็นมิตรกับสิ่งแวดล้อม
๖. การบริหารราชการแผ่นดินที่มีประสิทธิภาพ

ประกอบด้วย ๑๐ ยุทธศาสตร์

- | | |
|------------------|-----------------------------------------------------------------|
| ยุทธศาสตร์ที่ ๑ | การเสริมสร้างและพัฒนาศักยภาพทุนมนุษย์ |
| ยุทธศาสตร์ที่ ๒ | การสร้างความเป็นธรรมลดความเหลื่อมล้ำในสังคม |
| ยุทธศาสตร์ที่ ๓ | การสร้างความเข้มแข็งทางเศรษฐกิจและแข่งขันได้อย่างยั่งยืน |
| ยุทธศาสตร์ที่ ๔ | ด้านการเติบโตที่เป็นมิตรกับสิ่งแวดล้อมเพื่อการพัฒนาอย่างยั่งยืน |
| ยุทธศาสตร์ที่ ๕ | ด้านความมั่นคง |
| ยุทธศาสตร์ที่ ๖ | ด้านการเพิ่มประสิทธิภาพและธรรมาภิบาลในภาครัฐ |
| ยุทธศาสตร์ที่ ๗ | ด้านการพัฒนาโครงสร้างพื้นฐานและระบบโลจิสติกส์ |
| ยุทธศาสตร์ที่ ๘ | ด้านวิทยาศาสตร์ เทคโนโลยี วิจัย และนวัตกรรม |
| ยุทธศาสตร์ที่ ๙ | การพัฒนาภาคการเมือง และพื้นที่เศรษฐกิจ |
| ยุทธศาสตร์ที่ ๑๐ | ด้านการต่างประเทศ ประเทศเพื่อนบ้าน และภูมิภาค |

๑.๓ ยุทธศาสตร์การพัฒนากลุ่มจังหวัดภาคกลางตอนกลาง วิสัยทัศน์

“ศูนย์กลางการค้าการลงทุนแห่งอินโดจีน ฐานการผลิตอุตสาหกรรมก้าวหน้าระดับประเทศ แหล่งผลิตสินค้าเกษตรมาตรฐานสากล เส้นทางท่องเที่ยวธรรมชาติและวัฒนธรรม”

๑. พัฒนาระบบโลจิสติกส์ และความสัมพันธ์กับประเทศเพื่อนบ้านเพื่อเป็นศูนย์กลางการค้า การลงทุนภาคตะวันออกไปสู่อินโดจีนและรองรับประชาคมเศรษฐกิจอาเซียน
๒. พัฒนาคุณภาพแหล่งท่องเที่ยว สินค้า และบริการด้านการท่องเที่ยวให้ได้มาตรฐาน เพื่อสนับสนุนการท่องเที่ยวเชิงนิเวศ สุขภาพ และวัฒนธรรม
๓. ส่งเสริมและสนับสนุน การนำนวัตกรรมมาใช้ ในการผลิต ระบบการตลาด และโครงสร้างพื้นฐานทางการเกษตร ให้สอดคล้อง กับสภาพพื้นที่ (ZONING) เพื่อให้สินค้าเกษตรปลอดภัย ได้มาตรฐานสากล เชื่อมโยงตลาดรองรับการค้าเสรี
๔. ส่งเสริมการพัฒนานวัตกรรมด้านการผลิตและยกระดับมาตรฐานฝีมือแรงงาน สร้างบรรยากาศที่เอื้อต่อการลงทุน เพื่อรองรับการเติบโตทางอุตสาหกรรมที่เป็นมิตรกับสิ่งแวดล้อม
๕. อนุรักษ์ ฟื้นฟู พัฒนา และปกป้อง ทรัพยากรธรรมชาติและสิ่งแวดล้อมอย่างมีส่วนร่วม เพื่อประโยชน์ต่อการพัฒนาเศรษฐกิจและสังคมอย่างยั่งยืน

๑.๔ ยุทธศาสตร์การพัฒนาของจังหวัดสระแก้ว

จากการวิเคราะห์ศักยภาพของจังหวัด และจากสภาพปัญหาความต้องการของประชาชนในพื้นที่ของจังหวัด ทำให้ทราบถึงสิ่งที่จะต้องดำเนินการ ทั้งการพัฒนาจากสิ่งที่เป็นจุดแข็งร่วมกับโอกาส สิ่งที่เป็นจุดแข็งร่วมกับอุปสรรค สิ่งที่เป็นจุดอ่อนร่วมกับโอกาส สิ่งที่เป็นจุดอ่อนร่วมกับอุปสรรค และกำหนดยุทธศาสตร์การพัฒนาจังหวัดสระแก้ว ที่มีความสอดคล้องกับแผนพัฒนาเศรษฐกิจและสังคมแห่งชาติ นโยบายรัฐบาล ยุทธศาสตร์การพัฒนาภาคกลาง ยุทธศาสตร์รายสาขาและความต้องการของประชาชนในท้องถิ่นจังหวัด สามารถกำหนดเป็นยุทธศาสตร์การพัฒนาจังหวัดในระยะ ๔ ปี (พ.ศ.๒๕๖๑-๒๕๖๔) ได้ดังนี้

วิสัยทัศน์

“เมืองชายแดนแห่งความสุข ถิ่นเกษตรปลอดภัย แหล่งท่องเที่ยวเชิงนิเวศและอารยธรรมโบราณ เขตเศรษฐกิจพิเศษสระแก้วมั่นคง”

พันธกิจ

๑. ปฏิบัติภารกิจตามที่กฎหมายกำหนดให้บรรลุผลตามหลักการบริหารจัดการบ้านเมืองที่ดี เพื่อประโยชน์สุขของประชาชน
๒. พัฒนาการเกษตรให้มีประสิทธิภาพ เป็นแหล่งผลิตสินค้าการเกษตร โดยการเพิ่มผลผลิตทางการเกษตร การแปรรูป การพัฒนาคุณภาพ และส่งเสริมเกษตรปลอดภัย
๓. พัฒนาการท่องเที่ยวให้มีคุณภาพ ปลอดภัย อำนวยความสะดวก และสร้างรายได้ให้แก่ประชาชนในพื้นที่
๔. พัฒนาด้านเศรษฐกิจ การค้า สังคมและสิ่งแวดล้อม ในการรองรับการเป็นเขตเศรษฐกิจพิเศษสระแก้ว
๕. รักษาความมั่นคงและแก้ไขปัญหาภัยคุกคามในพื้นที่ชายแดนและเขตเศรษฐกิจพิเศษ รวมทั้งสร้างความสัมพันธ์อันดีกับประเทศเพื่อนบ้าน
๖. ปรับสมดุลและเพิ่มประสิทธิภาพการบริหารจัดการภาครัฐ

เป้าประสงค์

๑. เป็นเมืองแห่งความสุข ประชาชนเป็นคนดี มีสุขภาพดี รายได้ดี และสิ่งแวดล้อมดี
๒. ประชาชนมีคุณภาพชีวิตที่ดี ยึดดำรงชีวิตตามหลักปรัชญาของเศรษฐกิจพอเพียง
๓. ประชาชนได้รับการบริการที่ดี และมีความพึงพอใจในการบริการ
๔. เป็นแหล่งผลิตสินค้าเกษตรปลอดภัยที่ได้มาตรฐานสากล
๕. เป็นแหล่งผลิตสินค้าเกษตรปลอดภัยที่มีคุณภาพเป็นที่ต้องการของตลาด ทั้งในประเทศและต่างประเทศ
๖. เป็นแหล่งท่องเที่ยวเชิงนิเวศที่มีความอุดมสมบูรณ์ มีความหลากหลายทางชีวภาพ
๗. เป็นแหล่งการเรียนรู้เชิงประวัติศาสตร์ที่เชื่อมโยงอารยธรรมโบราณและการอนุรักษ์ศิลปวัฒนธรรม ภูมิปัญญาท้องถิ่น
๘. เป็นแหล่งท่องเที่ยวที่มีความสะอาด สะอาด และปลอดภัย รวมทั้งเพิ่มทางเลือก ในการท่องเที่ยวเชิงสุขภาพ
๙. สร้างบรรยากาศการค้า การลงทุน และการประกอบกิจการ ในเขตเศรษฐกิจพิเศษ สระแก้ว ๕๕
๑๐. พัฒนาโรงงานอุตสาหกรรมในนิคมอุตสาหกรรม เขตเศรษฐกิจพิเศษสระแก้ว ให้เป็นอุตสาหกรรมเชิงนิเวศ
๑๑. สร้างความมั่นคง ปลอดภัย จากภัยคุกคามให้กับประชาชนในพื้นที่ชายแดนและเขตเศรษฐกิจพิเศษสระแก้ว
๑๒. มีความสัมพันธ์ที่ดีกับประเทศเพื่อนบ้าน
๑๓. คนและชุมชนมีจิตสำนึกในด้านความมั่นคง
๑๔. มีระบบฐานข้อมูลด้านความมั่นคง

ประเด็นยุทธศาสตร์ ประกอบด้วย ๕ ประเด็นยุทธศาสตร์ ดังนี้

ประเด็นยุทธศาสตร์ที่ ๑ เสริมสร้างกระบวนการเรียนรู้และสภาพแวดล้อมของประชาชนให้สามารถปรับตัว ประกอบอาชีพและมีสภาพแวดล้อมและคุณภาพชีวิตที่ดี

ประเด็นยุทธศาสตร์ที่ ๒ ปรับปรุงปัจจัยและกระบวนการผลิตสินค้าเกษตรปลอดภัยให้ได้คุณภาพมาตรฐานสากล

ประเด็นยุทธศาสตร์ที่ ๓ พัฒนาแหล่งท่องเที่ยว ให้มีความปลอดภัย และปรับปรุงสิ่งอำนวยความสะดวกเสริมสร้างสภาพแวดล้อมให้เอื้อต่อการเป็นแหล่งท่องเที่ยวเชิงนิเวศและเชื่อมโยงอารยธรรมโบราณ

ประเด็นยุทธศาสตร์ที่ ๔ เพิ่มประสิทธิภาพระบบโครงสร้างพื้นฐาน การส่งเสริมการค้า การลงทุน พัฒนาเศรษฐกิจ การบริหารจัดการด้านสังคมและสิ่งแวดล้อม เพื่อรองรับการพัฒนาเขตเศรษฐกิจพิเศษสระแก้ว

ประเด็นยุทธศาสตร์ที่ ๕ เสริมสร้างความมั่นคงเพื่อการพัฒนาพื้นที่จังหวัดชายแดน

ประเด็นยุทธศาสตร์ เป้าประสงค์ กลยุทธ์และตัวชี้วัด มีดังนี้

ประเด็นยุทธศาสตร์ที่ ๑ : เสริมสร้างกระบวนการเรียนรู้และสภาพแวดล้อมของประชาชนให้สามารถปรับตัว ประกอบอาชีพและมีสภาพแวดล้อมและคุณภาพชีวิตที่ดี

เป้าประสงค์ :

๑. เป็นเมืองแห่งความสุข ประชาชนเป็นคนดี มีสุขภาพดี รายได้ดี และสิ่งแวดล้อมดี
๒. ประชาชนมีคุณภาพชีวิตที่ดี ยึดดำรงชีวิตตามหลักปรัชญาของเศรษฐกิจพอเพียง
๓. ประชาชนได้รับการบริการที่ดี และมีความพึงพอใจในการบริการ

กลยุทธ์ : มีจำนวน ๙ กลยุทธ์ ดังนี้

๑. ส่งเสริมการดำรงชีวิตของประชาชนตามหลักปรัชญาของเศรษฐกิจพอเพียง
๒. เสริมสร้างความเข้มแข็งให้สถาบันครอบครัวและชุมชน การประพฤติตนตามหลักศาสนา
๓. มีอนามัยสิ่งแวดล้อมและสุขภาวะที่ดี รวมทั้งการป้องกันและปราบปรามยาเสพติด
๔. ส่งเสริมอาชีพ รายได้ การมีงานทำและมีสวัสดิการ
๕. พัฒนาระบบโครงสร้างพื้นฐานให้มีความสมบูรณ์ เพื่อให้ประชาชนมีรายได้ และคุณภาพชีวิตดีขึ้น
๖. ส่งเสริมการอนุรักษ์และพัฒนาคุณภาพสิ่งแวดล้อมโดยการมีส่วนร่วมของชุมชน
๗. ยกระดับมาตรฐานการศึกษา ทั้งในและนอกระบบ
๘. ส่งเสริมและพัฒนาโครงการตามแนวพระราชดำริ
๙. เพิ่มประสิทธิภาพการบริหารจัดการภาครัฐในการบริหารและให้บริการประชาชน ๕๖

ตัวชี้วัด : ร้อยละที่ลดลงต่อปีของจำนวนครัวเรือนยากจนที่มีรายได้ต่ำกว่าเกณฑ์ จปฐ. กำหนด (ร้อยละ ๕๐)

ค่าเป้าหมาย : พ.ศ.๒๕๖๖-๒๕๗๐ หน่วยงาน ร้อยละ ๕๐

ประเด็นยุทธศาสตร์ที่ ๒ : ปรับปรุงปัจจัยและกระบวนการผลิตสินค้าเกษตรปลอดภัยให้ได้คุณภาพมาตรฐานสากล

เป้าประสงค์ :

๑. เป็นแหล่งผลิตสินค้าเกษตรปลอดภัยที่ได้มาตรฐานสากล
๒. เป็นแหล่งผลิตสินค้าเกษตรปลอดภัยที่มีคุณภาพเป็นที่ต้องการของตลาด ทั้งในประเทศและต่างประเทศ

กลยุทธ์ : มีจำนวน ๗ กลยุทธ์ ดังนี้

๑. พัฒนาแหล่งน้ำ และระบบชลประทาน ตลอดจนพื้นที่ฟู และปรับปรุงดินให้มีความอุดมสมบูรณ์เพิ่มขึ้น
๒. ส่งเสริมอุตสาหกรรมแปรรูปและบรรจุภัณฑ์เพื่อเพิ่มมูลค่า
๓. พัฒนาคุณภาพผลผลิตให้ปลอดภัยได้มาตรฐานสากล
๔. สร้างมูลค่าเพิ่มของสินค้าเกษตร โดยการสนับสนุนการวิจัยและพัฒนาเทคโนโลยีในการปรับปรุงคุณภาพ ชนิด และราคาของสินค้าเกษตรให้มีมูลค่าเพิ่มขึ้น

๕. ยกระดับมาตรฐานการผลิตสินค้าเกษตรสู่มาตรฐานสากล ด้วยการถ่ายทอดความรู้แก่เกษตรกรเพื่อปรับปรุงปัจจัยการผลิตให้มีประสิทธิภาพ เช่น การผลิตปุ๋ยอินทรีย์ การจัดหาพันธุ์พืชและสัตว์ที่ดี เพื่อลดการใช้สารเคมี
๖. ส่งเสริมระบบการปลูกพืชปศุสัตว์ และประมงที่ปลอดภัย เช่น เกษตรทฤษฎีใหม่ และเกษตรผสมผสาน
๗. ส่งเสริมการประชาสัมพันธ์และการตลาดเกษตรปลอดภัย ทั้งในประเทศและต่างประเทศ

ตัวชี้วัด : ร้อยละของเกษตรกรที่ได้รับการรับรอง GAP (ร้อยละ ๖๐)

ค่าเป้าหมาย : พ.ศ.๒๕๖๖-๒๕๗๐ หน่วยนับ ร้อยละ ๖๐

ประเด็นยุทธศาสตร์ที่ ๓ : พันฟูแหล่งท่องเที่ยว ให้มีความปลอดภัย และปรับปรุงสิ่งแวดล้อมความสะอาดเสริมสร้างสภาพแวดล้อมให้อื้อต่อการเป็นแหล่งท่องเที่ยวเชิงนิเวศและเชื่อมโยงอารยธรรมโบราณ

เป้าประสงค์ :

๑. เป็นแหล่งท่องเที่ยวเชิงนิเวศที่มีความอุดมสมบูรณ์ มีความหลากหลายทางชีวภาพ
๒. เป็นแหล่งการเรียนรู้เชิงประวัติศาสตร์ที่เชื่อมโยงอารยธรรมโบราณและการอนุรักษ์ศิลปวัฒนธรรม ภูมิปัญญาท้องถิ่น
๓. เป็นแหล่งท่องเที่ยวที่มีความสะอาด และปลอดภัยรวมทั้งเพิ่มทางเลือกในการท่องเที่ยวเชิงสุขภาพ

กลยุทธ์ : มีจำนวน ๗ กลยุทธ์ ดังนี้

๑. พัฒนาสิ่งแวดล้อมความสะอาดและบริการด้านการท่องเที่ยวให้เพียงพอและได้มาตรฐานปลอดภัย ถูกสุขลักษณะ ในราคาที่เหมาะสม ยุติธรรมให้กับนักท่องเที่ยว
๒. ส่งเสริมเครือข่ายภาคประชาชนให้เข้ามามีส่วนร่วมด้านการท่องเที่ยวและสร้างเครือข่ายเชื่อมโยงการท่องเที่ยว ทั้งในและต่างประเทศ ๕๗
๓. พัฒนาศักยภาพแหล่งท่องเที่ยวด้วยการฟื้นฟูและจัดระเบียบให้คงสภาพการเป็นแหล่งท่องเที่ยวที่สวยงามและหลากหลายโดยเฉพาะด้านวัฒนธรรมและประวัติศาสตร์
๔. พัฒนาระบบฐานข้อมูลสารสนเทศด้านการท่องเที่ยว
๕. ประชาสัมพันธ์เชิงรุกเพื่อส่งเสริมการท่องเที่ยว
๖. ส่งเสริมพัฒนาบุคลากรด้านการท่องเที่ยวและผู้ประกอบการธุรกิจด้านการท่องเที่ยว
๗. พัฒนากิจกรรมและรูปแบบการท่องเที่ยวให้หลากหลาย เพื่อเพิ่มทางเลือกในการท่องเที่ยวโดยเฉพาะการแพทย์แผนไทยและการเชื่อมโยงกับอารยธรรมโบราณ

ตัวชี้วัด : ร้อยละที่เพิ่มขึ้นต่อปีของรายได้จากการท่องเที่ยว (ร้อยละ ๒)

ค่าเป้าหมาย : พ.ศ.๒๕๖๖-๒๕๗๐ หน่วยนับ ร้อยละ ๒

ประเด็นยุทธศาสตร์ที่ ๔ : เพิ่มประสิทธิภาพระบบโครงสร้างพื้นฐาน การส่งเสริมการค้า การลงทุน พัฒนาเศรษฐกิจ การบริหารจัดการด้านสังคมและสิ่งแวดล้อม เพื่อรองรับการพัฒนาเขตเศรษฐกิจพิเศษสระแก้ว

เป้าประสงค์ :

๑. สร้างบรรยากาศการค้า การลงทุน และการประกอบกิจการ ในเขตเศรษฐกิจพิเศษสระแก้ว
๒. พัฒนาโรงงานอุตสาหกรรมในนิคมอุตสาหกรรม เขตเศรษฐกิจพิเศษสระแก้ว ให้เป็นอุตสาหกรรมเชิงนิเวศ

กลยุทธ์ : มีจำนวน ๗ กลยุทธ์ ดังนี้

๑. พัฒนาโครงสร้างพื้นฐานเพื่อรองรับการลงทุน การจราจร และการขนส่งสินค้า ในการเป็นเขตเศรษฐกิจพิเศษสระแก้ว ทั้งการก่อสร้างและขยายช่องทางถนน และระบบรางเชื่อมโยงกับจังหวัดใกล้เคียง และประเทศเพื่อนบ้าน
๒. ส่งเสริมและสร้างบรรยากาศในการค้า การลงทุน และชักจูงให้ผู้ประกอบการ นักลงทุน มาดำเนินกิจการในเขตเศรษฐกิจพิเศษสระแก้ว
๓. อำนวยความสะดวกด้านการค้าชายแดน พิธีการศุลกากร การตรวจคนเข้าเมือง การสร้างคลังสินค้า และการอนุญาตให้ใช้แรงงานต่างด้าว โดยดำเนินการให้ได้มาตรฐานเป็นสากล มีประสิทธิภาพ ประหยัด รวดเร็ว มีคุณภาพ ลดขั้นตอน และทันเวลา
๔. พัฒนาระบบการให้บริการสุขภาพและการศึกษา ผลิตและพัฒนาฝีมือแรงงานของบุคลากรให้ตรงตามตลาดแรงงาน
๕. เตรียมการรองรับกับการเปลี่ยนแปลงในการดำรงชีวิต การประกอบอาชีพการอยู่อาศัย การพัฒนาคุณภาพชีวิตที่จะเกิดในเขตเศรษฐกิจพิเศษสระแก้ว
๖. พัฒนาระบบฐานข้อมูลด้านโครงสร้างพื้นฐาน ผังเมือง การค้า การลงทุน แรงงาน สาธารณสุข และสิ่งแวดล้อมในเขตเศรษฐกิจพิเศษสระแก้ว รวมทั้งการจัดตั้งศูนย์บริการเบ็ดเสร็จ (One Stop Service - OSS)
๗. เตรียมการรองรับการตั้งนิคมอุตสาหกรรมในเขตเศรษฐกิจพิเศษสระแก้วให้เป็นอุตสาหกรรมเชิงนิเวศ

ตัวชี้วัด : ร้อยละที่เพิ่มขึ้นต่อปีของมูลค่าการค้าชายแดน (ร้อยละ ๓)

ค่าเป้าหมาย : พ.ศ.๒๕๖๖-๒๕๗๐ หน่วยนับ ร้อยละ ๓

ประเด็นยุทธศาสตร์ที่ ๕ : เสริมสร้างความมั่นคงเพื่อการพัฒนาพื้นที่จังหวัดชายแดน

เป้าประสงค์ : ๕๘

๑. สร้างความมั่นคงปลอดภัยจากภัยคุกคามให้กับประชาชนในพื้นที่จังหวัดชายแดน
๒. มีความสัมพันธ์ที่ดีกับประเทศเพื่อนบ้าน
๓. คนและชุมชนมีจิตสำนึกในด้านความมั่นคง
๔. มีระบบฐานข้อมูลด้านความมั่นคง

กลยุทธ์ : มีจำนวน ๔ กลยุทธ์ ดังนี้

๑. เสริมสร้างความมั่นคงปลอดภัยจากภัยคุกคามในพื้นที่จังหวัดชายแดน
๒. เสริมสร้างความสัมพันธ์ที่ดีในระดับท้องถิ่นกับประเทศเพื่อนบ้าน

๓. เสริมสร้างคนและชุมชนให้มีจิตสำนึก รู้ตระหนักในด้านความมั่นคง
๔. พัฒนาระบบฐานข้อมูลด้านความมั่นคง ให้มีความครบถ้วนสมบูรณ์สามารถใช้งานได้ทันที และเชื่อมโยงกับฐานข้อมูลของหน่วยงานต่างๆ

ตัวชี้วัด : จำนวนการแก้ไขปัญหาด้านความมั่นคงจากภัยคุกคามต่างๆ อย่างน้อย ๒ เรื่อง จาก ๑๔ เรื่อง (จำนวน ๒ เรื่อง)

ค่าเป้าหมาย : พ.ศ.๒๕๖๖ -๒๕๗๐ หน่วยนับ ๒ เรื่อง

๑.๕ ยุทธศาสตร์การพัฒนาขององค์กรปกครองส่วนท้องถิ่นในเขตจังหวัด

ยุทธศาสตร์องค์กรปกครองส่วนท้องถิ่นในเขตจังหวัดสระแก้ว (พ.ศ. ๒๕๖๖-๒๕๗๐)

วิสัยทัศน์

“องค์กรปกครองส่วนท้องถิ่นในเขตจังหวัดสระแก้ว เป็นศูนย์กลางการพัฒนาท้องถิ่นอย่างมีส่วนร่วมเพื่อบริการสาธารณะที่ดี”

ยุทธศาสตร์การพัฒนา ๗ ด้าน

- ยุทธศาสตร์ที่ ๑ ด้านการพัฒนาโครงสร้างพื้นฐานสู่ความเป็นเมืองแห่งอนาคต
- ยุทธศาสตร์ที่ ๒ ด้านการพัฒนา การศึกษา สาธารณสุข และสังคมที่มีคุณภาพชีวิตที่ยั่งยืน
- ยุทธศาสตร์ที่ ๓ ด้านการพัฒนาเศรษฐกิจแบบองค์รวม
- ยุทธศาสตร์ที่ ๔ ด้านการพัฒนาการท่องเที่ยว กีฬา ศาสนา และมรดกทางวัฒนธรรม
- ยุทธศาสตร์ที่ ๕ ด้านการพัฒนาความมั่นคงปลอดภัยในชีวิตและทรัพย์สิน
- ยุทธศาสตร์ที่ ๖ ด้านการพัฒนา อนุรักษ์ทรัพยากรธรรมชาติและสิ่งแวดล้อม
- ยุทธศาสตร์ที่ ๗ ด้านการพัฒนา การเมือง การปกครอง การบริหารราชการที่มีประสิทธิภาพ

ยุทธศาสตร์ที่ ๑ ด้านการพัฒนาโครงสร้างพื้นฐานสู่ความเป็นเมืองแห่งอนาคต

เป้าประสงค์ที่ ๑ พัฒนาโครงสร้างพื้นฐานให้เอื้อต่อการขยายตัวทางเศรษฐกิจและสังคมทันต่อสภาวการณ์

เป้าประสงค์ที่ ๒ พัฒนาความเป็นเมืองแห่งอนาคตเพื่อยกระดับเศรษฐกิจและสังคม

กลยุทธ์

- ๑.๑ พัฒนาโครงสร้างพื้นฐาน ระบบโลจิสติกส์ ดิจิทัล และสิ่งอำนวยความสะดวก ให้มีคุณภาพมาตรฐานทั่วถึงและเชื่อมโยงอย่างเป็นระบบ
- ๑.๒ พัฒนาเมือง สาธารณูปโภคและสาธารณูปการให้มีมาตรฐานเพื่อคุณภาพชีวิตที่ดี
- ๑.๓ พัฒนาแหล่งน้ำและบริหารจัดการน้ำอย่างเป็นระบบให้ตอบสนองกับความต้องการของประชาชน
- ๑.๔ นำระบบเทคโนโลยีสารสนเทศและการสื่อสารเพื่อการจัดการสู่ความเป็นเมือง ๔.๐
- ๑.๕ การพัฒนาด้านผังเมือง วิศวกรรมจราจร และควบคุมอาคาร เพื่อรองรับการขยายตัวของเมือง

ยุทธศาสตร์ที่ ๒ ด้านการพัฒนา การศึกษา สาธารณสุข และสังคมที่มีคุณภาพชีวิตที่ยั่งยืน

เป้าประสงค์ที่ ๑ ยกระดับการศึกษาให้มีมาตรฐานและทันต่อการเปลี่ยนแปลง สู่สังคมแห่งคุณภาพที่มั่นคง

เป้าประสงค์ที่ ๒ พัฒนาระบบการแพทย์และสาธารณสุข เพื่อเสริมสร้างสุขภาวะสู่สังคมแห่งความสุขที่ยั่งยืน

กลยุทธ์

๒.๑ พัฒนาระบบการจัดการศึกษาในระบบ การศึกษานอกระบบ และการศึกษาตามอัธยาศัยให้มีคุณภาพ เสมอภาค ลดความเหลื่อมล้ำ สร้างโอกาส เรียนรู้ตลอดชีวิต เพื่อสร้างเมืองแห่งการเรียนรู้และมีมาตรฐานสอดคล้องกับการเปลี่ยนแปลงของสังคม และใช้ระบบเทคโนโลยีดิจิทัลเข้ามาเพิ่มประสิทธิภาพ ฝีมือแรงงานและการเรียนการสอนเพื่อสร้างการเรียนรู้วิถีใหม่

๒.๒ เสริมสร้างสุขภาวะในทุกมิติและทุกช่วงวัย

๒.๓ เสริมสร้างความเข้มแข็งให้สถาบันครอบครัวมีความเข้มแข็ง อบอุ่น ปลอดภัย มีภูมิคุ้มกัน

๒.๔ การป้องกันและแก้ไขปัญหาการตั้งครรภ์ก่อนวัยอันควร เพื่อ

๒.๕ เสริมสร้างสวัสดิการสังคม การพัฒนาสังคม การสังคมสงเคราะห์ และการพัฒนาคุณภาพชีวิตเพื่อลดความเหลื่อมล้ำและลดช่องว่างทางสังคมให้เกิดความทั่วถึงและยั่งยืน

๒.๖ พัฒนาด้านระบบการแพทย์และระบบสาธารณสุข ให้มีคุณภาพ ทันสมัย ทั่วถึง เท่าเทียม และใช้ระบบเทคโนโลยีดิจิทัลเข้ามาเพิ่มประสิทธิภาพการบริการประชาชน สะดวก รวดเร็ว ลดความแออัด

ยุทธศาสตร์ที่ ๓ ด้านการพัฒนาเศรษฐกิจแบบองค์รวม

เป้าประสงค์ที่ ๑ พัฒนานวัตกรรม การแปรรูป และสร้างคุณภาพการผลิต ส่งเสริมการลงทุน เพื่อยกระดับสินค้าสู่การพาณิชย์

เป้าประสงค์ที่ ๒ ยกระดับเศรษฐกิจฐานราก ให้มีความเข้มแข็ง มั่นคง มั่งคั่ง ยั่งยืน

กลยุทธ์

๓.๑ ส่งเสริมความเป็นเมืองสมุนไพรครบวงจรเพื่อการค้าและพาณิชย์

๓.๒ ยกระดับคุณภาพสินค้าและบริการให้มีคุณภาพและได้มาตรฐานสากล

๓.๓ ส่งเสริม สนับสนุนให้มีการรวมกลุ่ม การสร้างเครือข่ายทุกภาคส่วนในประเภทต่าง ๆ เพื่อก่อให้เกิดการพัฒนาทางเศรษฐกิจ และสร้างนวัตกรรม สร้างโอกาสทางธุรกิจให้ SMEs Startup วิสาหกิจชุมชน วิสาหกิจเพื่อสังคม สามารถเข้าถึงเทคโนโลยีดิจิทัลและตลาดสมัยใหม่ เพื่อก่อให้เกิดรายได้ สู่การพัฒนาและยกระดับเศรษฐกิจฐานราก

๓.๔ สร้าง พัฒนาระบบสารสนเทศและฐานข้อมูลด้านเศรษฐกิจ การค้าการลงทุน ที่ทันสมัย เพื่อเป็นเครื่องมือประกอบการกำหนดทิศทางและการบริหารด้านเศรษฐกิจ อำนวยความสะดวก รวดเร็ว ให้แก่ทุกภาคส่วน

๓.๕ ส่งเสริมและพัฒนาขีดความสามารถด้านการค้าและการลงทุนที่สอดคล้องกับระเบียบเศรษฐกิจและเชื่อมโยงระหว่างภูมิภาคอย่างไร้รอยต่อ

๓.๖ พัฒนาระบบการเกษตรตามแนวทางหลักของปรัชญาเศรษฐกิจพอเพียงโดยนำเทคโนโลยีดิจิทัล เข้ามาบริหารจัดการ

ยุทธศาสตร์ที่ ๔ ด้านการพัฒนาการท่องเที่ยว กีฬา ศาสนา และมรดกทางวัฒนธรรม

เป้าประสงค์ที่ ๑ ยกระดับการท่องเที่ยวและบริการที่หลากหลายเชื่อมต่อภาคและภูมิภาค และสร้างอัตลักษณ์วัฒนธรรม ประเพณี ให้มีความเข้มแข็งและยั่งยืน

เป้าประสงค์ที่ ๒ ส่งเสริมกีฬา นันทนาการ เพื่อความเป็นเลิศในระดับชาติและนานาชาติ

กลยุทธ์

- ๔.๑ เพิ่มมูลค่าการท่องเที่ยวและบริการเพื่อก่อให้เกิดอุตสาหกรรมการท่องเที่ยว
- ๔.๒ สร้าง พัฒนา ส่งเสริมการท่องเที่ยวและบริการในทุกประเภท การท่องเที่ยววิถีชีวิตอย่างบูรณาการมีส่วนร่วมร่วมกันและเชื่อมโยงกับประเทศเพื่อนบ้านเพื่อก่อให้เกิดมูลค่าทางเศรษฐกิจ
- ๔.๓ ส่งเสริม พัฒนาศักยภาพประชาชนและบุคลากรที่เกี่ยวข้องกับการดำเนินงานด้านการท่องเที่ยวและบริการทุกภาคส่วนให้มีความพร้อมกับการท่องเที่ยววิถีใหม่ และเสริมสร้างเครือข่ายความร่วมมือ ด้านการท่องเที่ยวและบริการอย่างมีส่วนร่วมเป็นรูปธรรมยั่งยืน
- ๔.๔ ส่งเสริม พัฒนา สนับสนุนการประชาสัมพันธ์ที่หลากหลายภาษา กิจกรรมท่องเที่ยวที่หลากหลายการตลาดการท่องเที่ยวเชิงรุกผ่านสื่อทุกรูปแบบที่ทันสมัย นำเทคโนโลยีดิจิทัลเข้ามาบริหารจัดการจัดทำฐานข้อมูลด้านการท่องเที่ยวและบริการ เพื่อสร้างการรับรู้แก่นักท่องเที่ยวทั้งในและต่างประเทศอย่างมีประสิทธิภาพ
- ๔.๕ ส่งเสริม สนับสนุนการศึกษา และนันทนาการ ก้าวสู่ความเป็นเลิศให้เป็นที่ประจักษ์ในเวทีระดับชาติ และนานาชาติ และพัฒนาโครงสร้างพื้นฐานด้านกีฬาให้มีความพร้อมตามมาตรฐานสากล
- ๔.๖ พัฒนา พื้นฟู อนุรักษ์ โบราณสถาน โบราณวัตถุ สถาปัตยกรรม และส่งเสริมคุณค่าทางศาสนา ศิลปะ วัฒนธรรม ภูมิปัญญา ประวัติศาสตร์ ขนบธรรมเนียมประเพณี มรดกทางวัฒนธรรม ก่อให้เกิดพิพิธภัณฑสถาน ศูนย์การเรียนรู้ แหล่งเรียนรู้ และความเป็นอัตลักษณ์ของท้องถิ่น
- ๔.๗ ส่งเสริมบทบาทสถาบัน “บวร” บ้าน วัด โรงเรียน ในการพัฒนาสู่ชุมชนคุณธรรม

ยุทธศาสตร์ที่ ๕ ด้านการพัฒนาความมั่นคงปลอดภัยในชีวิตและทรัพย์สิน

- เป้าประสงค์ที่ ๑ เสริมสร้างความเข้มแข็งของท้องถิ่น ให้มีความปลอดภัย ในชีวิตและทรัพย์สิน
- เป้าประสงค์ที่ ๒ เสริมสร้างความมั่นคงในการพัฒนาทรัพยากรมนุษย์ ท้องถิ่น และชายแดน อย่างมีคุณภาพ

กลยุทธ์

- ๕.๑ อำนวย รักษา สถาบันชาติ ศาสนา พระมหากษัตริย์
- ๕.๒ ป้องกันภัยคุกคามในทุกรูปแบบ และแก้ไขปัญหาอาชญากรรม การตั้งครม.ในวัยรุน อบายมุข สื่ออิเล็กทรอนิกส์ สื่อสังคมออนไลน์
- ๕.๓ รักษาความปลอดภัยในชีวิตและทรัพย์สินของประชาชน
- ๕.๔ ป้องกันและฟื้นฟูระบบบรรเทาสาธารณภัย ระบบเตือนภัย ระบบบริการทางการแพทย์ฉุกเฉิน และมีการเตรียมความพร้อมรับมือกับภาวะฉุกเฉินทุกรูปแบบ
- ๕.๕ จัดทำระบบฐานข้อมูลท้องถิ่นที่เชื่อมโยงทุกมิติ และนำไปสู่การแก้ปัญหาและพัฒนาอย่างเป็นรูปธรรม

ยุทธศาสตร์ที่ ๖ ด้านการพัฒนา อนุรักษ์ทรัพยากรธรรมชาติและสิ่งแวดล้อม

- เป้าประสงค์ที่ ๑ ยกระดับบริหารจัดการทรัพยากรธรรมชาติและสิ่งแวดล้อมอย่างมีคุณค่าให้เกิดความสมดุลและยั่งยืน

เป้าประสงค์ที่ ๒ เสริมสร้างการอนุรักษ์ ฟื้นฟู และรักษาทรัพยากรธรรมชาติและสิ่งแวดล้อม ให้มีระบบนิเวศที่มีความสมบูรณ์และมั่นคง

กลยุทธ์

- ๖.๑ ส่งเสริม ฟื้นฟู รักษาอนุรักษ์ ทรัพยากรธรรมชาติและสิ่งแวดล้อม
- ๖.๒ ส่งเสริมและพัฒนาควบคุมป้องกันแก้ไขปัญหาขยะ น้ำเสีย สิ่งปฏิกูล และมลพิษ
- ๖.๓ ส่งเสริม พัฒนา อนุรักษ์ และการใช้พลังงานทดแทน พลังงานทางเลือก และพลังงานหมุนเวียน ที่เป็นมิตรกับสิ่งแวดล้อม
- ๖.๔ การจัดการทรัพยากรธรรมชาติและสิ่งแวดล้อมอย่างมีส่วนร่วมให้ดำรงความสมบูรณ์ของระบบนิเวศอย่างยั่งยืน
- ๖.๕ ส่งเสริมการจัดการขยะตั้งแต่ระดับจุลภาคไปจนถึงระดับมหภาค ก่อให้เกิดระบบสวัสดิการและรายได้

ยุทธศาสตร์ที่ ๗ ด้านการพัฒนา การเมือง การปกครอง การบริหารราชการที่มีประสิทธิภาพ

เป้าประสงค์ที่ ๑ ส่งเสริมการมีส่วนร่วมในการพัฒนาท้องถิ่นทุกภาคส่วน

เป้าประสงค์ที่ ๒ ยกระดับการบริหารจัดการภาครัฐ เพื่อรับรองการพัฒนาเมือง และสังคมคุณภาพสูง

กลยุทธ์

- ๗.๑ เสริมสร้างกระบวนการการเมืองการปกครองอย่างมีส่วนร่วมเพื่อให้เกิดความเข้มแข็งและมั่นคง
- ๗.๒ ส่งเสริมศักยภาพของท้องถิ่นในทุกมิติตามหลักการบริหารจัดการบ้านเมืองที่ดีและบูรณาการ ทุกภาคส่วน
- ๗.๓ จัดโครงสร้างองค์กรให้มีประสิทธิภาพและมีสมรรถนะ ทำให้เกิดตามหลักธรรมาภิบาล บรรลุตามนโยบาย และบริหารงาน ทันสมัย ลดขั้นตอน รวดเร็ว โปร่งใส ตรวจสอบได้ เพื่อให้เกิดการบริหารภาครัฐอัจฉริยะ
- ๗.๔ พัฒนาเทคโนโลยีและบุคลากรของท้องถิ่นให้มีสมรรถนะก้าวทันการเปลี่ยนแปลงวิถีใหม่
- ๗.๕ ส่งเสริมการจัดเก็บข้อมูล ตลอดจนเข้าถึงการเชื่อมโยงและการใช้งานข้อมูล โดยมีเป้าหมาย เพื่อเผยแพร่ข้อมูล สร้างการเรียนรู้ และสร้างการรับรู้การบริหารงานท้องถิ่น เพื่อให้ประชาชนมีส่วนร่วม ในการเข้าถึงบริการภาครัฐ

๒. ยุทธศาสตร์ขององค์การบริหารส่วนตำบลโคกกลาง

๒.๑ วิสัยทัศน์

“ตำบลน่าอยู่ อยู่ท่องเที่ยวเชิงนิเวศ เขตพืชพลังงาน ฐานสิ่งแวดล้อมดี วิถีปรัชญาเศรษฐกิจพอเพียง”

๒.๒ ยุทธศาสตร์การพัฒนาท้องถิ่น

ยุทธศาสตร์ที่ ๑ ยุทธศาสตร์การพัฒนาด้านเศรษฐกิจ

- ๑.๑ แผนงานการพัฒนาส่งเสริมศักยภาพและขีดความสามารถเพิ่มผลผลิตทางการเกษตรและการแปรรูปสินค้าทางการเกษตร
- ๑.๒ แผนงานการพัฒนาส่งเสริมและเพิ่มทักษะอาชีพของครัวเรือนและกลุ่มอาชีพ
- ๑.๓ แผนงานการพัฒนาส่งเสริมให้ราษฎรมีงานทำ

ยุทธศาสตร์ที่ ๒ ยุทธศาสตร์การพัฒนาด้านสังคม

- ๒.๑ แผนงานการพัฒนาด้านคุณธรรม จริยธรรม และ วัฒนธรรมประเพณีท้องถิ่น
- ๒.๒ แผนงานการพัฒนาด้านส่งเสริมด้านการศึกษา
- ๒.๓ แผนงานการพัฒนาด้านสุขภาพและอนามัย
- ๒.๔ แผนงานการพัฒนาด้านสวัสดิการสังคม/ชุมชน
- ๒.๕ แผนงานการพัฒนาส่งเสริมระบบความปลอดภัยในชีวิตและทรัพย์สิน ลดอุบัติเหตุ อาชญากรรมและการบรรเทาสาธารณภัย

ยุทธศาสตร์ที่ ๓ ยุทธศาสตร์การพัฒนาด้านโครงสร้างพื้นฐาน

- ๓.๑ แผนงานการพัฒนาโครงสร้าง ปรับปรุง บำรุงถนน สะพาน ทางเท้า ท่อระบายน้ำ และการฝังเมือง
- ๓.๒ แผนงานการพัฒนาการก่อสร้างขยายเขตการบริการประปา
- ๓.๓ แผนงานการพัฒนาด้านแหล่งน้ำเพื่อการเกษตร อุปโภค บริโภค
- ๓.๔ แผนงานการพัฒนาการก่อสร้างขยายเขตไฟฟ้าและไฟฟ้าสาธารณะ

ยุทธศาสตร์ที่ ๔ ยุทธศาสตร์การพัฒนาด้านสิ่งแวดล้อมการท่องเที่ยวและกีฬา

- ๔.๑ แผนงานการพัฒนาสร้างจิตสำนึกและตระหนักในการจัดการทรัพยากรธรรมชาติและสิ่งแวดล้อม
- ๔.๒ แผนงานการพัฒนาการบริหารจัดการและรณรงค์กำจัดขยะมูลฝอย
- ๔.๓ แผนงานการพัฒนาด้านการกีฬาและการนันทนาการ
- ๔.๔ แผนงานการพัฒนาพื้นที่ให้เป็นแหล่งท่องเที่ยว

ยุทธศาสตร์ที่ ๕ ยุทธศาสตร์การพัฒนาด้านการบริหารจัดการและการปฏิบัติตาม

นโยบายของรัฐ

- ๕.๑ แผนงานการส่งเสริมการมีส่วนร่วมของประชาชนและองค์กรทุกภาคส่วนในการพัฒนาการเมืองและสังคม
- ๕.๒ แผนงานการพัฒนาการส่งเสริมการพัฒนาศักยภาพ ของบุคลากรให้มีขีดความสามารถในการบริการสาธารณะและก้าวทันเทคโนโลยีสารสนเทศ
- ๕.๓ แผนงานการพัฒนาการให้บริการประชาชนตามมาตรฐานสากล
- ๕.๔ แผนงานการพัฒนาการป้องกัน เฝ้าระวังกลุ่มเสี่ยง และบำบัด รักษาผู้ติดยาเสพติดและโรคเอดส์ และการส่งเสริมชุมชนให้เข้มแข็ง
- ๕.๕ แผนงานการพัฒนาการแก้ไขปัญหาความยากจน
- ๕.๖ แผนงานการพัฒนาส่งเสริมกิจกรรมต่างๆของจังหวัด อำเภอและหน่วยงานอื่นๆ

๒.๓ เป้าประสงค์

ตำบลโคกลานเป็นตำบลน่าอยู่ มีทรัพยากรธรรมชาติและสิ่งแวดล้อมที่อุดมสมบูรณ์ ส่งเสริมการเกษตรแบบอินทรีย์ ประชาชนอยู่ดี กินดี อยู่ดี มีสุข มีคุณธรรม จริยธรรมและมีความสามัคคี ดำเนินชีวิตตามหลักปรัชญาเศรษฐกิจพอเพียง ชุมชนมีความเข้มแข็งอย่างสมดุล ยั่งยืน

๒.๔ ตัวชี้วัด

ร้อยละของประชาชนที่ได้รับการพัฒนาตามแนวทางที่พึงประสงค์ด้านห่วงแหนรักษาทรัพยากรธรรมชาติและสิ่งแวดล้อม ด้านพัฒนาตนเองครอบครัวภายใต้ปรัชญาเศรษฐกิจพอเพียง ด้านสังคม

การมีส่วนร่วมทางการเมืองในทุกระดับ ด้านการพัฒนาคุณภาพชีวิต และคุณธรรมจริยธรรมตามกรอบศาสนา ที่ตนนับถือ

๒.๕ ค่าเป้าหมาย

๑. ความอยู่เย็นเป็นสุขและความสงบสุขของสังคมไทยเพิ่มขึ้น ความเหลื่อมล้ำในสังคมลดลง สัดส่วนผู้อยู่ใต้เส้นความยากจนลดลง และดัชนีภาพลักษณ์การคอร์รัปชันไม่ต่ำกว่า ๕.๐ คะแนน
๒. คนไทยมีการเรียนรู้อย่างต่อเนื่อง มีสุขภาพที่ดีขึ้น มีคุณธรรม จริยธรรม และสถาบันทางสังคมมีความเข้มแข็งมากขึ้น
๓. เศรษฐกิจเติบโตในอัตราที่เหมาะสมตามศักยภาพของประเทศ ให้ความสำคัญกับการเพิ่มผลิตภาพรวมไม่ต่ำกว่าร้อยละ ๓.๐ ต่อปี เพิ่มขีดความสามารถในการแข่งขันทางเศรษฐกิจของประเทศ เพิ่มมูลค่าผลิตภัณฑ์ของวิสาหกิจขนาดกลางและขนาดย่อมต่อผลิตภัณฑ์มวลรวมในประเทศ ให้มีไม่ต่ำกว่าร้อยละ ๔๐.๐
๔. คุณภาพสิ่งแวดล้อมอยู่ในเกณฑ์มาตรฐาน เพิ่มประสิทธิภาพการลดการปล่อยก๊าซเรือนกระจก รวมทั้งเพิ่มพื้นที่ป่าไม้เพื่อรักษาสมดุลของระบบนิเวศ

๒.๖ กลยุทธ์

ตำบลน่าอยู่

๑. เสริมสร้างคุณธรรม จริยธรรมประชาชน
๒. พัฒนาคุณภาพการศึกษาสู่ประชาคมอาเซียน
๓. อนุรักษ์ประเพณี วัฒนธรรมและภูมิปัญญาท้องถิ่น
๔. ส่งเสริมการจัดสวัสดิการสังคมและความมั่นคงในชีวิตและทรัพย์สิน
๕. เสริมสร้างความมั่นคงในอาชีพและรายได้
๖. ส่งเสริมกระบวนการเรียนรู้และการมีส่วนร่วมในการบริหารจัดการชุมชน
๗. พัฒนาสถานด้านสุขภาพให้มีคุณภาพและได้มาตรฐาน
๘. พัฒนาระบบการบริหารจัดการภาครัฐให้มีคุณภาพได้มาตรฐาน
๙. ส่งเสริมการมีส่วนร่วมทางการเมือง

อุ้มท้องเที่ยวเชิงนิเวศ

๑. ส่งเสริมและพัฒนาแหล่งท่องเที่ยวให้มีคุณภาพและได้มาตรฐาน
๒. พัฒนาสินค้าและบริการด้านการท่องเที่ยวให้โดดเด่นและมีมาตรฐาน
๓. พัฒนาการตลาดและการประชาสัมพันธ์ที่มีประสิทธิภาพ

เขตพืชพลังงาน

๑. ผลิตสินค้าเกษตรให้มีความปลอดภัยและได้มาตรฐานเพื่อการส่งออก
๒. ส่งเสริมการแปรรูปสินค้าเกษตรให้ได้มาตรฐานโดยใช้เทคโนโลยีอย่างเหมาะสม
๓. พัฒนาโครงสร้างพื้นฐาน อนุรักษ์ฟื้นฟู และใช้ทรัพยากรการเกษตรอย่างเหมาะสม
๔. ส่งเสริมผลผลิตทางการเกษตรตามแนวเศรษฐกิจพอเพียง
๕. พัฒนากลไกการกระจายสินค้าเกษตรสู่ตลาดอย่างเหมาะสม พัฒนาระบบจูงจูง ส่งเสริมการเพิ่มมูลค่าสินค้าเกษตรโดยการเชื่อมโยงตลาดทั้งภายในและภายนอกประเทศ

๖. ส่งเสริมพัฒนาองค์ความรู้ในการจัดการการผลิตที่มีประสิทธิภาพและได้คุณภาพ ผลิตในกลุ่ม/ สถาบัน/ เกษตรกร/ สหกรณ์ให้เข้มแข็งรองรับการผลิตสินค้าเกษตรปลอดภัยได้มาตรฐาน

ฐานสิ่งแวดล้อมดี

๑. ส่งเสริมกระบวนการเรียนรู้และสร้างจิตสำนึกมีส่วนร่วมในการบริหารจัดการ ทรัพยากรธรรมชาติและสิ่งแวดล้อมอย่างสมดุล
๒. กำหนดเขตการใช้พื้นที่ประโยชน์ที่ดิน และแหล่งน้ำให้เหมาะสม
๓. ส่งเสริมฟื้นฟูและอนุรักษ์ทรัพยากรธรรมชาติและสิ่งแวดล้อมอย่างยั่งยืน

วิถีปรัชญาเศรษฐกิจพอเพียง

ดำเนินชีวิตตามแนวปรัชญาเศรษฐกิจพอเพียงที่ในหลวงทรงพระราชทานให้ “ยึดทางสายกลาง พอประมาณ มีเหตุผล มีภูมิคุ้มกันที่ดี เงื่อนไขความรู้ รอบรู้ รอบคอบ ระมัดระวัง เงื่อนไขคุณธรรม ซื่อสัตย์ สุจริต ขยัน อดทน ขยัน แบ่งปัน เพื่อนำสู่ ชีวิต เศรษฐกิจ สังคม สมดุล มั่นคง ยั่งยืน” โดยทำอะไรให้เหมาะสมกับฐานะตนเอง และน้อมนำเกษตรทฤษฎีใหม่ มาปรับให้สอดคล้องกับประชากรของตำบลโคกลาน ที่ประกอบอาชีพเกษตรกรรมเป็นหลัก

๒.๗ จุดยืนทางยุทธศาสตร์ขององค์การบริหารส่วนตำบลโคกลาน

จากประเด็นความเชื่อมโยงยุทธศาสตร์ที่สำคัญของแผนพัฒนาเศรษฐกิจและสังคมแห่งชาติ ฉบับที่ ๑๒ ยุทธศาสตร์ชาติ และยุทธศาสตร์จังหวัด จะเห็นได้ว่ามีความเชื่อมโยงกันอย่างชัดเจนในการนำมาเป็นแนวทางกำหนดประเด็นยุทธศาสตร์การพัฒนาขององค์กรปกครองส่วนท้องถิ่น ซึ่งการกำหนดประเด็นยุทธศาสตร์การพัฒนาที่ชัดเจนจะเป็นการเตรียมการพัฒนา เป็นการนำภูมิคุ้มกันที่มีอยู่ พร้อมทั้งเร่งสร้างภูมิคุ้มกันให้ท้องถิ่นให้เข้มแข็งขึ้น เพื่อเตรียมความพร้อมคน สังคม และระบบเศรษฐกิจของชุมชนให้สามารถปรับตัวรองรับผลกระทบจากการสภาวะการเปลี่ยนแปลงได้อย่างเหมาะสม โดยให้ความสำคัญกับการพัฒนาคน สังคมเศรษฐกิจภายในชุมชนให้มีคุณภาพ ใช้ทรัพยากรที่มีอยู่ภายในชุมชนอย่างคุ้มค่าและเกิดประโยชน์สูงสุด รวมทั้งสร้างโอกาสทางเศรษฐกิจด้วยฐานความรู้ เทคโนโลยี นวัตกรรม และความคิดสร้างสรรค์ บนพื้นฐานการผลิตและการบริโภคที่เป็นมิตรต่อสิ่งแวดล้อม ซึ่งจะนำไปสู่การพัฒนาเพื่อประโยชน์สุขที่ยั่งยืนของชุมชนตามหลักปรัชญาของเศรษฐกิจพอเพียง องค์การบริหารส่วนตำบลโคกลาน จึงได้กำหนดจุดยืนทางยุทธศาสตร์ (Positioning) คือ “ตำบลน่าอยู่ อยู่ท่องเที่ยวเชิงนิเวศ เขตพืชพลังงาน ฐานสิ่งแวดล้อมดี วิถีปรัชญาเศรษฐกิจพอเพียง”

๒.๘ ความเชื่อมโยงของยุทธศาสตร์ในภาพรวม

สรุปความเชื่อมโยงระหว่างยุทธศาสตร์ชาติ ๒๐ ปี (พ.ศ.๒๕๖๐ -๒๕๗๐) แผนพัฒนาเศรษฐกิจและสังคมแห่งชาติ ฉบับที่ ๑๒ (พ.ศ.๒๕๖๐ -๒๕๖๔) ยุทธศาสตร์การพัฒนากลุ่มจังหวัดภาคกลางตอนกลาง ยุทธศาสตร์การพัฒนาจังหวัดสระแก้ว (พ.ศ.๒๕๖๑-๒๕๖๕) และยุทธศาสตร์การพัฒนาของ อปท. ในเขตจังหวัดสระแก้ว (พ.ศ.๒๕๖๖-๒๕๗๐)

ยุทธศาสตร์การ พัฒนา อบต.โคกกลาน	ความสอดคล้อง				
	ยุทธศาสตร์ชาติ ๒๐ ปี	แผนพัฒนา เศรษฐกิจและ สังคมแห่งชาติ ฉบับที่ ๑๒	ยุทธศาสตร์การ พัฒนากลุ่ม จังหวัดภาค กลางตอนกลาง	ยุทธศาสตร์การ พัฒนาจังหวัด สระแก้ว	ยุทธศาสตร์การ พัฒนาของ อปท.ในเขต จังหวัดสระแก้ว
ยุทธศาสตร์ที่ ๑ การพัฒนาด้าน เศรษฐกิจ	ยุทธศาสตร์ที่ ๒ ด้านการสร้าง ความสามารถในการ แข่งขัน	ยุทธศาสตร์ที่ ๓ การสร้างความ เข้มแข็งทาง เศรษฐกิจ และ แข่งขันได้อย่าง ยั่งยืน ยุทธศาสตร์ที่ ๔ ด้านการเติบโตที่เป็น มิตรกับสิ่งแวดล้อม เพื่อการพัฒนาอย่าง ยั่งยืน ยุทธศาสตร์ที่ ๙ การพัฒนาภาค การเมืองและพื้นที่ เศรษฐกิจ ยุทธศาสตร์ที่ ๑๐ ด้านการต่างประเทศ ประเทศเพื่อนบ้าน และภูมิภาค	ยุทธศาสตร์ที่ ๑ พัฒนาระบบโลจิสติกส์ และความสัมพันธ์กับประเทศเพื่อนบ้านเพื่อเป็นศูนย์กลางการค้า การลงทุนภาคตะวันออกไปสู่อินโดจีนและรองรับประชาคมเศรษฐกิจอาเซียน	ยุทธศาสตร์ที่ ๒ ปรับปรุงปัจจัยและกระบวนการผลิตสินค้าเกษตรปลอดภัยให้ได้คุณภาพมาตรฐานสากล ยุทธศาสตร์ที่ ๔ เพิ่มประสิทธิภาพระบบโครงสร้างพื้นฐาน การส่งเสริมการค้า การลงทุน พัฒนาเศรษฐกิจ การบริหารจัดการด้านสังคมและสิ่งแวดล้อมเพื่อรองรับการพัฒนาเขตเศรษฐกิจพิเศษสระแก้ว	ยุทธศาสตร์ที่ ๓ ด้านการพัฒนาเศรษฐกิจแบบองค์รวม
ยุทธศาสตร์ที่ ๒ การพัฒนาด้าน สังคม	ยุทธศาสตร์ที่ ๓ ด้านการพัฒนาและ เสริมสร้างศักยภาพ คน ยุทธศาสตร์ที่ ๔ ด้านการสร้างโอกาส ความเสมอภาคและ เท่าเทียมกันทาง สังคม	ยุทธศาสตร์ที่ ๑ การเสริมสร้างและ พัฒนาศักยภาพ มนุษย์ ยุทธศาสตร์ที่ ๒ การสร้างความเป็น ธรรมลดความเหลื่อม ล้ำในสังคม	-	ยุทธศาสตร์ที่ ๑ เสริมสร้างกระบวนการเรียนรู้และสภาพแวดล้อมของประชาชนและคุณภาพชีวิตที่ดี	ยุทธศาสตร์ที่ ๒ ด้านการพัฒนา การศึกษา สาธารณสุข และ สังคมที่มีคุณภาพ ชีวิตที่ยั่งยืน

ยุทธศาสตร์การ พัฒนา อบต.โคคลาน	ความสอดคล้อง				
	ยุทธศาสตร์ชาติ ๒๐ ปี	แผนพัฒนา เศรษฐกิจและ สังคมแห่งชาติ ฉบับที่ ๑๒	ยุทธศาสตร์การ พัฒนากลุ่ม จังหวัดภาค กลางตอนกลาง	ยุทธศาสตร์การ พัฒนาจังหวัด สระแก้ว	ยุทธศาสตร์การ พัฒนาของ อปท.ในเขต จังหวัดสระแก้ว
ยุทธศาสตร์ที่ ๓ การพัฒนาด้าน โครงสร้างพื้นฐาน	ยุทธศาสตร์ที่ ๒ ด้านการสร้าง ความสามารถในการ แข่งขัน	ยุทธศาสตร์ที่ ๗ ด้านการพัฒนา โครงสร้างพื้นฐาน และระบบโลจิสติกส์	ยุทธศาสตร์ที่ ๑ พัฒนาระบบโลจิสติกส์และ ความสัมพันธ์กับ ประเทศเพื่อนบ้าน เพื่อเป็นศูนย์กลาง การค้า การลงทุน ภาคตะวันออกไปสู่ อินโดจีนละรองรับ ประชาคมเศรษฐกิจ อาเซียน ยุทธศาสตร์ที่ ๓ ส่งเสริมและ สนับสนุนการนำ นวัตกรรมมาใช้ใน การผลิต ระบบ การตลาดและ โครงสร้างพื้นฐาน ทางการเกษตร ให้ สอดคล้องกับสภาพ พื้นที่ (Zoning) เพื่อให้สินค้าเกษตร ปลอดภัยได้ มาตรฐานสากล เชื่อมโยงตลาด รองรับการค้าเสรี	ยุทธศาสตร์ที่ ๔ เพิ่มประสิทธิภาพ ระบบโครงสร้างพื้นฐาน การส่งเสริม การค้า การลงทุน พัฒนาเศรษฐกิจ การ บริหารจัดการด้าน สังคมและสิ่งแวดล้อม เพื่อรองรับการ พัฒนาเขตเศรษฐกิจ พิเศษสระแก้ว	ยุทธศาสตร์ที่ ๑ ด้านการพัฒนา โครงสร้าง พื้นฐานสู่ความ เป็นเมืองแห่ง อนาคต

ยุทธศาสตร์การ พัฒนา อบต.โคกสถาน	ความสอดคล้อง				
	ยุทธศาสตร์ชาติ ๒๐ ปี	แผนพัฒนา เศรษฐกิจและ สังคมแห่งชาติ ฉบับที่ ๑๒	ยุทธศาสตร์การ พัฒนามูล จังหวัดภาค กลางตอนกลาง	ยุทธศาสตร์การ พัฒนาจังหวัด สระแก้ว	ยุทธศาสตร์การ พัฒนาของ อปท.ในเขต จังหวัดสระแก้ว
ยุทธศาสตร์ที่ ๔ การพัฒนาด้าน สิ่งแวดล้อมการ ท่องเที่ยวและกีฬา	ยุทธศาสตร์ที่ ๑ ด้านความมั่นคง ยุทธศาสตร์ที่ ๒ ด้านการสร้าง ความสามารถในการ แข่งขัน ยุทธศาสตร์ที่ ๕ ด้านการสร้างการ เติบโตบนคุณภาพ ชีวิตที่เป็นมิตรกับ สิ่งแวดล้อม	ยุทธศาสตร์ที่ ๔ ด้านการเติบโตที่ เป็นมิตรกับ สิ่งแวดล้อมเพื่อ การพัฒนาอย่าง ยั่งยืน ยุทธศาสตร์ที่ ๑๐ ด้านการ ต่างประเทศ เพื่อน บ้าน และภูมิภาค	ยุทธศาสตร์ที่ ๒ พัฒนาคุณภาพ แหล่งท่องเที่ยว สินค้าและบริการ ด้านการท่องเที่ยว ให้ได้มาตรฐานเพื่อ สนับสนุนการ ท่องเที่ยวเชิงนิเวศ สุขภาพและ นวัตกรรม	ยุทธศาสตร์ที่ ๓ ฟื้นฟูแหล่งท่องเที่ยว ให้มีความปลอดภัย และปรับปรุงสิ่ง อำนวยความสะดวก เสริมสร้าง สภาพแวดล้อมให้เอื้อ ต่อการเป็นแหล่ง ท่องเที่ยวเชิงนิเวศ และเชื่อมโยงอารย ธรรมโบราณ	ยุทธศาสตร์ที่ ๔ ด้านการพัฒนาการ ท่องเที่ยว กีฬา ศาสนา และมรดก ทางวัฒนธรรม ยุทธศาสตร์ที่ ๖ ด้านการพัฒนา อนุรักษ์ ทรัพยากรธรรมชาติและ สิ่งแวดล้อม
ยุทธศาสตร์ที่ ๕ การพัฒนาด้าน การบริหารจัดการ และการปฏิบัติ ตามนโยบายของ รัฐ	ยุทธศาสตร์ที่ ๑ ด้านความมั่นคง ยุทธศาสตร์ที่ ๖ ด้านการปรับสมดุล และพัฒนาระบบ การบริหารจัดการ ภาครัฐ	ยุทธศาสตร์ที่ ๖ ด้านการเพิ่ม ประสิทธิภาพและ ธรรมาภิบาลใน ภาครัฐ ยุทธศาสตร์ที่ ๙ การพัฒนาภาค การเมือง และ พื้นที่เศรษฐกิจ	-	ยุทธศาสตร์ที่ ๕ เสริมสร้างความ มั่นคงเพื่อการพัฒนา พื้นที่จังหวัดชายแดน	ยุทธศาสตร์ที่ ๕ ด้านการพัฒนา ความมั่นคง ปลอดภัยในชีวิต และทรัพย์สิน ยุทธศาสตร์ที่ ๗ ด้านการพัฒนา การเมือง การ ปกครอง การ บริหารราชการที่มี ประสิทธิภาพ

ความเชื่อมโยงของยุทธศาสตร์ในภาพรวม

โครงสร้างความเชื่อมโยงแผนยุทธศาสตร์การพัฒนางองค์การบริหารส่วนตำบลโคกกลาน พ.ศ.๒๕๖๖-๒๕๗๐

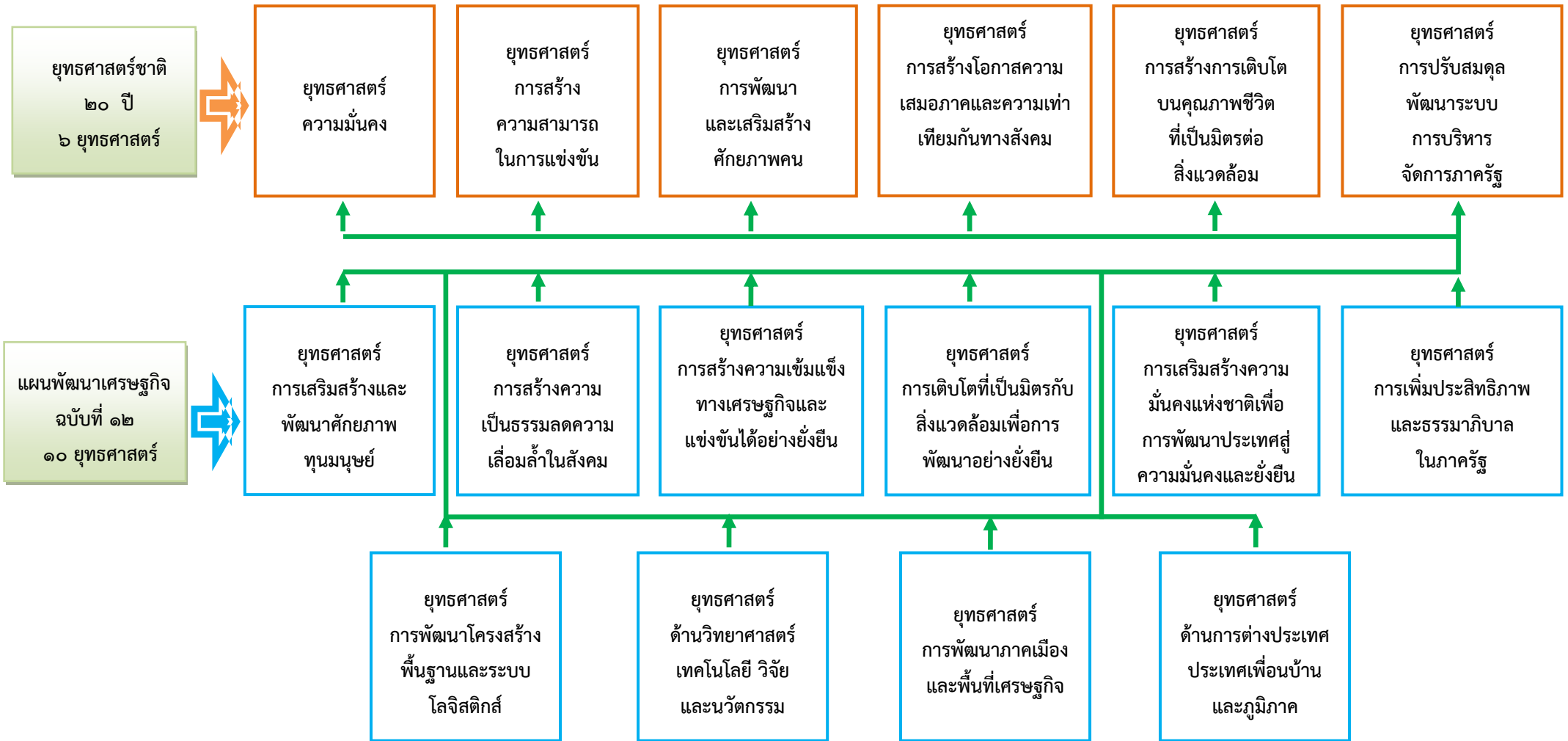

**ยุทธศาสตร์
การพัฒนากลุ่มจังหวัด
ภาคกลางตอนกลาง**



ประเด็นยุทธศาสตร์ที่ ๑
พัฒนาระบบโลจิสติกส์ และ
ความสัมพันธ์กับประเทศเพื่อ
บ้านเพื่อเป็นศูนย์กลางการค้า
การลงทุนภาคตะวันออกไปสู่
อินโดจีนและรองรับประชาคม
เศรษฐกิจอาเซียน

ประเด็นยุทธศาสตร์ที่ ๒
พัฒนาคุณภาพแหล่ง
ท่องเที่ยว สินค้า และ
บริการด้านการท่องเที่ยว
ให้ได้มาตรฐาน เพื่อ
สนับสนุนการท่องเที่ยวเชิง
นิเวศ สุขภาพ และ
วัฒนธรรม

ประเด็นยุทธศาสตร์ที่ ๓
ส่งเสริมและสนับสนุน การนำ
นวัตกรรมมาใช้ ในการผลิต
ระบบการตลาด และโครงสร้าง
พื้นฐานทางการเกษตร ให้
สอดคล้อง กับสภาพพื้นที่
(ZONING) เพื่อให้สินค้าเกษตร
ปลอดภัย ได้มาตรฐานสากล
เชื่อมโยงตลาดรองรับการค้า
เสรี

ประเด็นยุทธศาสตร์ที่ ๔
ส่งเสริมการพัฒนานวัตกรรม
ด้านการผลิตและยกระดับ
มาตรฐานฝีมือแรงงาน สร้าง
บรรยากาศที่เอื้อต่อการลงทุน
เพื่อรองรับการเติบโตทาง
อุตสาหกรรมที่เป็นมิตรกับ
สิ่งแวดล้อม

ประเด็นยุทธศาสตร์ที่ ๕
อนุรักษ์ ฟื้นฟู พัฒนา และ
ปกป้อง ทรัพยากรธรรมชาติ
และสิ่งแวดล้อมอย่างมีส่วนร่วม
เพื่อประโยชน์ต่อการพัฒนา
เศรษฐกิจและสังคมอย่างยั่งยืน

**ยุทธศาสตร์
จังหวัดสระแก้ว ๕
ยุทธศาสตร์**



ประเด็นยุทธศาสตร์ที่ ๑
เสริมสร้างกระบวนการเรียนรู้
และสภาพแวดล้อมของ
ประชาชนให้สามารถปรับตัว
ประกอบอาชีพและมี
สภาพแวดล้อมและคุณภาพ
ชีวิตที่ดี

ประเด็นยุทธศาสตร์
ที่ ๒ ปรับปรุงปัจจัย
และกระบวนการ
ผลิตสินค้าเกษตร
ปลอดภัยให้ได้
คุณภาพ
มาตรฐานสากล

ประเด็นยุทธศาสตร์ที่ ๓
ฟื้นฟูแหล่งท่องเที่ยว ให้
มีความปลอดภัย และ
ปรับปรุงสิ่งอำนวยความสะดวก
ความสะดวกเสริมสร้าง
สภาพแวดล้อมให้เอื้อ
ต่อการเป็นแหล่ง
ท่องเที่ยวเชิงนิเวศและ
เชื่อมโยงอารยธรรม
โบราณ

ประเด็นยุทธศาสตร์ที่ ๔
เพิ่มประสิทธิภาพระบบ
โครงสร้างพื้นฐาน การ
ส่งเสริมการค้า การ
ลงทุน พัฒนาเศรษฐกิจ
การบริหารจัดการด้าน
สังคมและสิ่งแวดล้อม
เพื่อรองรับการพัฒนา
เขตเศรษฐกิจพิเศษ
สระแก้ว

ประเด็นยุทธศาสตร์
ที่ ๕ เสริมสร้าง
ความมั่นคงเพื่อการ
พัฒนาพื้นที่จังหวัด
ชายแดน

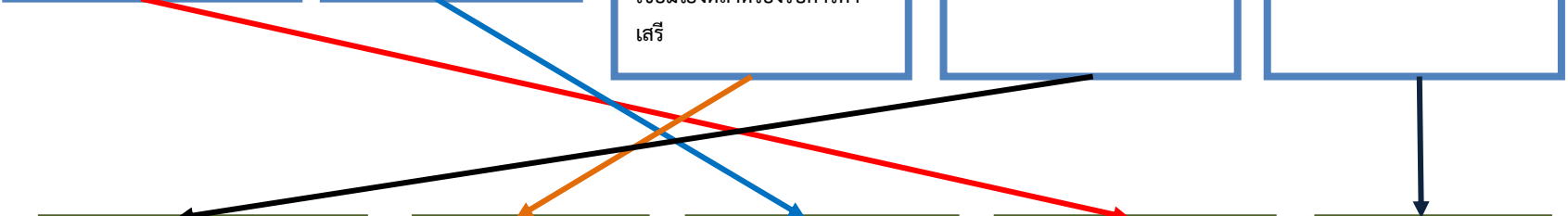

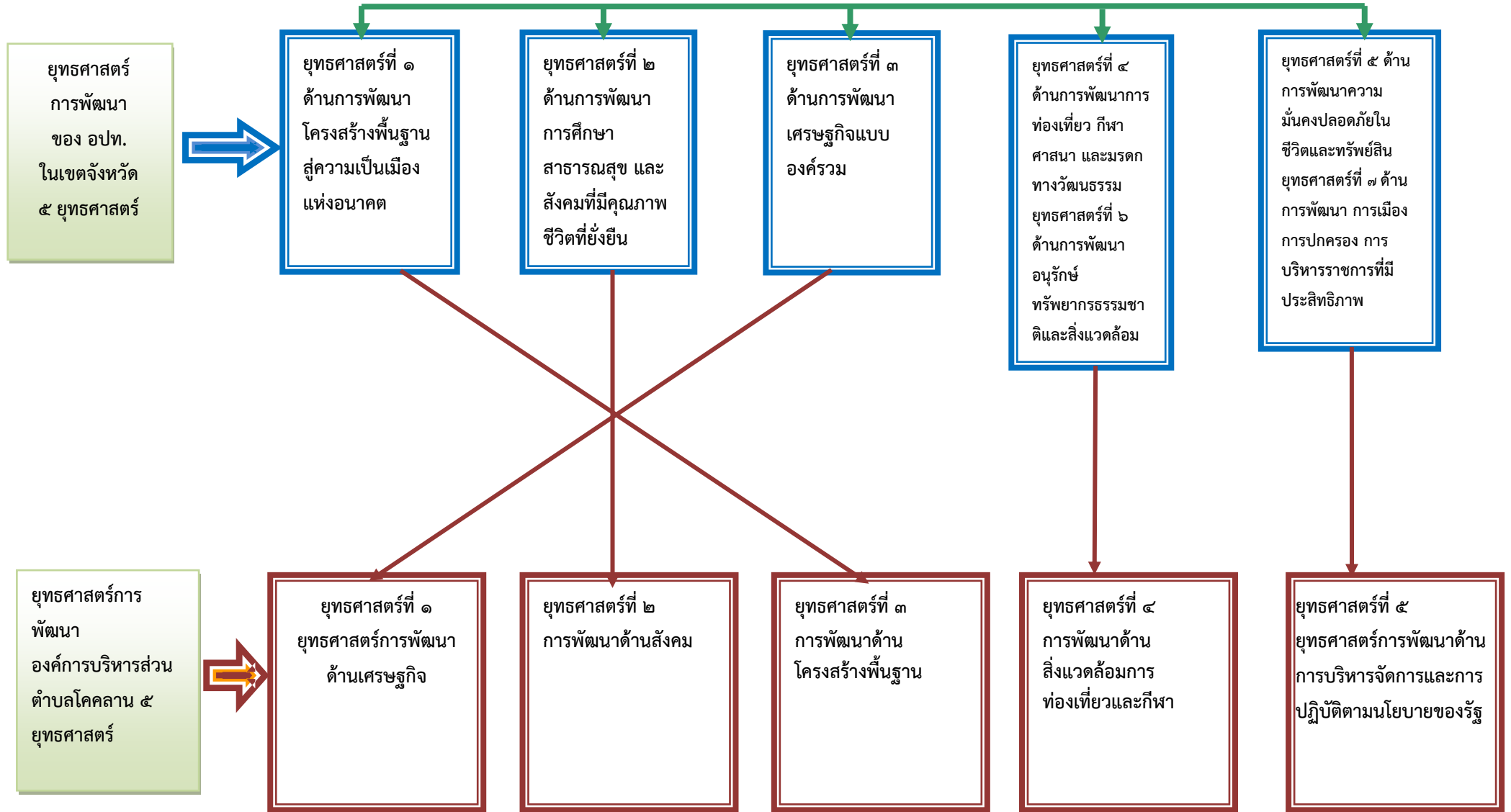

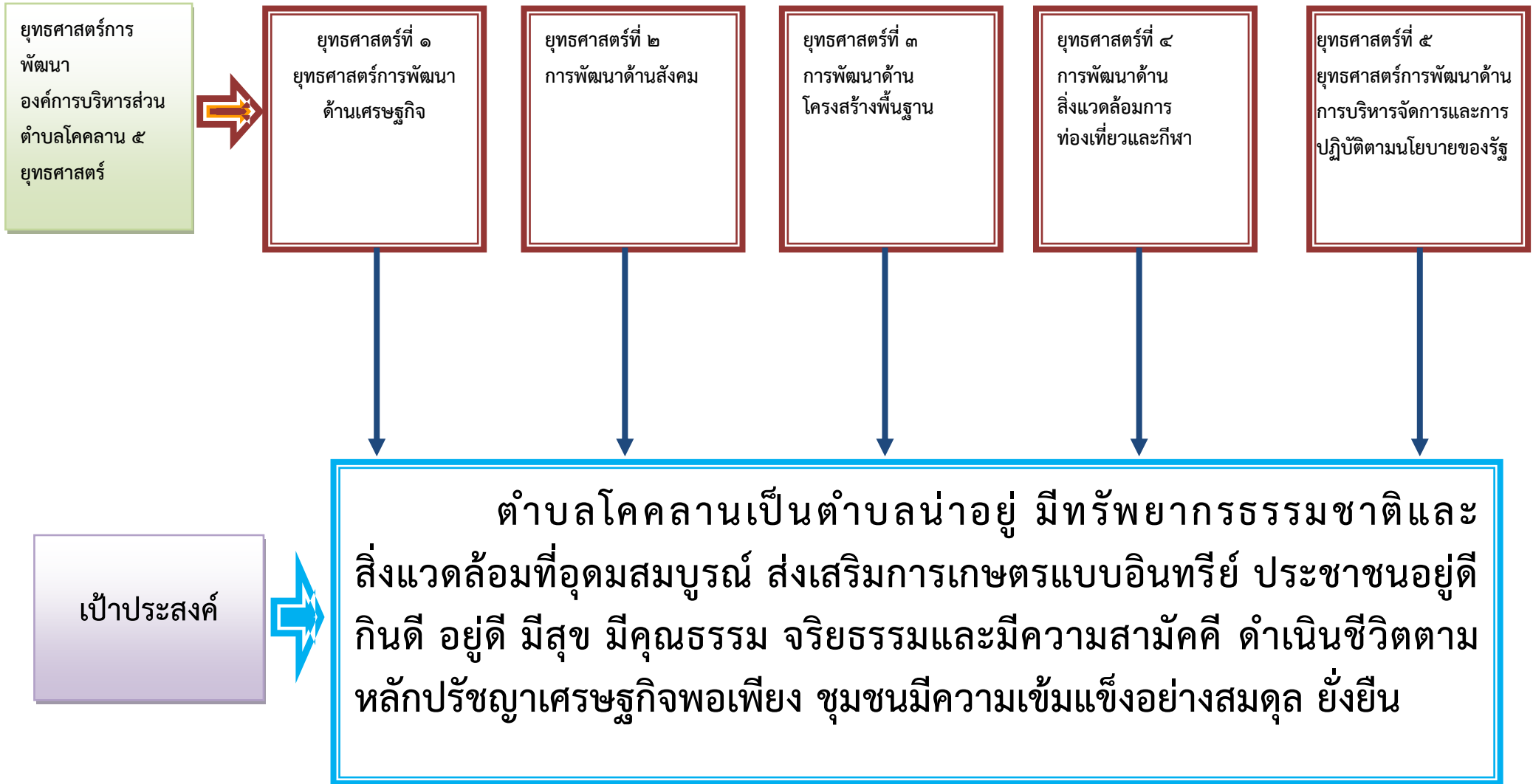

๕ กลยุทธ์

กลยุทธ์ที่ ๑ ตำบลน่าอยู่

๑. เสริมสร้างคุณธรรม จริยธรรมประชาชน
๒. พัฒนาคุณภาพการศึกษาสู่ประชาคมอาเซียน
๓. อนุรักษ์ประเพณี วัฒนธรรมและภูมิปัญญาท้องถิ่น
๔. ส่งเสริมการจัดสวัสดิการสังคมและความมั่นคงในชีวิตและทรัพย์สิน
๕. เสริมสร้างความมั่นคงในอาชีพและรายได้
๖. ส่งเสริมกระบวนการเรียนรู้และการมีส่วนร่วมในการบริหารจัดการชุมชน
๗. พัฒนาสถานด้านสุขภาพให้มีคุณภาพและได้มาตรฐาน
๘. พัฒนาระบบการบริหารจัดการภาครัฐให้มีคุณภาพได้มาตรฐาน
๙. ส่งเสริมการมีส่วนร่วมทางการเมือง

กลยุทธ์ที่ ๒ อู่ทองเที่ยวเชิงนิเวศ

๑. ส่งเสริมและพัฒนาแหล่งท่องเที่ยวให้มีคุณภาพและได้มาตรฐาน
๒. พัฒนาลินค้าและบริการด้านการท่องเที่ยวให้โดดเด่นและมีมาตรฐาน
๓. พัฒนาการตลาดและการประชาสัมพันธ์ที่มีประสิทธิภาพ

กลยุทธ์ที่ ๓ เขตพืชพลังงาน

๑. ผลิตสินค้าเกษตรให้มีความปลอดภัยและได้มาตรฐานเพื่อการส่งออก
๒. ส่งเสริมการแปรรูปสินค้าเกษตรให้ได้มาตรฐานโดยใช้เทคโนโลยีอย่างเหมาะสม
๓. พัฒนาโครงสร้างพื้นฐานอนุรักษ์ฟื้นฟู และใช้ทรัพยากรการเกษตรอย่างเหมาะสม
๔. ส่งเสริมผลผลิตทางการเกษตรตามแนวเศรษฐกิจพอเพียง
๕. พัฒนากลไกการกระจายสินค้าเกษตรสู่ตลาดอย่างเหมาะสม พัฒนาระบุจุดเด่น ส่งเสริมการเพิ่มมูลค่าสินค้าเกษตรโดยการเชื่อมโยงตลาดทั้งภายในและภายนอกประเทศ
๖. ส่งเสริมพัฒนาองค์ความรู้ในการจัดการการผลิตที่มีประสิทธิภาพและได้คุณภาพพัฒนากลุ่ม/สถาบัน/เกษตรกร/สหกรณ์ให้เข้มแข็งรองรับการผลิตสินค้าเกษตรปลอดภัยได้มาตรฐาน

กลยุทธ์ที่ ๔ ฐานสิ่งแวดล้อมดี

๑. ส่งเสริมกระบวนการเรียนรู้และสร้างจิตสำนึกมีส่วนร่วมในการบริหารจัดการทรัพยากรธรรมชาติและสิ่งแวดล้อมอย่างสมดุล
๒. กำหนดเขตการใช้พื้นที่ประโยชน์ที่ดิน และแหล่งน้ำให้เหมาะสม
๓. ส่งเสริมฟื้นฟูและอนุรักษ์ทรัพยากรธรรมชาติและสิ่งแวดล้อมอย่างยั่งยืน

กลยุทธ์ที่ ๕ วิถีปรัชญาเศรษฐกิจพอเพียง

- ดำเนินชีวิตตามแนวปรัชญาเศรษฐกิจพอเพียงที่ในหลวงทรงพระราชทานให้ “ยึดทางสายกลาง พอประมาณ มีเหตุผล มีภูมิคุ้มกันที่ดี เงื่อนไขความรู้ รอบรู้ รอบคอบ ระมัดระวัง เงื่อนไขคุณธรรม ซื่อสัตย์ สุจริต ขยัน อดทน ขยัน แบ่งปัน เพื่อนำสู่ชีวิตเศรษฐกิจ สังคม สมดุล มั่นคง ยั่งยืน” โดยทำอะไรให้เหมาะสมกับฐานะตนเอง และนำนำเกษตรทฤษฎีใหม่ มาปรับให้สอดคล้องกับประชากรของตำบลโคคลาน ที่ประกอบอาชีพเกษตรกรรมเป็นหลัก

๓. การวิเคราะห์เพื่อพัฒนาท้องถิ่น

๓.๑ การวิเคราะห์กรอบการจัดทำยุทธศาสตร์ขององค์กรปกครองส่วนท้องถิ่น

ในการจัดทำแผนพัฒนาท้องถิ่นสี่ปีขององค์การบริหารส่วนตำบลได้ใช้การวิเคราะห์ SWOT Analysis/Demand (Demand Analysis)/Global Demand และ Trend ปัจจัยและสถานการณ์ การเปลี่ยนแปลงที่มีผลต่อการพัฒนา อย่างน้อยต้องประกอบด้วย การวิเคราะห์ศักยภาพด้านเศรษฐกิจ ด้านสังคม ด้านทรัพยากรธรรมชาติและสิ่งแวดล้อม ซึ่งมีรายละเอียดดังนี้

“เทคนิค Swot analysis” คือ การวิเคราะห์จุดแข็ง วิเคราะห์จุดอ่อน วิเคราะห์โอกาส วิเคราะห์ปัญหาอุปสรรคหรือข้อจำกัด

S = Strength คือ การวิเคราะห์จุดแข็ง เป็นการพิจารณาปัจจัยภายในองค์กรและในพื้นที่ ว่าเป็นความเข้มแข็ง ความสามารถ ศักยภาพ ส่วนที่ส่งเสริมความสำเร็จ ในด้านต่าง ๆ

W = Weakness คือ การวิเคราะห์จุดอ่อน เป็นการพิจารณาปัจจัยภายในองค์กรและในพื้นที่ ว่าเป็นส่วนเสีย ความอ่อนแอ ข้อจำกัด ความไม่พร้อมในด้านใด

O = Opportunity คือ การวิเคราะห์โอกาส เป็นการศึกษาสภาพแวดล้อมภายนอกกว่ามีสภาพเป็นเช่นไร เหตุการณ์ สถานการณ์ของโลก ของประเทศ ของจังหวัด และของอำเภอ ที่เกิดขึ้นจะส่งผลกระทบต่อท้องถิ่นอย่างไร มีการเปลี่ยนแปลงใดที่เป็นประโยชน์ หรือโอกาสอันดีต่อท้องถิ่นโดยจะต้อง พิจารณาทั้ง ด้านเศรษฐกิจ สังคม การเมืองการปกครอง และเทคโนโลยี

T = Threat คือ การวิเคราะห์ปัญหาอุปสรรคหรือข้อจำกัด เป็นการศึกษาสภาพแวดล้อมภายนอกองค์กร ที่เป็นอุปสรรค หรือ ภาวะคุกคาม ก่อให้เกิดผลเสียหรือเป็นข้อจำกัดต่อท้องถิ่น โดยจะต้อง พิจารณาทั้งด้านเศรษฐกิจ สังคม การเมืองการปกครองและเทคโนโลยี

ผลการวิเคราะห์ศักยภาพการพัฒนา ด้วยเทคนิค SWOT Analysis ขององค์การบริหารส่วนตำบลโคกลาน มีดังนี้

๑. จุดแข็ง (S = Strength)

- ตำบลโคกลานมีจำนวนหมู่บ้านและจำนวนประชากรน้อย มีความสามัคคี ทำให้ง่ายต่อการพัฒนาและการประสานงาน หรือการร่วมแรงร่วมใจในการพัฒนาท้องถิ่น
- มีถนนสายหลัก ที่สามารถใช้งานได้ตลอดปี สามารถลำเลียงพืชผลทางการเกษตรไปจำหน่ายยังตลาดได้สะดวก รวดเร็ว และสามารถตั้งร้านค้าขายริมทางเพิ่มรายได้ให้แก่ประชาชน
- ประชาชนส่วนใหญ่มีอาชีพเกษตรกรรม เป็นสังคมแห่งการเอื้ออาทร ช่วยเหลือซึ่งและกันบางหมู่บ้านมีการรวมกลุ่มอาชีพที่เข้มแข็ง เพื่อเพิ่มรายได้ ลดรายจ่ายในครัวเรือน และยึดแนวปรัชญาเศรษฐกิจพอเพียง
- พื้นที่มีสภาพภูมิศาสตร์เป็นที่ราบลุ่มเหมาะแก่การเพาะปลูกและประกอบอาชีพเกษตร
- มีกิจกรรมสืบทอดประเพณีวัฒนธรรม เช่น วันขึ้นปีใหม่ สงกรานต์ เข้าพรรษา สารทไทย ออกพรรษา ลอยกระทง ตักบาตรเทโวโรหนะ เป็นต้น
- อบต. มีนโยบายส่งเสริมการศึกษา อบรม ให้แก่พนักงานเจ้าหน้าที่ อย่างสม่ำเสมอ

๒. จุดอ่อน (W = Weakness)

- การตรวจสอบ ถ่วงดุล หรือ การมีส่วนร่วมในทางการเมืองการปกครองท้องถิ่น ของประชาชนส่วนใหญ่ในพื้นที่ ยังอยู่ในระดับน้อยมาก

- การขาดแคลนแหล่งน้ำ และระบบชลประทานขนาดใหญ่ เพื่อทำการเกษตรกรรม
- องค์กรยังขาดเครื่องมือเครื่องใช้ ที่มีประสิทธิภาพและทันสมัย ในการช่วยเหลือประชาชน
- องค์กรขาดเจ้าหน้าที่บางตำแหน่ง ทำให้การให้บริการประชาชนในบางเรื่องล่าช้า
- มีการใช้สารเคมีทางการเกษตรจำนวนมาก และขาดความรู้วิทยาการการเกษตรสมัยใหม่
- ประชาชนบางครัวเรือนไม่มีอาชีพ และมีฐานะยากจนต้องละทิ้งถิ่นฐานไปทำงานในเมือง
- คุณธรรม จริยธรรม ภูมิปัญญาท้องถิ่นและวัฒนธรรมอันดีงามค่อยๆ ลบเลือนหายไปจากชุมชนท้องถิ่น
- ทรัพยากรธรรมชาติและสิ่งแวดล้อมถูกทำลาย และมีถนนในพื้นที่บางสายชำรุดมาก
- ผู้นำชุมชนและประชาชน ยังมองปัญหาเฉพาะด้านโครงสร้างพื้นฐาน ไม่ครอบคลุมในด้านอื่นๆ เช่น การศึกษา สาธารณสุข การดำเนินชีวิตแบบพอเพียง เป็นต้น ทำให้ชุมชนไม่เข้มแข็งอย่างยั่งยืน

๓. โอกาส (O = Opportunity)

- รัฐมีนโยบายกระจายอำนาจให้แก่ท้องถิ่น
- รัฐมีนโยบายเปิดเสรีทางการค้า เช่น ประชาคมเศรษฐกิจอาเซียน ทำให้สร้างโอกาสในการพัฒนาอาชีพหรือผลิตสินค้า เพื่อจำหน่ายในต่างพื้นที่หรือประเทศเพื่อนบ้าน
- รัฐมีนโยบายประกันราคาสินค้าทางการเกษตร ทำให้เกษตรกรมีรายได้เพิ่ม
- รัฐมีนโยบายส่งเสริมให้ประเทศไทยเป็นครัวโลก
- รัฐมีนโยบายส่งเสริมการผลิตสินค้า OTOP
- ความเจริญก้าวหน้าทางเทคโนโลยีและการสื่อสาร ส่งเสริมให้การสืบค้นข้อมูลและการทำงานมีความรวดเร็ว มีประสิทธิภาพมากขึ้น

๔. ปัญหาอุปสรรคหรือข้อจำกัด (T = Threat)

- พื้นที่ตั้งอยู่ใกล้แนวตะเข็บชายแดน ซึ่งอาจมีการแพร่ระบาดของยาเสพติด/โรคติดต่อที่มาจากประเทศเพื่อนบ้าน ทำให้ต้องใช้งบประมาณ บุคลากร วัสดุอุปกรณ์ในการแก้ไขปัญหาต่างๆ จำนวนมาก
- อบต. มีงบประมาณที่ใช้ในการพัฒนาจำนวนจำกัด
- ต้นทุนการผลิตมีราคาสูง ราคาผลผลิตทางการเกษตรตกต่ำ
- สังคมมีการเปลี่ยนแปลงอย่างรวดเร็ว นิยมความหรูหรา ฟุ่มเฟือย
- การเมืองมีการเปลี่ยนแปลงบ่อย ทำให้นโยบายรัฐไม่ต่อเนื่อง
- สภาพดินฟ้าอากาศ และภัยธรรมชาติ

๓.๒ การประเมินสถานการณ์สภาพแวดล้อมภายนอกที่เกี่ยวข้อง

๑) ด้านเศรษฐกิจ ภาวะเศรษฐกิจปัจจุบัน “ปัญหาค่าครองชีพสูง” ส่งผลกระทบต่อการค้าวิถีชีวิต รายจ่ายไม่สอดคล้องกับรายได้ที่ได้รับมา ขณะที่การเพิ่มขึ้นของรายได้อาจยังไม่เหมาะสมกับค่าครองชีพในปัจจุบันเท่าที่ควร รวมถึงสภาพของภาคการส่งออกที่ยังได้รับผลกระทบจนทำให้ไม่สามารถฟื้นตัวได้อย่างมีประสิทธิภาพ อีกทั้งการฟื้นตัวของเศรษฐกิจโลกที่ยังผันผวนสูง ขณะที่การส่งออกยังคงหดตัว ราคาพืชผลทาง

การเกษตรแม้จะปรับตัวดีขึ้นแต่ก็ยังทรงตัวอยู่ในระดับต่ำ ทำให้ไม่สามารถไปเพิ่มความเชื่อมั่นในการใช้จ่ายของผู้บริโภคได้ เหล่านี้ยังคงเป็นปัจจัยสำคัญที่บั่นทอนความเชื่อมั่นโดยรวมของประเทศไทย แต่อย่างไรก็ตามการฟื้นตัวของการบริโภคน่าจะเริ่มปรับตัวดีขึ้นอย่างต่อเนื่องบนเงื่อนไขที่ว่าสถานการณ์ความผันผวนของเศรษฐกิจโลกคลี่คลายลง และประสิทธิภาพการใช้จ่ายและการลงทุนของภาครัฐเพื่อกระตุ้นเศรษฐกิจให้ฟื้นตัวเป็นรูปธรรมอย่างต่อเนื่อง แต่ด้วยหลายปัจจัยที่เมื่อพิจารณาแล้วจะค่อนข้างเป็นผลดีกับเศรษฐกิจไทยในระยะต่อไป โดยเฉพาะการใช้จ่ายและการลงทุนของภาครัฐ และการท่องเที่ยวที่ยังขับเคลื่อนเศรษฐกิจประเทศได้อย่างมีนัยสำคัญ

๒) ด้านสังคม ปัจจุบันสังคมไทยกำลังเผชิญกับการเปลี่ยนแปลงโครงสร้างทางประชากรครั้งสำคัญคือการเข้าสู่สังคมผู้สูงอายุ แนวโน้มสังคมผู้สูงอายุเพิ่มขึ้นเรื่อยๆ ทั่วโลก เมื่อมีผู้สูงอายุมากขึ้นทำให้ปัจจัยการผลิตทางด้านแรงงานลดลง การออมลดลง รัฐบาลจำเป็นต้องเพิ่มงบประมาณค่าใช้จ่ายทางด้านสวัสดิการและการรักษาพยาบาลเพิ่มขึ้นเพื่อดูแลและปฐมพยาบาลผู้สูงอายุมากขึ้น ทำให้การลงทุนลดลงรายได้ประชาชาติลดลง ทั้งนี้การที่แรงงานลดลงอาจแก้ไขโดยการนำเทคโนโลยีเครื่องจักรมาใช้ทดแทนแรงงานคนหรือใช้แรงงานต่างด้าวซึ่งจะมีผลทำให้เกิดการเคลื่อนย้ายแรงงานมากขึ้น หากไม่มีการเตรียมความพร้อมการจัดสรรทรัพยากรแรงงานที่จะลดลงจะมีผลกระทบต่อความมั่นคงทางด้านเศรษฐกิจและสังคมทำให้รายได้ประชาชาติลดลงได้ ดังนั้น การเข้าสู่สังคมผู้สูงอายุ โครงสร้างของประชากรเปลี่ยนแปลงไปมีสัดส่วนของผู้สูงอายุมากขึ้นย่อมทำให้เกิดผลกระทบต่อทั้งทางเศรษฐกิจและสังคมและมีผลต่อการพัฒนาเศรษฐกิจ

๓) ด้านทรัพยากรธรรมชาติและสิ่งแวดล้อม การพัฒนาที่ผ่านมา ได้ระดมใช้ทรัพยากรธรรมชาติ โดยเฉพาะที่ดิน ป่าไม้ แหล่งน้ำ ทรัพยากรชายฝั่งทะเล ทรัพยากรธรณี ในอัตราที่สูงมาก และเป็นไปอย่างไม่มีประสิทธิภาพ จนมีผลทำให้ทรัพยากรธรรมชาติเหล่านี้ เกิดการร่อยหรอ และเสื่อมโทรมลงอย่างรวดเร็ว รวมทั้งเริ่มส่งผลกระทบต่อดำรงชีวิตของประชาชนในชนบท ที่ต้องพึ่งพาทรัพยากรเป็นหลักในการยังชีพ ส่งผลมาจากปัญหาที่จะกล่าวต่อไปนี้ ได้แก่

ปัญหามลภาวะด้านสิ่งแวดล้อม

สิ่งแวดล้อม หมายถึง สิ่งต่าง ๆ ที่อยู่รอบตัวมนุษย์ ทั้งที่เป็นสภาพธรรมชาติและสิ่งที่มีมนุษย์สร้างขึ้นมลภาวะด้านสิ่งแวดล้อมในสังคมไทย คือ

๓.๑) มลภาวะทางอากาศ ในปัจจุบันเมืองอุตสาหกรรม อากาศจะเต็มไปด้วยควัน หมอก เขม่าจากโรงงานอุตสาหกรรม ไอเสียจากรถยนต์

๓.๒) มลภาวะทางดิน ปัจจุบันมีการใช้ดินในทางเสื่อม เช่น ใช้สารเคมีในการกำจัดศัตรูพืช การใช้ปุ๋ยเคมีในปริมาณที่มาก ขยะอิเล็กทรอนิกส์ ตะกอนของสารเคมีกองไว้ ทำให้เกิดสารมีพิษในดินบริเวณนั้น

๓.๓) มลภาวะทางน้ำ การกระทำของมนุษย์ เช่น ทำให้น้ำมีการปนเปื้อนสารเคมี การทิ้งของเสียลงในแม่น้ำลำคลองของโรงงานอุตสาหกรรมใหญ่ๆ

๓.๔) มลภาวะทางเสียง มลภาวะทางเสียงของสังคมเมือง โรงงานอุตสาหกรรมที่มีเสียงดัง การจราจรทำให้ประสาทหูมีปัญหาเสื่อมและก่อให้เกิดความเครียด

จากที่ได้กล่าวมาในข้างต้นในการประเมินสถานการณ์สภาพแวดล้อมภายนอกที่เกี่ยวข้อง ในการจัดทำแผนพัฒนาท้องถิ่น (พ.ศ. ๒๕๖๖ – ๒๕๗๐) ขององค์การบริหารส่วนตำบลโคกกลาง นั้น ได้ทำการประเมินสถานการณ์สภาพแวดล้อมภายนอกที่เกี่ยวข้อง แนวโน้มในอนาคต และแนวโน้มในการแก้ไขปัญหา หรือพัฒนาไปข้างหน้าพอสมควร

ส่วนที่ ๓ การนำแผนพัฒนาท้องถิ่นไปสู่การปฏิบัติ

๑. ยุทธศาสตร์การพัฒนาและแผนงาน

ที่	ยุทธศาสตร์	ด้าน	แผนงาน	หน่วยงาน รับผิดชอบ หลัก	หน่วยงาน สนับสนุน
๑	ยุทธศาสตร์ที่ ๕ ยุทธศาสตร์การพัฒนาด้านการบริหารจัดการและการปฏิบัติตามนโยบายของรัฐ ๕.๑ แผนงานการส่งเสริมการมีส่วนร่วมของประชาชนและองค์กรทุกภาคส่วนในการพัฒนาการเมืองและสังคม ๕.๒ แผนงานการพัฒนาการส่งเสริมการพัฒนาศักยภาพ ของบุคลากรให้มีขีดความสามารถในการบริการสาธารณะและก้าวทันเทคโนโลยีสารสนเทศ ๕.๓ แผนงานการพัฒนากระบวนการให้บริการประชาชนตามมาตรฐานสากล ๕.๔ แผนงานการพัฒนาการป้องกัน ฝ้าระวังกลุ่มเสี่ยง และบำบัดรักษาผู้ติดยาเสพติดและโรคเอดส์ และการส่งเสริมชุมชนให้เข้มแข็ง ๕.๕ แผนงานการพัฒนาการแก้ไขปัญหาความยากจน ๕.๖ แผนงานการพัฒนาส่งเสริมกิจกรรมต่างๆ ของจังหวัด อำเภอและหน่วยงานอื่นๆ	ด้านบริหาร ทั่วไป	แผนงาน บริหาร ทั่วไป	สำนักงาน ปลัด	กองคลัง กองช่าง กองการศึกษาฯ และส่วนอื่นๆ
๒	ยุทธศาสตร์ที่ ๒ ยุทธศาสตร์การพัฒนาด้านสังคม ๒.๕ แผนงานการพัฒนาส่งเสริมระบบความปลอดภัยในชีวิตและทรัพย์สิน ลดอุบัติเหตุอาชญากรรมและการบรรเทาสาธารณภัย	ด้านป้องกัน ฝ่ายพลเรือน และระงับ อัคคีภัย	แผนงาน รักษาความ สงบภายใน	สำนักงาน ปลัด	กองคลัง กองช่าง กองการศึกษาฯ และส่วนอื่นๆ
๓	ยุทธศาสตร์ที่ ๒ ยุทธศาสตร์การพัฒนาด้านสังคม ๒.๑ แผนงานการพัฒนาด้านคุณธรรมจริยธรรม และ วัฒนธรรมประเพณีท้องถิ่น ๒.๒ แผนงานการพัฒนาด้านส่งเสริมด้านการศึกษา	ด้านบริหาร ทั่วไป เกี่ยวกับ การศึกษา	แผนงาน การศึกษา	กอง การศึกษาฯ	สำนักงานปลัด กองคลัง กองช่าง และส่วนอื่นๆ
๔	ยุทธศาสตร์ที่ ๒ ยุทธศาสตร์การพัฒนาด้านสังคม ๒.๓ แผนงานการพัฒนาด้านสุขภาพและอนามัย	ด้านบริหาร สาธารณสุขและ สาธารณสุขอื่น	แผนงาน สาธารณสุข	สำนักงาน ปลัด	กองคลัง กองช่าง กองการศึกษาฯ และส่วนอื่นๆ

ที่	ยุทธศาสตร์	ด้าน	แผนงาน	หน่วยงาน รับผิดชอบ หลัก	หน่วยงาน สนับสนุน
๕	ยุทธศาสตร์ที่ ๒ ยุทธศาสตร์การพัฒนาด้านสังคม ๒.๔ แผนงานการพัฒนาด้านสวัสดิการสังคม/ ชุมชน	ด้านสวัสดิการ สังคมและสังคม สงเคราะห์	แผนงาน สังคม สงเคราะห์	สำนักงาน ปลัด	กองคลัง กองช่าง กองการศึกษาฯ และส่วนอื่นๆ ใน สังกัด
๖	ยุทธศาสตร์ที่ ๓ ยุทธศาสตร์การพัฒนาด้านโครงสร้างพื้นฐาน ๓.๑ แผนงานการพัฒนาก่อสร้าง ปรับปรุง บำรุงถนน สะพาน ทางเท้า ท่อระบายน้ำ และการผังเมือง ๓.๒ แผนงานการพัฒนาก่อสร้างขยาย เขตการบริการประปา ๓.๓ แผนงานการพัฒนาแหล่งน้ำเพื่อ การเกษตร อุปโภค บริโภค ๓.๔ แผนงานการพัฒนาก่อสร้างขยาย เขตไฟฟ้าและไฟฟ้าสาธารณะ	ด้านบริหาร ทั่วไป เกี่ยวกับเคหะ และชุมชน	แผนงาน เคหะและ ชุมชน	กองช่าง	สำนักงานปลัด กองคลัง กองการศึกษาฯ และส่วนอื่นๆ ใน สังกัด
๗	ยุทธศาสตร์ที่ ๕ ยุทธศาสตร์การพัฒนาด้านการบริหารจัดการและการปฏิบัติตามนโยบายของรัฐ ๕.๑ แผนงานการส่งเสริมการมีส่วนร่วมของ ประชาชนและองค์กรทุกภาคส่วนในการ พัฒนาการเมืองและสังคม ๕.๒ แผนงานการพัฒนาการส่งเสริมการ พัฒนาศักยภาพ ของบุคลากรให้มีขีด ความสามารถในการบริการสาธารณะและ ก้าวทันเทคโนโลยีสารสนเทศ ๕.๓ แผนงานการพัฒนาระบบการให้บริการ ประชาชนตามมาตรฐานสากล ๕.๔ แผนงานการพัฒนาการป้องกัน ฝ้าระวัง กลุ่มเสี่ยง และบำบัด รักษาผู้ติดยาเสพติด และโรคเอดส์ และการส่งเสริมชุมชนให้ เข้มแข็ง ๕.๕ แผนงานการพัฒนาการแก้ไขปัญหา ความยากจน ๕.๖ แผนงานการพัฒนาส่งเสริมกิจกรรม ต่างๆของจังหวัด อำเภอและหน่วยงานอื่นๆ	ด้านส่งเสริม และสนับสนุน ความเข้มแข็ง ของชุมชน	แผนงาน สร้างความ เข้มแข็ง ของชุมชน	สำนักงาน ปลัด	กองคลัง กองช่าง กองการศึกษาฯ และส่วนอื่นๆ ใน สังกัด

ที่	ยุทธศาสตร์	ด้าน	แผนงาน	หน่วยงาน รับผิดชอบ หลัก	หน่วยงาน สนับสนุน
๘	<p>ยุทธศาสตร์ที่ ๔ ยุทธศาสตร์การพัฒนาด้านสิ่งแวดล้อมการท่องเที่ยวและกีฬา</p> <p>๔.๑ แผนงานการพัฒนาสร้างจิตสำนึกและตระหนักในการจัดการทรัพยากรธรรมชาติและสิ่งแวดล้อม</p> <p>๔.๒ แผนงานการพัฒนาการบริหารจัดการและรณรงค์กำจัดขยะมูลฝอย</p> <p>๔.๓ แผนงานการพัฒนาด้านการกีฬาและการนันทนาการ</p> <p>๔.๔ แนวทางการพัฒนาพื้นที่ให้เป็นแหล่งท่องเที่ยว</p> <p>ยุทธศาสตร์ที่ ๒ ยุทธศาสตร์การพัฒนาด้านสังคม</p> <p>๒.๑ แผนงานการพัฒนาด้านคุณธรรมจริยธรรม และ วัฒนธรรมประเพณีท้องถิ่น</p>	<p>-ด้านกีฬาและนันทนาการ</p> <p>-ด้านศาสนาและวัฒนธรรมท้องถิ่น</p>	<p>แผนงานการศาสนาวัฒนธรรมและนันทนาการ</p>	<p>กองการศึกษาฯ</p>	<p>สำนักงานปลัด กองคลัง กองช่าง และส่วนอื่นๆ ในสังกัด</p>
๙	<p>ยุทธศาสตร์ที่ ๑ ยุทธศาสตร์การพัฒนาด้านเศรษฐกิจ</p> <p>๑.๑ แผนงานการพัฒนาส่งเสริมศักยภาพและขีดความสามารถเพิ่มผลผลิตทางการเกษตรและการแปรรูปสินค้าทางการเกษตร</p> <p>๑.๒ แผนงานการพัฒนาส่งเสริมและเพิ่มทักษะอาชีพของครัวเรือนและกลุ่มอาชีพ</p> <p>๑.๓ แผนงานการพัฒนาส่งเสริมให้ราษฎรมีงานทำ</p>	<p>ด้านส่งเสริมการเกษตร</p>	<p>แผนงานการเกษตร</p>	<p>สำนักงานปลัด</p>	<p>กองคลัง กองช่าง กองการศึกษาฯ และส่วนอื่นๆ ในสังกัด</p>
๑๐	<p>ยุทธศาสตร์ที่ ๒ ยุทธศาสตร์การพัฒนาด้านสังคม</p> <p>๒.๕ แผนงานการพัฒนาส่งเสริมระบบความปลอดภัยในชีวิตและทรัพย์สิน ลดอุบัติเหตุอาชญากรรมและการบรรเทาสาธารณภัย</p>	<p>ด้านงบกลาง</p>	<p>แผนงานงบกลาง</p>	<p>สำนักงานปลัด</p>	<p>กองคลัง กองช่าง กองการศึกษาฯ และส่วนอื่นๆ ในสังกัด</p>
รวม	๕	๑๑	๑๐	๑๐	๔

๒. บัญชีสรุปโครงการพัฒนาท้องถิ่น

บัญชีสรุปโครงการพัฒนา
แผนพัฒนาท้องถิ่น (พ.ศ.๒๕๖๖-๒๕๗๐)
องค์การบริหารส่วนตำบลโคคลาน อำเภอตาพระยา จังหวัดสระแก้ว

แบบ ผ.๐๑

ยุทธศาสตร์	ปี ๒๕๖๖		ปี ๒๕๖๗		ปี ๒๕๖๘		ปี ๒๕๖๙		ปี ๒๕๗๐		รวม ๕ ปี	
	จำนวนโครงการ	งบประมาณ (บาท)	จำนวนโครงการ	งบประมาณ (บาท)	จำนวนโครงการ	งบประมาณ (บาท)	จำนวนโครงการ	งบประมาณ (บาท)	จำนวนโครงการ	งบประมาณ (บาท)	จำนวนโครงการ	งบประมาณ (บาท)
๑) ยุทธศาสตร์การพัฒนาด้านเศรษฐกิจ												
๑.๑ แผนงานการพัฒนาส่งเสริมศักยภาพและขีดความสามารถเพิ่มผลผลิตทางการเกษตรและการแปรรูปสินค้าทางการเกษตร	๒	๖๐๐,๐๐๐	๒	๖๐๐,๐๐๐	๒	๖๐๐,๐๐๐	๒	๖๐๐,๐๐๐	๒	๖๐๐,๐๐๐	๑๐	๓,๐๐๐,๐๐๐
๑.๒ แผนงานการพัฒนาส่งเสริมและเพิ่มทักษะอาชีพของครัวเรือนและกลุ่มอาชีพ	๓	๒๑๐,๐๐๐	๓	๒๑๐,๐๐๐	๓	๒๑๐,๐๐๐	๓	๒๑๐,๐๐๐	๓	๒๑๐,๐๐๐	๑๕	๑,๐๕๐,๐๐๐
๑.๓ แผนงานการพัฒนาส่งเสริมให้ราษฎรมีงานทำ	๓	๑๘๐,๐๐๐	๓	๑๘๐,๐๐๐	๓	๑๘๐,๐๐๐	๓	๑๘๐,๐๐๐	๓	๑๘๐,๐๐๐	๑๕	๙๐๐,๐๐๐
รวม	๘	๙๙๐,๐๐๐	๘	๙๙๐,๐๐๐	๘	๙๙๐,๐๐๐	๘	๙๙๐,๐๐๐	๘	๙๙๐,๐๐๐	๔๐	๕,๙๕๐,๐๐๐

ยุทธศาสตร์	ปี ๒๕๖๖		ปี ๒๕๖๗		ปี ๒๕๖๘		ปี ๒๕๖๙		ปี ๒๕๗๐		รวม ๕ ปี	
	จำนวนโครงการ	งบประมาณ (บาท)	จำนวนโครงการ	งบประมาณ (บาท)	จำนวนโครงการ	งบประมาณ (บาท)	จำนวนโครงการ	งบประมาณ (บาท)	จำนวนโครงการ	งบประมาณ (บาท)	จำนวนโครงการ	งบประมาณ (บาท)
๒) ยุทธศาสตร์การพัฒนา ด้านสังคม												
๒.๑ แผนงานการพัฒนา ด้านคุณธรรม จริยธรรม และ วัฒนธรรมประเพณี ท้องถิ่น	๑๓	๓,๔๐๐,๐๐๐	๑๓	๓,๔๐๐,๐๐๐	๑๓	๓,๔๐๐,๐๐๐	๑๓	๓,๔๐๐,๐๐๐	๑๓	๓,๔๐๐,๐๐๐	๖๕	๑๗,๐๐๐,๐๐๐
๒.๒ แผนงานการพัฒนา ด้านส่งเสริมด้านการศึกษา	๒๔	๔,๘๐๐,๐๐๐	๒๔	๔,๘๐๐,๐๐๐	๒๔	๔,๘๐๐,๐๐๐	๒๔	๔,๘๐๐,๐๐๐	๒๔	๔,๘๐๐,๐๐๐	๑๒๐	๒๔,๐๐๐,๐๐๐
๒.๓ แผนงานการพัฒนา ด้านสุขภาพและอนามัย	๑๐	๑๑,๗๐๐,๐๐๐	๑๐	๑๑,๗๐๐,๐๐๐	๑๐	๑๑,๗๐๐,๐๐๐	๑๐	๑๑,๗๐๐,๐๐๐	๑๐	๑๑,๗๐๐,๐๐๐	๕๐	๕๘,๕๐๐,๐๐๐
๒.๔ แผนงานการพัฒนา ด้านสวัสดิการสังคม/ชุมชน	๓	๗๐๐,๐๐๐	๓	๗๐๐,๐๐๐	๓	๗๐๐,๐๐๐	๓	๗๐๐,๐๐๐	๓	๗๐๐,๐๐๐	๑๕	๓,๕๐๐,๐๐๐
๒.๕ แผนงานการพัฒนา ส่งเสริมระบบความปลอดภัย ในชีวิตและทรัพย์สิน ลด อุบัติเหตุ อาชญากรรมและ การบรรเทาสาธารณภัย	๑๐	๑๔๓๙,๒๐๐	๑๐	๑๔๓๙,๒๐๐	๑๐	๑๔๓๙,๒๐๐	๑๐	๑๔๓๙,๒๐๐	๑๐	๑๔๓๙,๒๐๐	๕๐	๗,๑๙๖,๐๐๐
รวม	๖๐	๒๒,๐๓๙,๒๐๐	๖๐	๒๒,๐๓๙,๒๐๐	๖๐	๒๒,๐๓๙,๒๐๐	๖๐	๒๒,๐๓๙,๒๐๐	๖๐	๒๒,๐๓๙,๒๐๐	๓๐๐	๑๑๐,๑๙๖,๐๐๐

ยุทธศาสตร์	ปี ๒๕๖๖		ปี ๒๕๖๗		ปี ๒๕๖๘		ปี ๒๕๖๙		ปี ๒๕๗๐		รวม ๕ ปี	
	จำนวนโครงการ	งบประมาณ (บาท)	จำนวนโครงการ	งบประมาณ (บาท)	จำนวนโครงการ	งบประมาณ (บาท)	จำนวนโครงการ	งบประมาณ (บาท)	จำนวนโครงการ	งบประมาณ (บาท)	จำนวนโครงการ	งบประมาณ (บาท)
๓) ยุทธศาสตร์การพัฒนา ด้านโครงสร้างพื้นฐาน												
๓.๑ แผนงานการพัฒนา ก่อสร้าง ปรับปรุง บำรุงถนน สะพาน ทางเท้า ท่อระบายน้ำ และการผังเมือง	๖๑	๓๐,๔๙๔,๐๐๐	๖๑	๓๐,๔๙๔,๐๐๐	๖๑	๓๐,๔๙๔,๐๐๐	๖๑	๓๐,๔๙๔,๐๐๐	๖๑	๓๐,๔๙๔,๐๐๐	๓๐๕	๑๕๒,๔๗๐,๐๐๐
๓.๒ แผนงานการพัฒนาการ ก่อสร้างขยายเขตการบริการ ประปา	๗	๑,๘๑๐,๐๐๐	๗	๑,๘๑๐,๐๐๐	๗	๑,๘๑๐,๐๐๐	๗	๑,๘๑๐,๐๐๐	๗	๑,๘๑๐,๐๐๐	๓๕	๙,๐๕๐,๐๐๐
๓.๓ แผนงานการพัฒนา ด้านแหล่งน้ำเพื่อการเกษตร อุบโนค บริโภค	๑๙	๘,๕๖๕,๐๐๐	๑๙	๘,๕๖๕,๐๐๐	๑๙	๘,๕๖๕,๐๐๐	๑๙	๘,๕๖๕,๐๐๐	๑๙	๘,๕๖๕,๐๐๐	๙๕	๔๒,๘๒๕,๐๐๐
๓.๔ แผนงานการพัฒนาการ ก่อสร้างขยายเขตไฟฟ้าและ ไฟฟ้าสาธารณะ	๓๔	๒๘,๓๒๐,๐๐๐	๓๔	๒๘,๓๒๐,๐๐๐	๓๔	๒๘,๓๒๐,๐๐๐	๓๔	๒๘,๓๒๐,๐๐๐	๓๔	๒๘,๓๒๐,๐๐๐	๑๗๐	๑๔๑,๖๐๐,๐๐๐
รวม	๑๒๑	๖๙,๑๘๙,๐๐๐	๑๒๑	๖๙,๑๘๙,๐๐๐	๑๒๑	๖๙,๑๘๙,๐๐๐	๑๒๑	๖๙,๑๘๙,๐๐๐	๑๒๑	๖๙,๑๘๙,๐๐๐	๖๐๕	๓๔๕,๙๔๕,๐๐๐

ยุทธศาสตร์	ปี ๒๕๖๖		ปี ๒๕๖๗		ปี ๒๕๖๘		ปี ๒๕๖๙		ปี ๒๕๗๐		รวม ๕ ปี	
	จำนวนโครงการ	งบประมาณ (บาท)	จำนวนโครงการ	งบประมาณ (บาท)	จำนวนโครงการ	งบประมาณ (บาท)	จำนวนโครงการ	งบประมาณ (บาท)	จำนวนโครงการ	งบประมาณ (บาท)	จำนวนโครงการ	งบประมาณ (บาท)
๔) ยุทธศาสตร์การพัฒนาด้านสิ่งแวดล้อมการท่องเที่ยวและกีฬา												
๔.๑ แผนงานการพัฒนาสร้างจิตสำนึกและตระหนักรู้ในการจัดการทรัพยากรธรรมชาติและสิ่งแวดล้อม	๖	๑,๓๐๐,๐๐๐	๖	๑,๓๐๐,๐๐๐	๖	๑,๓๐๐,๐๐๐	๖	๑,๓๐๐,๐๐๐	๖	๑,๓๐๐,๐๐๐	๓๐	๖,๕๐๐,๐๐๐
๔.๒ แผนงานการพัฒนาการบริหารจัดการและรณรงค์กำจัดขยะมูลฝอย	๓	๑,๖๒๐,๐๐๐	๓	๑,๖๒๐,๐๐๐	๓	๑,๖๒๐,๐๐๐	๓	๑,๖๒๐,๐๐๐	๓	๑,๖๒๐,๐๐๐	๑๕	๘,๑๐๐,๐๐๐
๔.๓ แผนงานการพัฒนาด้านการกีฬาและการนันทนาการ	๓	๓๐๐,๐๐๐	๓	๓๐๐,๐๐๐	๓	๓๐๐,๐๐๐	๓	๓๐๐,๐๐๐	๓	๓๐๐,๐๐๐	๑๕	๑,๕๐๐,๐๐๐
๔.๔ แผนงานการพัฒนาพื้นที่ให้เป็นแหล่งท่องเที่ยว	๒	๑,๑๐๐,๐๐๐	๒	๑,๑๐๐,๐๐๐	๒	๑,๑๐๐,๐๐๐	๒	๑,๑๐๐,๐๐๐	๒	๑,๑๐๐,๐๐๐	๑๐	๕,๕๐๐,๐๐๐
รวม	๑๔	๔,๓๒๐,๐๐๐	๑๔	๔,๓๒๐,๐๐๐	๑๔	๔,๓๒๐,๐๐๐	๑๔	๔,๓๒๐,๐๐๐	๑๔	๔,๓๒๐,๐๐๐	๗๐	๒๑,๖๐๐,๐๐๐

ยุทธศาสตร์	ปี ๒๕๖๖		ปี ๒๕๖๗		ปี ๒๕๖๘		ปี ๒๕๖๙		ปี ๒๕๗๐		รวม ๕ ปี	
	จำนวนโครงการ	งบประมาณ (บาท)	จำนวนโครงการ	งบประมาณ (บาท)	จำนวนโครงการ	งบประมาณ (บาท)	จำนวนโครงการ	งบประมาณ (บาท)	จำนวนโครงการ	งบประมาณ (บาท)	จำนวนโครงการ	งบประมาณ (บาท)
๕) ยุทธศาสตร์การพัฒนาด้านการบริหารจัดการและการปฏิบัติตามนโยบายของรัฐ												
๕.๑ แผนงานการส่งเสริมการมีส่วนร่วมของประชาชนและองค์กรทุกภาคส่วนในการพัฒนาการเมืองและสังคม	๖	๔๒๐,๐๐๐	๖	๔๒๐,๐๐๐	๖	๔๒๐,๐๐๐	๖	๔๒๐,๐๐๐	๖	๔๒๐,๐๐๐	๓๐	๖,๑๐๐,๐๐๐
๕.๒ แผนงานการพัฒนาการส่งเสริมการพัฒนาศักยภาพของบุคลากรให้มีขีดความสามารถในการบริการสาธารณะและก้าวทันเทคโนโลยีสารสนเทศ	-	-	-	-	-	-	-	-	-	-	-	-
๕.๓ แผนงานการพัฒนาระบบการให้บริการประชาชนตามมาตรฐานสากล	๕	๕๓๐,๕๐๐	๕	๕๓๐,๕๐๐	๕	๕๓๐,๕๐๐	๕	๕๓๐,๕๐๐	๕	๕๓๐,๕๐๐	๒๕	๒,๖๕๒,๕๐๐

ยุทธศาสตร์	ปี ๒๕๖๖		ปี ๒๕๖๗		ปี ๒๕๖๘		ปี ๒๕๖๙		ปี ๒๕๗๐		รวม ๕ ปี	
	จำนวนโครงการ	งบประมาณ (บาท)	จำนวนโครงการ	งบประมาณ (บาท)	จำนวนโครงการ	งบประมาณ (บาท)	จำนวนโครงการ	งบประมาณ (บาท)	จำนวนโครงการ	งบประมาณ (บาท)	จำนวนโครงการ	งบประมาณ (บาท)
๕.๔ แผนงานการพัฒนากองทัพป้องกัน ฝึกระวัง กลุ่มเสี่ยง และบำบัด รักษาผู้ติดยาเสพติดและโรคเอดส์ และการส่งเสริมชุมชนให้เข้มแข็ง	๔	๓๕๐,๐๐๐	๔	๓๕๐,๐๐๐	๔	๓๕๐,๐๐๐	๔	๓๕๐,๐๐๐	๔	๓๕๐,๐๐๐	๒๐	๑,๗๕๐,๐๐๐
๕.๕ แผนงานการพัฒนากองทัพแก้ไขปัญหาคาชาวมียากจน	๑	๑๐๐,๐๐๐	๑	๑๐๐,๐๐๐	๑	๑๐๐,๐๐๐	๑	๑๐๐,๐๐๐	๑	๑๐๐,๐๐๐	๕	๕๐๐,๐๐๐
๕.๖ แผนงานการพัฒนาส่งเสริมกิจกรรมต่างๆของจังหวัด อำเภอและหน่วยงานอื่น	๗	๔๑๐,๐๐๐	๗	๔๑๐,๐๐๐	๗	๔๑๐,๐๐๐	๗	๔๑๐,๐๐๐	๗	๔๑๐,๐๐๐	๓๕	๒,๐๕๐,๐๐๐
รวม	๒๓	๑,๘๑๐,๕๐๐	๒๓	๑,๘๑๐,๕๐๐	๒๓	๑,๘๑๐,๕๐๐	๒๓	๑,๘๑๐,๕๐๐	๒๓	๑,๘๑๐,๕๐๐	๑๑๕	๑,๓๐๕,๕๐๐
รวมทั้งสิ้น	๒๒๖	๙๘,๓๔๘,๗๐๐	๒๒๖	๙๘,๓๔๘,๗๐๐	๒๒๖	๙๘,๓๔๘,๗๐๐	๒๒๖	๙๘,๓๔๘,๗๐๐	๒๒๖	๙๘,๓๔๘,๗๐๐	๑,๑๓๐	๔๙๑,๗๔๓,๕๐๐

บัญชีสรุปโครงการพัฒนา ที่นำมาจากแผนพัฒนาหมู่บ้าน
องค์การบริหารส่วนตำบลโคคลาน อำเภอตาพระยา จังหวัดสระแก้ว

แบบ ผ.๐๑/๑

ยุทธศาสตร์	ปี ๒๕๖๖		ปี ๒๕๖๗		ปี ๒๕๖๘		ปี ๒๕๖๙		ปี ๒๕๗๐		รวม ๕ ปี	
	จำนวนโครงการ	งบประมาณ (บาท)	จำนวนโครงการ	งบประมาณ (บาท)	จำนวนโครงการ	งบประมาณ (บาท)	จำนวนโครงการ	งบประมาณ (บาท)	จำนวนโครงการ	งบประมาณ (บาท)	จำนวนโครงการ	งบประมาณ (บาท)
โครงการพัฒนาที่นำมาจาก แผนพัฒนาหมู่บ้าน												
๑.ยุทธศาสตร์การพัฒนาด้าน เศรษฐกิจ	๗	๑,๑๑๐,๐๐๐	๗	๑,๑๑๐,๐๐๐	๗	๑,๑๑๐,๐๐๐	๗	๑,๑๑๐,๐๐๐	๗	๑,๑๑๐,๐๐๐	๓๕	๕,๕๕๐,๐๐๐
๒.ยุทธศาสตร์การพัฒนาลังคม	๘	๑๐๐,๐๐๐	๘	๑๐๐,๐๐๐	๘	๑๐๐,๐๐๐	๘	๑๐๐,๐๐๐	๘	๑๐๐,๐๐๐	๔๐	๕๐๐,๐๐๐
๓. ยุทธศาสตร์การพัฒนา โครงสร้างพื้นฐาน	๙	๖,๒๐๐,๐๐๐	๙	๖,๒๐๐,๐๐๐	๙	๖,๒๐๐,๐๐๐	๙	๖,๒๐๐,๐๐๐	๙	๖,๒๐๐,๐๐๐	๔๕	๓๑,๐๐๐,๐๐๐
๔. ยุทธศาสตร์การพัฒนาด้าน สิ่งแวดล้อม การท่องเที่ยวและ กีฬา	๒	๓๐,๐๐๐	๒	๓๐,๐๐๐	๒	๓๐,๐๐๐	๒	๓๐,๐๐๐	๒	๓๐,๐๐๐	๑๐	๑๕๐,๐๐๐
๕. ยุทธศาสตร์การพัฒนาด้านการ บริหารจัดการและปฏิบัติตาม นโยบายของรัฐบาล	๒	-	๒	-	๒	-	๒	-	๒	-	๑๐	ไม่ใช้งบประมาณ
รวม	๒๘	๗,๔๔๐,๐๐๐	๒๘	๗,๔๔๐,๐๐๐	๒๘	๗,๔๔๐,๐๐๐	๒๘	๗,๔๔๐,๐๐๐	๒๘	๗,๔๔๐,๐๐๐		๓๗,๒๐๐,๐๐๐

รายละเอียดโครงการพัฒนา
แผนพัฒนาท้องถิ่น (พ.ศ.๒๕๖๖-๒๕๗๐)
องค์การบริหารส่วนตำบลโคคลาน อำเภอตาพระยา จังหวัดสระแก้ว

ก. ยุทธศาสตร์จังหวัดที่ ๒ ปรับปรุงปัจจัยและกระบวนการผลิตสินค้าเกษตรปลอดภัยให้ได้คุณภาพมาตรฐานสากล

ข. ยุทธศาสตร์การพัฒนาขององค์กรปกครองส่วนท้องถิ่นในเขตจังหวัดที่ ๓ ถิ่นอุตสาหกรรมเกษตร

๑.ยุทธศาสตร์การพัฒนาด้านเศรษฐกิจ

๑.๑ แผนงานการพัฒนาส่งเสริมศักยภาพและขีดความสามารถเพิ่มผลผลิตทางการเกษตรและการแปรรูปสินค้าทางการเกษตร

แบบ ผ.๑๒

ที่	โครงการ	วัตถุประสงค์	เป้าหมาย (ผลผลิตของโครงการ)	งบประมาณ					ตัวชี้วัด (KPI)	ผลที่คาดว่าจะได้รับ	หน่วยงาน รับผิดชอบ หลัก
				๒๕๖๖ (บาท)	๒๕๖๗ (บาท)	๒๕๖๘ (บาท)	๒๕๖๙ (บาท)	๒๕๗๐ (บาท)			
๑	โครงการสนับสนุนและส่งเสริมการแปรรูปสินค้าทางการเกษตร	เพื่อส่งเสริมการเพิ่มมูลค่าสินค้าเกษตรทำให้เกษตรกรมีรายได้เพิ่มขึ้น	ฝึกอบรมและฝึกทดลองแปรรูปสินค้าทางการเกษตร	๑๐๐,๐๐๐	๑๐๐,๐๐๐	๑๐๐,๐๐๐	๑๐๐,๐๐๐	๑๐๐,๐๐๐	ประชาชนมีรายได้เพิ่มขึ้นร้อยละ ๕	ประชาชนมีความรู้เกี่ยวกับการแปรรูปสินค้าทางการเกษตรทำให้มีรายได้เพิ่มขึ้น	สำนักปลัด
๒	โครงการจัดตั้งแหล่งเรียนรู้ถ่ายทอดเทคโนโลยีทางการเกษตร ต.โคคลาน	เพื่อเป็นแหล่งเรียนรู้เกี่ยวกับการเกษตร	สร้างแหล่งเรียนรู้ถ่ายทอดเทคโนโลยีทางการเกษตรประจำตำบล	๕๐๐,๐๐๐	๕๐๐,๐๐๐	๕๐๐,๐๐๐	๕๐๐,๐๐๐	๕๐๐,๐๐๐	ประชาชนมีความรู้ทางการเกษตรเพิ่มขึ้นร้อยละ ๒๐	ประชาชนมีศูนย์ถ่ายทอดเทคโนโลยีเป็นแหล่งเรียนรู้ทางการเกษตร	สำนักปลัด
รวม	๒ โครงการ	-	-	๖๐๐,๐๐๐	๖๐๐,๐๐๐	๖๐๐,๐๐๐	๖๐๐,๐๐๐	๖๐๐,๐๐๐	-	-	-

ก. ยุทธศาสตร์จังหวัดที่ ๒ ปรับปรุงปัจจัยและกระบวนการผลิตสินค้าเกษตรปลอดภัยให้ได้คุณภาพมาตรฐานสากล

ข. ยุทธศาสตร์การพัฒนาขององค์กรปกครองส่วนท้องถิ่นในเขตจังหวัดที่ ๓ ถิ่นอุตสาหกรรมเกษตร

๑. ยุทธศาสตร์การพัฒนาด้านเศรษฐกิจ

๑.๒ แผนงานการพัฒนาส่งเสริมและเพิ่มทักษะอาชีพของครัวเรือนและกลุ่มอาชีพ

แบบ ผ.๐๒

ที่	โครงการ	วัตถุประสงค์	เป้าหมาย (ผลผลิตของโครงการ)	งบประมาณ					ตัวชี้วัด (KPI)	ผลที่คาดว่าจะได้รับ	หน่วยงาน รับผิดชอบ หลัก
				๒๕๖๖ (บาท)	๒๕๖๗ (บาท)	๒๕๖๘ (บาท)	๒๕๖๘ (บาท)	๒๕๗๐ (บาท)			
๑	โครงการสนับสนุนพันธุ์ข้าวหอมมะลิ หมู่ที่ ๕ บ้านสองพี่น้อง	เพื่อให้กลุ่มเกษตรกรมีข้าวพันธุ์ดีในการเพาะปลูกทำให้มีผลผลิตเพิ่มขึ้น	จัดซื้อพันธุ์ข้าวมะลิให้กลุ่มเกษตรกรยืมไปและนำผลผลิตคืน	๕๐,๐๐๐	๕๐,๐๐๐	๕๐,๐๐๐	๕๐,๐๐๐	๕๐,๐๐๐	เกษตรกรมีเมล็ดพันธุ์ดี ครอบคลุมไม่น้อยกว่าร้อยละ ๕๐	เกษตรกรมีเมล็ดข้าวพันธุ์ดีในการเพาะปลูก ช่วยเพิ่มผลผลิต	สำนักปลัด
๒	โครงการส่งเสริม สนับสนุนการทำเกษตรอินทรีย์ในครัวเรือนครัวเรือน	เพื่อส่งเสริมให้ประชาชน พึ่งตนเองลดรายจ่าย เพิ่มรายได้	ฝึกอบรมให้ความรู้ประชาชนในการทำเกษตรอินทรีย์โดยไม่ใช้สารเคมีตามหลักปรัชญาเศรษฐกิจพอเพียง	๖๐,๐๐๐	๖๐,๐๐๐	๖๐,๐๐๐	๖๐,๐๐๐	๖๐,๐๐๐	ประชาชนมีรายได้เพิ่มขึ้น ร้อยละ ๕	ชุมชนเข้มแข็ง ประชาชนมีรายได้เพิ่มขึ้น	สำนักปลัด
๓	โครงการส่งเสริมและสนับสนุนกลุ่มเลี้ยงไหม หมู่ที่ ๕ บ้านสองพี่น้อง	เพื่อส่งเสริมกลุ่มอาชีพ ให้ความเข้มแข็งประชาชนสามารถพึ่งตนเองได้อย่างยั่งยืน	กลุ่มอาชีพมีความเข้มแข็งและมั่นคงต่อยอดไปสู่กลุ่มวิสาหกิจชุมชนได้	๑๐๐,๐๐๐	๑๐๐,๐๐๐	๑๐๐,๐๐๐	๑๐๐,๐๐๐	๑๐๐,๐๐๐	ประชาชนมีรายได้เพิ่มขึ้น ร้อยละ ๕	ชุมชนเข้มแข็ง ประชาชนมีรายได้เพิ่มขึ้น	สำนักปลัด
รวม	๓ โครงการ	-	-	๒๑๐,๐๐๐	๒๑๐,๐๐๐	๒๑๐,๐๐๐	๒๑๐,๐๐๐	๒๑๐,๐๐๐	-	-	-

ก. ยุทธศาสตร์จังหวัดที่ ๒ ปรับปรุงปัจจัยและกระบวนการผลิตสินค้าเกษตรปลอดภัยให้ได้คุณภาพมาตรฐานสากล

ข. ยุทธศาสตร์การพัฒนาขององค์กรปกครองส่วนท้องถิ่นในเขตจังหวัดที่ ๓ ถิ่นอุตสาหกรรมเกษตร

๑. ยุทธศาสตร์การพัฒนาด้านเศรษฐกิจ

๑.๓ แผนงานการพัฒนาส่งเสริมให้ราษฎรมีงานทำ

แบบ ผ.๐๒

ที่	โครงการ	วัตถุประสงค์	เป้าหมาย (ผลผลิตของโครงการ)	งบประมาณ					ตัวชี้วัด (KPI)	ผลที่คาดว่าจะได้รับ	หน่วยงาน รับผิดชอบ หลัก
				๒๕๖๖ (บาท)	๒๕๖๗ (บาท)	๒๕๖๘ (บาท)	๒๕๖๙ (บาท)	๒๕๗๐ (บาท)			
๑	โครงการส่งเสริมอาชีพในชุมชน	เพื่อพัฒนาทักษะความรู้ในด้านอาชีพต่างๆให้แก่ประชาชน	จัดฝึกอบรมความรู้พัฒนาทักษะฝีมือด้านอาชีพต่างๆให้แก่ประชาชน	๕๐,๐๐๐	๕๐,๐๐๐	๕๐,๐๐๐	๕๐,๐๐๐	๕๐,๐๐๐	ประชาชนมีความรู้และทักษะทางอาชีพร้อยละ ๗๐	ประชาชนมีความรู้เพิ่มขึ้น สามารถนำไปประกอบอาชีพ และสอดคล้องกับความต้องการของตลาดแรงงาน	สำนักปลัด
๒	โครงการสนับสนุนการดำเนินกิจกรรมเศรษฐกิจพอเพียง ต.โคกลาน	เพื่อส่งเสริมให้ประชาชนดำรงชีวิตตามแบบเศรษฐกิจพอเพียง	สนับสนุนงบประมาณหรือดำเนินการร่วมตามแนวเศรษฐกิจพอเพียงให้ชุมชน	๑๐๐,๐๐๐	๑๐๐,๐๐๐	๑๐๐,๐๐๐	๑๐๐,๐๐๐	๑๐๐,๐๐๐	ประชาชนลดรายจ่ายลงร้อยละ ๕ ภายในครัวเรือนและเพิ่มรายได้ ร้อยละ ๕ (ร้อยละ ๑๐)	ประชาชนมีวิถีชีวิตตามแบบเศรษฐกิจพอเพียง	สำนักปลัด
๓	โครงการส่งเสริมให้นักเรียนทำงานหารายได้ในช่วงปิดภาคเรียน	เพื่อส่งเสริมให้นักเรียนมีงานทำและมีรายได้เพิ่มขึ้น	นักเรียนในเขตตำบลโคกลานทำงานให้ภาครัฐ	๓๐,๐๐๐	๓๐,๐๐๐	๓๐,๐๐๐	๓๐,๐๐๐	๓๐,๐๐๐	นักเรียนมีงานทำและมีรายได้ ร้อยละ ๐.๕	นักเรียนมีงานทำและรายได้เสริมขณะปิดภาคเรียน	สำนักปลัด
รวม	๓ โครงการ	-	-	๑๘๐,๐๐๐	๑๘๐,๐๐๐	๑๘๐,๐๐๐	๑๘๐,๐๐๐	๑๘๐,๐๐๐	-	-	-

รายละเอียดโครงการพัฒนา
แผนพัฒนาท้องถิ่น (พ.ศ.๒๕๖๖-๒๕๗๐)
องค์การบริหารส่วนตำบลโคคลาน อำเภอตาพระยา จังหวัดสระแก้ว

ก. ยุทธศาสตร์จังหวัดที่ ๑ เสริมสร้างกระบวนการเรียนรู้และสภาพแวดล้อมของประชาชนให้สามารถปรับตัว ประกอบอาชีพและมีสภาพแวดล้อมและคุณภาพชีวิตที่ดี

ข. ยุทธศาสตร์การพัฒนาขององค์กรปกครองส่วนท้องถิ่นในเขตจังหวัดที่ ๒ ประชาชนมีคุณภาพ

๒.ยุทธศาสตร์การพัฒนาสังคม

๒.๑ แผนงานการพัฒนาด้านคุณธรรม จริยธรรม และวัฒนธรรมประเพณีท้องถิ่น

แบบ ผ.๐๒

ที่	โครงการ	วัตถุประสงค์	เป้าหมาย (ผลผลิตของโครงการ)	งบประมาณ					ตัวชี้วัด (KPI)	ผลที่คาดว่าจะได้รับ	หน่วยงาน รับผิดชอบ หลัก
				๒๕๖๖ (บาท)	๒๕๖๗ (บาท)	๒๕๖๘ (บาท)	๒๕๖๙ (บาท)	๒๕๗๐ (บาท)			
๑	โครงการปกป้องสถาบัน	เพื่อปกป้องสถาบัน ของชาติและสร้าง ความสามัคคีใน ชุมชน	จัดกิจกรรมปกป้องสถาบัน ของชาติและสร้างความ สามัคคีในชุมชน	๒๐๐,๐๐๐	๒๐๐,๐๐๐	๒๐๐,๐๐๐	๒๐๐,๐๐๐	๒๐๐,๐๐๐	ประชาชนมี ความสามัคคีมี ความรักภักดี และเทิดทูน สถาบันฯ ร้อย ละ ๑๐๐	ประชาชนมี คุณธรรม มีความ สามัคคีและเทิดทูน สถาบันสำคัญของ ชาติ	สำนักปลัด
๒	โครงการรับเสด็จ	เพื่อแสดงความ จงรักภักดีและ เทิดทูนสถาบัน พระมหากษัตริย์	ประชาชนเข้าร่วมรับเสด็จ ฯ	๑๐๐,๐๐๐	๑๐๐,๐๐๐	๑๐๐,๐๐๐	๑๐๐,๐๐๐	๑๐๐,๐๐๐	ประชาชนมี ความสามัคคี ความรักภักดี เทิดทูนสถาบันฯ ร้อยละ ๑๐๐	ประชาชนมี มี ความสามัคคีและ เทิดทูนสถาบัน สำคัญของชาติ	สำนักปลัด
๓	โครงการสืบสานประเพณีบุญ บั้งไฟ	เพื่ออนุรักษ์ประเพณี และส่งเสริมการ ท่องเที่ยว	จัดงานประเพณีบุญบั้งไฟ	๖๐๐,๐๐๐	๖๐๐,๐๐๐	๖๐๐,๐๐๐	๖๐๐,๐๐๐	๖๐๐,๐๐๐	ประชาชน ช่วยกันอนุรักษ์ ประเพณีบุญบั้ง ไฟ	ประเพณีบุญบั้งไฟ ยังคงอยู่กับชุมชน	กอง การศึกษาฯ

ก. ยุทธศาสตร์จังหวัดที่ ๑ เสริมสร้างกระบวนการเรียนรู้และสภาพแวดล้อมของประชาชนให้สามารถปรับตัว ประกอบอาชีพและมีสภาพแวดล้อมและคุณภาพชีวิตที่ดี

ข. ยุทธศาสตร์การพัฒนาขององค์กรปกครองส่วนท้องถิ่นในเขตจังหวัดที่ ๒ ประชาชนมีคุณภาพ

๒.ยุทธศาสตร์การพัฒนาสังคม

๒.๑ แผนงานการพัฒนาด้านคุณธรรม จริยธรรม และวัฒนธรรมประเพณีท้องถิ่น

แบบ ผ.๐๒

ที่	โครงการ	วัตถุประสงค์	เป้าหมาย (ผลผลิตของโครงการ)	งบประมาณ					ตัวชี้วัด (KPI)	ผลที่คาดว่าจะได้รับ	หน่วยงาน รับผิดชอบหลัก
				๒๕๖๖ (บาท)	๒๕๖๗ (บาท)	๒๕๖๘ (บาท)	๒๕๖๙ (บาท)	๒๕๗๐ (บาท)			
๔	โครงการสืบสานประเพณีลอยกระทง	เพื่ออนุรักษ์ประเพณีและส่งเสริมการท่องเที่ยว	จัดงานประเพณีลอยกระทง	๖๐๐,๐๐๐	๖๐๐,๐๐๐	๖๐๐,๐๐๐	๖๐๐,๐๐๐	๖๐๐,๐๐๐	ประชาชนช่วยกันอนุรักษ์ประเพณีลอยกระทง	ประเพณีลอยกระทงยังคงอยู่คู่กับชุมชน	กองการศึกษา
๕	โครงการสืบสานประเพณีวันสงกรานต์และวันผู้สูงอายุ	เพื่ออนุรักษ์ประเพณีและส่งเสริมการท่องเที่ยว	จัดงานประเพณีวันสงกรานต์และวันผู้สูงอายุ	๖๐๐,๐๐๐	๖๐๐,๐๐๐	๖๐๐,๐๐๐	๖๐๐,๐๐๐	๖๐๐,๐๐๐	ประชาชนช่วยกันอนุรักษ์ประเพณีวันสงกรานต์และวันผู้สูงอายุ	ประเพณีวันสงกรานต์และผู้สูงอายุยังคงอยู่คู่กับชุมชน	กองการศึกษา
๖	โครงการสืบสานประเพณีแห่เทียนจำนำพรรษา	เพื่ออนุรักษ์ประเพณีและส่งเสริมการท่องเที่ยว	จัดงานประเพณีแห่เทียนจำนำพรรษา	๑๐๐,๐๐๐	๑๐๐,๐๐๐	๑๐๐,๐๐๐	๑๐๐,๐๐๐	๑๐๐,๐๐๐	ประชาชนช่วยกันอนุรักษ์ประเพณีแห่เทียนจำนำพรรษา	ประเพณีแห่เทียนจำนำพรรษายังคงอยู่คู่กับชุมชน	กองการศึกษา
๗	โครงการจัดกิจกรรมส่งเสริมพระพุทธศาสนา	เพื่อส่งเสริมให้ประชาชนมีศีลธรรมและเป็นการส่งเสริมศาสนา	จัดกิจกรรมส่งเสริมพระพุทธศาสนา	๒๐๐,๐๐๐	๒๐๐,๐๐๐	๒๐๐,๐๐๐	๒๐๐,๐๐๐	๒๐๐,๐๐๐	ประชาชนเข้าร่วมกิจกรรมขัดเกลาจิตใจร้อยละ ๘๐	ประชาชนมีคุณธรรม คิดดี ทำดี สังคมมีความสงบสุข	กองการศึกษา

ก. ยุทธศาสตร์จังหวัดที่ ๑ เสริมสร้างกระบวนการเรียนรู้และสภาพแวดล้อมของประชาชนให้สามารถปรับตัว ประกอบอาชีพและมีสภาพแวดล้อมและคุณภาพชีวิตที่ดี

ข. ยุทธศาสตร์การพัฒนาขององค์กรปกครองส่วนท้องถิ่นในเขตจังหวัดที่ ๒ ประชาชนมีคุณภาพ

๒.ยุทธศาสตร์การพัฒนาสังคม

๒.๑ แผนงานการพัฒนาด้านคุณธรรม จริยธรรม และวัฒนธรรมประเพณีท้องถิ่น

แบบ ผ.๐๒

ที่	โครงการ	วัตถุประสงค์	เป้าหมาย (ผลผลิตของโครงการ)	งบประมาณ					ตัวชี้วัด (KPI)	ผลที่คาดว่าจะได้รับ	หน่วยงาน รับผิดชอบหลัก
				๒๕๖๖ (บาท)	๒๕๖๗ (บาท)	๒๕๖๘ (บาท)	๒๕๖๙ (บาท)	๒๕๗๐ (บาท)			
๘	โครงการสืบสานประเพณีวันสงกรานต์และผู้สูงอายุ	เพื่ออนุรักษ์ประเพณีและส่งเสริมการท่องเที่ยว	จัดงานประเพณีวันสงกรานต์และผู้สูงอายุ	๖๐๐,๐๐๐	๖๐๐,๐๐๐	๖๐๐,๐๐๐	๖๐๐,๐๐๐	๖๐๐,๐๐๐	ประชาชน ช่วยกันอนุรักษ์ประเพณีวันสงกรานต์และวันผู้สูงอายุ	ประเพณีวันสงกรานต์และวันผู้สูงอายุยังคงอยู่กับชุมชน	กองการศึกษา
๙	โครงการสืบสานประเพณีแห่เทียนจำนำพรรษา	เพื่ออนุรักษ์ประเพณีและส่งเสริมการท่องเที่ยว	จัดงานประเพณีแห่เทียนจำนำพรรษา	๑๐๐,๐๐๐	๑๐๐,๐๐๐	๑๐๐,๐๐๐	๑๐๐,๐๐๐	๑๐๐,๐๐๐	ประชาชน ช่วยกันอนุรักษ์ประเพณีแห่เทียนจำนำพรรษา	ประเพณีแห่เทียนจำนำพรรษายังคงอยู่กับชุมชน	กองการศึกษา
๑๐	โครงการจัดกิจกรรมวันเฉลิมพระชนมพรรษาสมเด็จพระนางเจ้าพระบรมราชินีนาถฯ ๑๒ สิงหาคม	เพื่อแสดงความจงรักภักดีและเทิดทูนสถาบันพระมหากษัตริย์	ประชาชนมีความจงรักภักดีและเทิดทูนสถาบันพระมหากษัตริย์	๑๐๐,๐๐๐	๑๐๐,๐๐๐	๑๐๐,๐๐๐	๑๐๐,๐๐๐	๑๐๐,๐๐๐	ประชาชนมีความสามัคคีความจงรักภักดีเทิดทูนสถาบันฯ ร้อยละ ๑๐๐	ประชาชนมี มีความสามัคคีและเทิดทูนสถาบันสำคัญของชาติ	สำนักปลัด

ก. ยุทธศาสตร์จังหวัดที่ ๑ เสริมสร้างกระบวนการเรียนรู้และสภาพแวดล้อมของประชาชนให้สามารถปรับตัว ประกอบอาชีพและมีสภาพแวดล้อมและคุณภาพชีวิตที่ดี

ข. ยุทธศาสตร์การพัฒนาขององค์กรปกครองส่วนท้องถิ่นในเขตจังหวัดที่ ๒ ประชาชนมีคุณภาพ

๒.ยุทธศาสตร์การพัฒนาสังคม

๒.๑ แผนงานการพัฒนาด้านคุณธรรม จริยธรรม และวัฒนธรรมประเพณีท้องถิ่น

แบบ ผ.๐๒

ที่	โครงการ	วัตถุประสงค์	เป้าหมาย (ผลผลิตของโครงการ)	งบประมาณ					ตัวชี้วัด (KPI)	ผลที่คาดว่าจะได้รับ	หน่วยงาน รับผิดชอบหลัก
				๒๕๖๖ (บาท)	๒๕๖๗ (บาท)	๒๕๖๘ (บาท)	๒๕๖๙ (บาท)	๒๕๗๐ (บาท)			
๑๑	โครงการสร้างจิตสำนึกในด้านคุณธรรมจริยธรรม ให้แก่นักเรียน	เพื่อฝึกอบรมสร้างจิตสำนึกด้านคุณธรรมและจริยธรรม	จัดกิจกรรมกระตุ้นจิตสำนึกคุณธรรมและจริยธรรม	๕๐,๐๐๐	๕๐,๐๐๐	๕๐,๐๐๐	๕๐,๐๐๐	๕๐,๐๐๐	กลุ่มเป้าหมายมีความมีคุณธรรมจริยธรรม และความประพฤติดี	กลุ่มเป้าหมายมีคุณธรรม จริยธรรม ซื่อสัตย์ และเป็นนักเรียนที่ดี	กองการศึกษาฯ
๑๒	โครงการจัดกิจกรรมวันเฉลิมพระชนมพรรษาสมเด็จพระเจ้าอยู่หัวมหาวชิราลงกรณ บดินทรเทพยวรางกูร รัชกาลที่ ๑๐	เพื่อแสดงความจงรักภักดีและเทิดทูนสถาบันพระมหากษัตริย์	ประชาชนมีความจงรักภักดีและเทิดทูนสถาบันพระมหากษัตริย์	๑๐๐,๐๐๐	๑๐๐,๐๐๐	๑๐๐,๐๐๐	๑๐๐,๐๐๐	๑๐๐,๐๐๐	ประชาชนมีความสามัคคี ความจงรักภักดี เทิดทูนสถาบันฯ ร้อยละ ๑๐๐	ประชาชนมี มีความสามัคคีและเทิดทูนสถาบัน สำคัญของชาติ	สำนักปลัด
๑๓	โครงการสนับสนุนกิจกรรมพัฒนาสภาเด็กและเยาวชนตำบลโคกกลาง	เพื่อส่งเสริมการขับเคลื่อนกิจกรรมของสภาเด็กฯ	ฝึกอบรม/ทำกิจกรรมบำเพ็ญประโยชน์ที่สอดคล้องกับวัตถุประสงค์	๕๐,๐๐๐	๕๐,๐๐๐	๕๐,๐๐๐	๕๐,๐๐๐	๕๐,๐๐๐	เด็กและเยาวชนฯ มีความรู้ทุกมิติตามสมควร แก่วัยร้อยละ ๗๐	สภาเด็กและเยาวชนฯ ได้พัฒนา มีความรู้ ความสามารถ และจริยธรรม	สำนักปลัด
รวม	๑๓ โครงการ	-	-	๓,๔๐๐,๐๐๐	๓,๔๐๐,๐๐๐	๓,๔๐๐,๐๐๐	๓,๔๐๐,๐๐๐	๓,๔๐๐,๐๐๐	-	-	-

ก. ยุทธศาสตร์จังหวัดที่ ๑ เสริมสร้างกระบวนการเรียนรู้และสภาพแวดล้อมของประชาชนให้สามารถปรับตัว ประกอบอาชีพและมีสภาพแวดล้อมและคุณภาพชีวิตที่ดี

ข. ยุทธศาสตร์การพัฒนาขององค์กรปกครองส่วนท้องถิ่นในเขตจังหวัดที่ ๒ ประชาชนมีคุณภาพ

๒.ยุทธศาสตร์การพัฒนาสังคม

๒.๒ แผนงานการพัฒนาด้านการส่งเสริมการศึกษา

แบบ ผ.๐๒

ที่	โครงการ	วัตถุประสงค์	เป้าหมาย (ผลผลิตของโครงการ)	งบประมาณ					ตัวชี้วัด (KPI)	ผลที่คาดว่าจะได้รับ	หน่วยงาน รับผิดชอบ หลัก
				๒๕๖๖ (บาท)	๒๕๖๗ (บาท)	๒๕๖๘ (บาท)	๒๕๖๙ (บาท)	๒๕๗๐ (บาท)			
๑	โครงการจัดงานวันเด็กแห่งชาติ	เพื่อพัฒนาความรู้และส่งเสริมให้เด็กเข้าร่วมกิจกรรมที่สร้างสรรค์	จัดกิจกรรมสร้างสรรค์ในวันเด็กเพื่อเด็กทุกคนในตำบลโคกลาน	๑๐๐,๐๐๐	๑๐๐,๐๐๐	๑๐๐,๐๐๐	๑๐๐,๐๐๐	๑๐๐,๐๐๐	เด็กเข้าร่วมกิจกรรมที่สร้างสรรค์ร้อยละ ๘๐	เด็กมีพัฒนาการสมวัยและได้เข้าร่วมกิจกรรมที่สร้างสรรค์สำหรับเด็ก	กองการศึกษาฯ
๒	โครงการสนับสนุนค่าใช้จ่ายการบริหารสถานศึกษา	เพื่อสนับสนุนค่าใช้จ่ายการบริหารสถานศึกษา	ค่าอาหารกลางวัน อาหารเสริมนม ค่าจัดซื้อวัสดุอุปกรณ์ ครุภัณฑ์ การศึกษา และอื่น ๆ ที่จำเป็น	๓,๐๐๐,๐๐๐	๓,๐๐๐,๐๐๐	๓,๐๐๐,๐๐๐	๓,๐๐๐,๐๐๐	๓,๐๐๐,๐๐๐	มีการพัฒนาเด็กเล็กด้านต่างๆ ร้อยละ ๘๐	เครื่องมือวัสดุอุปกรณ์ ที่เหมาะสมทำให้การพัฒนาเด็กเล็ก มีประสิทธิภาพ	กองการศึกษาฯ
๓	โครงการกีฬา สุนัขพัฒนาเด็กเล็ก	เพื่อส่งเสริมสุขภาพร่างกายแข็งแรงและมีน้ำใจนักกีฬา รู้แพ้ รู้ชนะ รู้อภัย	จัดกิจกรรมแข่งขันกีฬา ระดับศูนย์พัฒนาเด็กเล็ก บ้านโคกลาน บ้านไทยสามัคคี บ้านซับเม็ก	๙๐,๐๐๐	๙๐,๐๐๐	๙๐,๐๐๐	๙๐,๐๐๐	๙๐,๐๐๐	เด็กเล็กร่างกายแข็งแรงและมีน้ำใจนักกีฬาร้อยละ ๕๐	สุขภาพร่างกายแข็งแรงและมีน้ำใจนักกีฬา รู้แพ้ รู้ชนะ รู้อภัย	กองการศึกษาฯ
๔	โครงการเงินอุดหนุนสำหรับสนับสนุนค่าใช้จ่ายในการจัดการศึกษา สำหรับศูนย์พัฒนาเด็กเล็ก	เพื่อส่งเสริมกิจกรรมการจัดการศึกษา ในศูนย์พัฒนาเด็กเล็ก ทั้ง ๓ แห่ง สังกัด อบต.โคกลาน	จัดสรรงบประมาณ ค่าหนังสือ , ค่าอุปกรณ์การเรียน , ค่าเครื่องแบบนักเรียน และค่ากิจกรรมพัฒนาผู้เรียน	๓๐๐,๐๐๐	๓๐๐,๐๐๐	๓๐๐,๐๐๐	๓๐๐,๐๐๐	๓๐๐,๐๐๐	เด็กปฐมวัย ในศูนย์พัฒนาเด็กเล็กมีความพร้อมในการศึกษา ร้อยละ ๑๐๐	เด็กมีพัฒนาการสมวัยและมีพัฒนาการที่เหมาะสม มีความพร้อมในการจัดการศึกษา	กองการศึกษาฯ
๕	โครงการรณรงค์ป้องกันปัญหาเด็กจมน้ำ	เพื่อให้เด็ก เยาวชน ในตำบลโคกลาน รู้วิธีการลอยตัวหรือว่ายน้ำเพื่อเอาชีวิตรอด	จัดกิจกรรมรณรงค์ป้องกันปัญหาเด็กจมน้ำ ให้เด็กในเขตพื้นที่ตำบลโคกลาน	๕๐,๐๐๐	๕๐,๐๐๐	๕๐,๐๐๐	๕๐,๐๐๐	๕๐,๐๐๐	เยาวชน/นักเรียน เข้าร่วมการกิจกรรม ร้อยละ ๙๐	เด็ก เยาวชน รู้วิธีการลอยตัวหรือว่ายน้ำเพื่อเอาชีวิตรอด	กองการศึกษาฯ

ก. ยุทธศาสตร์จังหวัดที่ ๑ เสริมสร้างกระบวนการเรียนรู้และสภาพแวดล้อมของประชาชนให้สามารถปรับตัว ประกอบอาชีพและมีสภาพแวดล้อมและคุณภาพชีวิตที่ดี

ข. ยุทธศาสตร์การพัฒนาขององค์กรปกครองส่วนท้องถิ่นในเขตจังหวัดที่ ๒ ประชาชนมีคุณภาพ

๒.ยุทธศาสตร์การพัฒนาสังคม

๒.๒ แผนงานการพัฒนาด้านการส่งเสริมการศึกษา

แบบ ผ.๐๒

ที่	โครงการ	วัตถุประสงค์	เป้าหมาย (ผลผลิตของโครงการ)	งบประมาณ					ตัวชี้วัด (KPI)	ผลที่คาดว่าจะได้รับ	หน่วยงาน รับผิดชอบ หลัก
				๒๕๖๖ (บาท)	๒๕๖๗ (บาท)	๒๕๖๘ (บาท)	๒๕๖๙ (บาท)	๒๕๗๐ (บาท)			
๖	โครงการโรงเรียนคุณธรรม ร.ร.บ้านชัยม่วงวิทยา	เพื่อปลูกฝังคุณธรรม จริยธรรมให้แก่เด็ก ในการดำรงชีวิต	จัดค่าย/ฝึกอบรมพัฒนา คุณธรรม-จริยธรรม	๗๐,๐๐๐	๗๐,๐๐๐	๗๐,๐๐๐	๗๐,๐๐๐	๗๐,๐๐๐	บุคลากรทางการ ศึกษาและ นักเรียน คุณธรรม- จริยธรรม ร้อย ละ ๘๐	บุคลากรทางการ ศึกษาและ นักเรียน ประยุกต์ใช้ คุณธรรม จริยธรรมเพื่อ การดำรงชีวิต	กองการศึกษาฯ
๗	โครงการอารยเกษตร สืบสาน รักษา ต่อยอด ตามแนวทาง พระราชดำริ “โคกหนองนา น้ำใจและความหวัง”	อุดหนุนโรงเรียนชัย ม่วงวิทยา	บุคลากรทางการศึกษา และนักเรียนผู้ปกครอง การเกษตร สืบสาน รักษา ต่อยอด ตามแนวทาง พระราชดำริ	๕๐,๐๐๐	๕๐,๐๐๐	๕๐,๐๐๐	๕๐,๐๐๐	๕๐,๐๐๐	บุคลากรทางการ ศึกษาและ นักเรียนได้ ประโยชน์ ร้อย ละ ๗๐	บุคลากรทางการ ศึกษาและ นักเรียนเข้าใจ เข้าถึงการเกษตร แบบพอเพียง	กองการศึกษาฯ
๘	โครงการน้อมนำหลักปรัชญา เศรษฐกิจพอเพียงสู่การปฏิบัติ ในสถานศึกษา (โคก หนอง นา)	เพื่อน้อมนำหลัก ปรัชญาเศรษฐกิจ พอเพียงสู่การปฏิบัติ ในสถานศึกษา (โคก หนอง นา)	บุคลากรทางการศึกษา และนักเรียน โรงเรียนบ้าน โคกลานมีแหล่งศึกษา ศึกษาหาความรู้ ภายใน สถานศึกษา (โคก หนอง นา)	๕๐,๐๐๐	๕๐,๐๐๐	๕๐,๐๐๐	๕๐,๐๐๐	๕๐,๐๐๐	บุคลากรทางการ ศึกษาและ นักเรียนมีการ น้อมนำหลัก ปรัชญาเศรษฐกิจ พอเพียงสู่การ ปฏิบัติใน สถานศึกษา ร้อย ละ ๘๐	บุคลากรทางการ ศึกษาและ นักเรียน มีแหล่ง ศึกษาศึกษาหา ความรู้ ภายใน สถานศึกษา (โคก หนอง นา)	กองการศึกษาฯ
๙	โครงการพัฒนาทักษะอาชีพ และทักษะชีวิตวัยเรียน โรงเรียนบ้านโคกลาน	เพื่อพัฒนาทักษะ ชีวิตและทักษะอาชีพ	นักเรียนโรงเรียนบ้าน โคกลาน มีพื้นฐานความรู้ และทักษะการประกอบ อาชีพที่สุจริต	๕๐,๐๐๐	๕๐,๐๐๐	๕๐,๐๐๐	๕๐,๐๐๐	๕๐,๐๐๐	นักเรียนทุกชั้น เข้าร่วม ร้อยละ ๑๐๐	นักเรียนมีทักษะ ชีวิตและทักษะ อาชีพที่ดี	กองการศึกษาฯ

ก. ยุทธศาสตร์จังหวัดที่ ๑ เสริมสร้างกระบวนการเรียนรู้และสภาพแวดล้อมของประชาชนให้สามารถปรับตัว ประกอบอาชีพและมีสภาพแวดล้อมและคุณภาพชีวิตที่ดี

ข. ยุทธศาสตร์การพัฒนาขององค์กรปกครองส่วนท้องถิ่นในเขตจังหวัดที่ ๒ ประชาชนมีคุณภาพ

๒.ยุทธศาสตร์การพัฒนาลังคม

๒.๒ แผนงานการพัฒนาด้านการส่งเสริมการศึกษา

แบบ ผ.๐๒

ที่	โครงการ	วัตถุประสงค์	เป้าหมาย (ผลผลิตของโครงการ)	งบประมาณ					ตัวชี้วัด (KPI)	ผลที่คาดว่าจะได้รับ	หน่วยงาน รับผิดชอบหลัก
				๒๕๖๖ (บาท)	๒๕๖๗ (บาท)	๒๕๖๘ (บาท)	๒๕๖๙ (บาท)	๒๕๗๐ (บาท)			
๑๐	โครงการศึกษาเรียนรู้สถานศึกษา (โรงเรียนบ้านโคกลาน)	เพื่อส่งเสริมให้เด็กได้เรียนรู้วัฒนธรรมจากแหล่งเรียนรู้สถานศึกษา	นักเรียนและครูประจำชั้นนักเรียน ป.๑-ป.๖	๕๐,๐๐๐	๕๐,๐๐๐	๕๐,๐๐๐	๕๐,๐๐๐	๕๐,๐๐๐	นักเรียนได้ศึกษาเรียนรู้จากสถานที่จริง ร้อยละ ๑๐๐	นักเรียนทุกคนได้ศึกษาเรียนรู้จากสถานที่จริง	กองการศึกษาฯ
๑๑	โครงการอนุรักษ์พันธุกรรมพืชโรงเรียนบ้านโคกลาน	เพื่อสนับสนุนงบประมาณโรงเรียนบ้านโคกลาน	จัดทำสวนพฤกษศาสตร์ในโรงเรียนและตามวัตถุประสงค์ของโครงการอนุรักษ์พันธุกรรมพืชฯ (พอ.สธ.)	๒๐,๐๐๐	๒๐,๐๐๐	๒๐,๐๐๐	๒๐,๐๐๐	๒๐,๐๐๐	นักเรียนมีความรู้ด้านพันธุกรรมพืชและพฤกษศาสตร์ ร้อยละ ๙๐	นักเรียนเห็นความสำคัญของพันธุกรรมพืชฯ -มีแหล่งเรียนรู้ด้านพฤกษศาสตร์ท้องถิ่น	กองการศึกษาฯ
๑๒	โครงการศิลปสร้างสรรค์เพื่อพัฒนาชีวิต โรงเรียนบ้านไทยสามัคคี	เพื่อส่งเสริมสร้างสรรค์ศิลปะสำหรับนักเรียน	จัดกิจกรรมเข้าค่ายสร้างสรรค์ผลงานด้านศิลปะ	๖๐,๐๐๐	๖๐,๐๐๐	๖๐,๐๐๐	๖๐,๐๐๐	๖๐,๐๐๐	นักเรียนเกิดทักษะสร้างสรรค์ด้านศิลปะร้อยละ ๑๐๐	นักเรียนเกิดทักษะสร้างสรรค์ผลงานด้านศิลปะ มีลักษณะนิสัยที่ดี	กองการศึกษาฯ
๑๓	โครงการขับเคลื่อนหลักปรัชญาเศรษฐกิจพอเพียงสู่สถานศึกษา โรงเรียนบ้านไทยสามัคคี	เพื่อสนับสนุนงบประมาณ โรงเรียนบ้านไทยสามัคคี	ลงมือปฏิบัติฝึกทักษะกระบวนการปลูกพืชผักสวนครัว เลี้ยงสัตว์	๕๐,๐๐๐	๕๐,๐๐๐	๕๐,๐๐๐	๕๐,๐๐๐	๕๐,๐๐๐	บุคลากรทางการศึกษาและนักเรียนรับผิดชอบร่วมกัน มีเจตคติที่ดี ผลผลิตสนับสนุนอาหารกลางวัน	บุคลากรทางการศึกษาและนักเรียนเข้าใจเข้าถึงแนวเศรษฐกิจแบบพอเพียงมีทักษะประกอบอาชีพ เป็นแหล่งเรียนรู้	กองการศึกษาฯ
๑๔	โครงการพัฒนาทักษะอาชีพและทักษะชีวิตวัยเรียนโรงเรียนบ้านไทยสามัคคี	เพื่อพัฒนาทักษะชีวิตและทักษะอาชีพ	นักเรียนโรงเรียนบ้านไทยสามัคคี มีพื้นฐานความรู้และทักษะการประกอบอาชีพที่สุจริต	๕๐,๐๐๐	๕๐,๐๐๐	๕๐,๐๐๐	๕๐,๐๐๐	๕๐,๐๐๐	นักเรียนทุกชั้นเข้าร่วม ร้อยละ ๑๐๐	นักเรียนมีทักษะชีวิตและทักษะอาชีพที่ดี	กองการศึกษาฯ

ก. ยุทธศาสตร์จังหวัดที่ ๑ เสริมสร้างกระบวนการเรียนรู้และสภาพแวดล้อมของประชาชนให้สามารถปรับตัว ประกอบอาชีพและมีสภาพแวดล้อมและคุณภาพชีวิตที่ดี

ข. ยุทธศาสตร์การพัฒนาขององค์กรปกครองส่วนท้องถิ่นในเขตจังหวัดที่ ๒ ประชาชนมีคุณภาพ

๒.ยุทธศาสตร์การพัฒนาสังคม

๒.๒ แผนงานการพัฒนาด้านการส่งเสริมการศึกษา

แบบ ผ.๐๒

ที่	โครงการ	วัตถุประสงค์	เป้าหมาย (ผลผลิตของโครงการ)	งบประมาณ					ตัวชี้วัด (KPI)	ผลที่คาดว่าจะได้รับ	หน่วยงาน รับผิดชอบ หลัก
				๒๕๖๖ (บาท)	๒๕๖๗ (บาท)	๒๕๖๘ (บาท)	๒๕๖๙ (บาท)	๒๕๗๐ (บาท)			
๑๕	โครงการขับเคลื่อนหลักปรัชญาเศรษฐกิจพอเพียงสู่สถานศึกษา โรงเรียนประเสริฐน้อย- รุจิรวงศ์ ๑	เพื่อสนับสนุนงบประมาณ โรงเรียนประเสริฐน้อย- รุจิรวงศ์ ๑	ลงมือปฏิบัติฝึกทักษะกระบวนการปลูกพืชผักสวนครัว เลี้ยงสัตว์	๕๐,๐๐๐	๕๐,๐๐๐	๕๐,๐๐๐	๕๐,๐๐๐	๕๐,๐๐๐	บุคลากรทางการศึกษาและนักเรียน รับผิดชอบร่วมกัน มีเจตคติที่ดีผลผลิตสนับสนุนอาหารกลางวัน	บุคลากรทางการศึกษาและนักเรียน เข้าใจเข้าถึงแนวเศรษฐกิจแบบพอเพียงมีทักษะประกอบอาชีพ เป็นแหล่งเรียนรู้	กองการศึกษา
๑๖	โครงการพัฒนาทักษะอาชีพและทักษะชีวิตวัยเรียน โรงเรียนประเสริฐน้อย- รุจิรวงศ์ ๑	เพื่อพัฒนาทักษะชีวิตและทักษะอาชีพ	นักเรียนโรงเรียนประเสริฐน้อย- รุจิรวงศ์ ๑ มีพื้นฐานความรู้และทักษะการประกอบอาชีพที่สุจริต	๕๐,๐๐๐	๕๐,๐๐๐	๕๐,๐๐๐	๕๐,๐๐๐	๕๐,๐๐๐	นักเรียนทุกชั้นเข้าร่วม ร้อยละ ๑๐๐	นักเรียนมีทักษะชีวิตและทักษะอาชีพที่ดี	กองการศึกษาฯ
๑๗	โครงการทัศนศึกษา และแหล่งเรียนรู้นอกสถานที่ โรงเรียนประเสริฐ-น้อย รุจิรวงศ์	เพื่อส่งเสริมทักษะการแสวงหาความรู้ด้วยตนเอง	นำนักเรียนไปทัศนศึกษา	๑๐๐,๐๐๐	๑๐๐,๐๐๐	๑๐๐,๐๐๐	๑๐๐,๐๐๐	๑๐๐,๐๐๐	บุคลากรทางการศึกษาและนักเรียน ส่งเสริมทักษะการแสวงหาความรู้ ร้อยละ ๙๕	บุคลากรทางการศึกษาและนักเรียน เกิดทักษะการการเรียนรู้ มีความรู้จากสถานที่จริง	กองการศึกษาฯ
๑๘	โครงการส่งเสริมความสามารถและสุนทรียภาพนักเรียนด้านนาฏศิลป์ไทย โรงเรียนประเสริฐ-น้อย รุจิรวงศ์	เพื่อส่งเสริมสร้างสรรค์นาฏศิลป์ไทย สำหรับนักเรียน	นักเรียนโรงเรียนประเสริฐน้อย-รุจิรวงศ์ ๑ มีพื้นฐานความรู้และทักษะด้านสุนทรียภาพนักเรียนด้านนาฏศิลป์ไทย	๖๐,๐๐๐	๖๐,๐๐๐	๖๐,๐๐๐	๖๐,๐๐๐	๖๐,๐๐๐	นักเรียนเกิดทักษะสร้างสรรค์ด้านสุนทรียภาพนักเรียนด้านนาฏศิลป์ไทย ร้อยละ ๑๐๐	นักเรียนเกิดทักษะสร้างสรรค์ผลงานด้านสุนทรียภาพนักเรียนด้านนาฏศิลป์ไทยที่ดี	กองการศึกษาฯ
๑๙	โครงการขับเคลื่อนหลักปรัชญาเศรษฐกิจพอเพียงสู่สถานศึกษา	เพื่อเรียนรู้แนวปฏิบัติเศรษฐกิจพอเพียงและมีเจตคติที่ดีต่อการประกอบอาชีพสุจริต พร้อมทั้งส่งเสริมอาหารกลางวัน	ลงมือปฏิบัติฝึกทักษะกระบวนการปลูกพืชผักสวนครัว เลี้ยงสัตว์	๕๐,๐๐๐	๕๐,๐๐๐	๕๐,๐๐๐	๕๐,๐๐๐	๕๐,๐๐๐	บุคลากรทางการศึกษาและนักเรียน รับผิดชอบร่วมกัน มีเจตคติที่ดีผลผลิตสนับสนุนอาหารกลางวัน ร้อยละ ๘๕	บุคลากรทางการศึกษาและนักเรียน เข้าใจเข้าถึงแนวเศรษฐกิจแบบพอเพียงมีทักษะประกอบอาชีพ เป็นแหล่งเรียนรู้	กองการศึกษา

ก. ยุทธศาสตร์จังหวัดที่ ๑ เสริมสร้างกระบวนการเรียนรู้และสภาพแวดล้อมของประชาชนให้สามารถปรับตัว ประกอบอาชีพและมีสภาพแวดล้อมและคุณภาพชีวิตที่ดี

ข. ยุทธศาสตร์การพัฒนาขององค์กรปกครองส่วนท้องถิ่นในเขตจังหวัดที่ ๒ ประชาชนมีคุณภาพ

๒.ยุทธศาสตร์การพัฒนาสังคม

๒.๒ แผนงานการพัฒนาด้านการส่งเสริมการศึกษา

แบบ ผ.๐๒

ที่	โครงการ	วัตถุประสงค์	เป้าหมาย (ผลผลิตของโครงการ)	งบประมาณ					ตัวชี้วัด (KPI)	ผลที่คาดว่าจะได้รับ	หน่วยงาน รับผิดชอบ หลัก
				๒๕๖๖ (บาท)	๒๕๖๗ (บาท)	๒๕๖๘ (บาท)	๒๕๖๙ (บาท)	๒๕๗๐ (บาท)			
๒๐	จัดซื้อเครื่องเล่นสนาม	เพื่อให้ศูนย์พัฒนาเด็กเล็ก เครื่องเล่นสนามที่เพียงพอและเหมาะสม	เพื่อจัดซื้อเครื่องเล่นสนาม ของศูนย์พัฒนาเด็กเล็กในตำบลโคคลาน	๓๐๐,๐๐๐	๓๐๐,๐๐๐	๓๐๐,๐๐๐	๓๐๐,๐๐๐	๓๐๐,๐๐๐	มีเครื่องเล่นสนามสำหรับส่งเสริมพัฒนาการเด็กให้เหมาะสมกับวัยและเต็มตามศักยภาพ	เด็กนักเรียนมีเครื่องเล่นสนาม เพียงพอ ส่งผลให้ เด็กมีพัฒนา ด้าน ร่างกาย อารมณ์ สังคม-จิตใจและสติปัญญา	กองการศึกษา
๒๑	ติดตั้งระบบอินเทอร์เน็ตไร้สายความเร็วสูงภายในศูนย์พัฒนาเด็กเล็ก	เพื่อติดตั้งระบบอินเทอร์เน็ตไร้สายความเร็วสูง	ติดตั้งระบบอินเทอร์เน็ตไร้สายความเร็วสูงของศูนย์พัฒนาเด็กเล็กในตำบลโคคลาน	๓๐,๐๐๐	๓๐,๐๐๐	๓๐,๐๐๐	๓๐,๐๐๐	๓๐,๐๐๐	ศพด.มีระบบอินเทอร์เน็ตไร้สายไว้ใช้งาน ร้อยละ ๑๐๐	ศพด.ได้รับการติดตั้งระบบอินเทอร์เน็ตไร้สายความเร็วสูง	กองการศึกษา
๒๒	ส่งเสริมและสนับสนุนการจัดกิจกรรมของศูนย์พัฒนาเด็กเล็กและโรงเรียน	เพื่อให้เด็กเรียนรู้จากประสบการณ์ตรง เกิดความรู้ ทักษะ คุณธรรม จริยธรรม	สนับสนุนการจัดกิจกรรมของศูนย์พัฒนาเด็กเล็ก เช่น วันไหว้ครู เข้าพรรษา วันแม่แห่งชาติ การตรวจสุขภาพ กาปฐมนิเทศ ฯลฯ	๕๐,๐๐๐	๕๐,๐๐๐	๕๐,๐๐๐	๕๐,๐๐๐	๕๐,๐๐๐	ร้อยละ ๙๕ ของเด็กนักเรียนในศูนย์พัฒนาเด็กเล็กได้เข้าร่วมกิจกรรม	เด็กได้รับการพัฒนาทั้งร่างกาย จิตใจ สังคม และสติปัญญา	กองการศึกษา
๒๓	จัดหาวัสดุอุปกรณ์งานบ้านงานครัวให้แก่ศูนย์พัฒนาเด็กเล็ก	เพื่อให้ศูนย์พัฒนาเด็กเล็กมีวัสดุอุปกรณ์งานบ้านงานครัวไว้ใช้ในศูนย์อย่างเพียงพอ	จัดหาวัสดุงานบ้านงานครัว เช่น ไม้กวาด แก้วน้ำ จาน ช้อน ฯลฯ ให้แก่ศูนย์พัฒนาเด็กเล็ก	๑๐๐,๐๐๐	๑๐๐,๐๐๐	๑๐๐,๐๐๐	๑๐๐,๐๐๐	๑๐๐,๐๐๐	ร้อยละ ๑๐๐ ของศพด. ที่มีวัสดุอุปกรณ์งานบ้านงานครัวอย่างเพียงพอ	ศูนย์พัฒนาเด็กเล็กสะอาดและถูกสุขอนามัยมีความปลอดภัยและเหมาะสมต่อการจัดการเรียนการสอน	กองการศึกษา
๒๔	จัดหาวัสดุสำนักงานให้แก่ศูนย์พัฒนาเด็กเล็ก	เพื่อให้ศูนย์พัฒนาเด็กเล็กมีวัสดุสำนักงานไว้ใช้ในศูนย์อย่างเพียงพอ	จัดหาวัสดุสำนักงาน เช่น กระดาษ แฟ้ม ปากกา แบบพิมพ์ ฯลฯ ให้แก่ศูนย์พัฒนาเด็กเล็ก	๕๐,๐๐๐	๕๐,๐๐๐	๕๐,๐๐๐	๕๐,๐๐๐	๕๐,๐๐๐	ร้อยละ ๑๐๐ ของศพด. ที่มีวัสดุสำนักงาน อย่างเพียงพอ	ศูนย์พัฒนาเด็กเล็กมีวัสดุสำนักงาน มีความปลอดภัยและเหมาะสมต่อการจัดการเรียนการสอน	กองการศึกษา
รวม	๒๔ โครงการ	-	-	๔,๘๐๐,๐๐๐	๔,๘๐๐,๐๐๐	๔,๘๐๐,๐๐๐	๔,๘๐๐,๐๐๐	๔,๘๐๐,๐๐๐	-	-	-

ก. ยุทธศาสตร์จังหวัดที่ ๑ เสริมสร้างกระบวนการเรียนรู้และสภาพแวดล้อมของประชาชนให้สามารถปรับตัว ประกอบอาชีพและมีสภาพแวดล้อมและคุณภาพชีวิตที่ดี

ข. ยุทธศาสตร์การพัฒนาขององค์กรปกครองส่วนท้องถิ่นในเขตจังหวัดที่ ๒ ประชาชนมีคุณภาพ

๒.ยุทธศาสตร์การพัฒนาลังคม

๒.๓ แผนงานการพัฒนาด้านสุขภาพและอนามัย

แบบ ผ.๐๒

ที่	โครงการ	วัตถุประสงค์	เป้าหมาย (ผลผลิตของโครงการ)	งบประมาณ					ตัวชี้วัด (KPI)	ผลที่คาดว่าจะได้รับ	หน่วยงาน รับผิดชอบ หลัก
				๒๕๖๖ (บาท)	๒๕๖๗ (บาท)	๒๕๖๘ (บาท)	๒๕๖๙ (บาท)	๒๕๗๐ (บาท)			
๑	โครงการป้องกันและควบคุมโรคไข้เลือดออก	เพื่อป้องกันและควบคุมการแพร่ระบาดของโรคไข้เลือดออกในชุมชน	จัดซื้อสารเคมีพ่นยุงลาย และทรายอะเบท	๑๒๐,๐๐๐	๑๒๐,๐๐๐	๑๒๐,๐๐๐	๑๒๐,๐๐๐	๑๒๐,๐๐๐	การแพร่ระบาดของโรคไข้เลือดออกลดลงร้อยละ ๘๐	การแพร่ระบาดของโรคไข้เลือดออกในชุมชนลดลง	สำนักปลัด
๒	โครงการสร้างห้องน้ำที่โป่งขวย หมู่ที่ ๒ บ้านซำม่วง	เพื่อใช้สำหรับกิจกรรมชุมชนและสุขอนามัยที่ดีของประชาชน	ห้องน้ำ ขนาดกว้าง ๓ เมตร ยาว ๑๒ เมตร จำนวน ๔ ห้อง	๑๕๐,๐๐๐	๑๕๐,๐๐๐	๑๕๐,๐๐๐	๑๕๐,๐๐๐	๑๕๐,๐๐๐	ประชาชนมีสุขภาวะที่ดีร้อยละ ๕๐	ประชาชนเข้าร่วมกิจกรรมมีสุขภาวะที่ดี	กองช่าง
๓	โครงการป้องกันและควบคุมการแพร่ระบาดของโรคติดต่อ	เพื่อส่งเสริมสุขภาพและป้องกันโรคให้แก่ประชาชนในพื้นที่	ป้องกันและควบคุมการแพร่ระบาดของโรคติดต่อ	๒๐๐,๐๐๐	๒๐๐,๐๐๐	๒๐๐,๐๐๐	๒๐๐,๐๐๐	๒๐๐,๐๐๐	ประชาชนปราศจากโรคร้อยละ ๑๐๐	ประชาชนมีสุขภาพแข็งแรง การแพร่ระบาดของโรคต่างๆ ลดลง	สำนักปลัด
๔	โครงการก่อสร้างลานออกกำลังกายและติดตั้งเครื่องออกกำลังกาย หมู่ที่ ๑ บ้านโคกลาน	เพื่อส่งเสริมกิจกรรมสร้างสรรค์เช่น ออกกำลังกาย กิจกรรมนันทนาการ	ก่อสร้างลานออกกำลังกายและติดตั้งเครื่องออกกำลังกาย	๕๐๐,๐๐๐	๕๐๐,๐๐๐	๕๐๐,๐๐๐	๕๐๐,๐๐๐	๕๐๐,๐๐๐	ประชาชนมีสุขภาวะที่ดีเพิ่มขึ้นร้อยละ ๕๐	ประชาชนมีสุขภาพที่ดี	กองช่าง

ก. ยุทธศาสตร์จังหวัดที่ ๑ เสริมสร้างกระบวนการเรียนรู้และสภาพแวดล้อมของประชาชนให้สามารถปรับตัว ประกอบอาชีพและมีสภาพแวดล้อมและคุณภาพชีวิตที่ดี

ข. ยุทธศาสตร์การพัฒนาขององค์กรปกครองส่วนท้องถิ่นในเขตจังหวัดที่ ๒ ประชาชนมีคุณภาพ

๒.ยุทธศาสตร์การพัฒนาลังคม

๒.๓ แผนงานการพัฒนาด้านสุขภาพและอนามัย

แบบ ผ.๐๒

ที่	โครงการ	วัตถุประสงค์	เป้าหมาย (ผลผลิตของโครงการ)	งบประมาณ					ตัวชี้วัด (KPI)	ผลที่คาดว่าจะได้รับ	หน่วยงาน รับผิดชอบ หลัก
				๒๕๖๖ (บาท)	๒๕๖๗ (บาท)	๒๕๖๘ (บาท)	๒๕๖๙ (บาท)	๒๕๗๐ (บาท)			
๕	โครงการก่อสร้างสนามกีฬา หมู่ที่ ๓	เพื่อส่งเสริมการออกกำลังกาย	ขนาดกว้าง ๕๐ เมตร ยาว ๑๐๐ เมตร	๕๐๐,๐๐๐	๕๐๐,๐๐๐	๕๐๐,๐๐๐	๕๐๐,๐๐๐	๕๐๐,๐๐๐	ประชาชนมีสุขภาพที่ดีร้อยละ ๕๐	ประชาชนมีสุขภาพที่ดี ป้องกันโรค	กองช่าง
๖	โครงการสนับสนุนค่าอาหารกลางวันโรงเรียนในพื้นที่	เพื่อสนับสนุนงบประมาณให้แก่วรรณเป็นค่าใช้จ่ายในการจัดทำอาหารกลางวันให้นักเรียน	จัดซื้อจัดจ้างอาหารกลางวันให้นักเรียน	๕,๐๐๐,๐๐๐	๕,๐๐๐,๐๐๐	๕,๐๐๐,๐๐๐	๕,๐๐๐,๐๐๐	๕,๐๐๐,๐๐๐	เด็กนักเรียนมีสุขภาพสมบูรณ์แข็งแรงเหมาะสมตามวัย ร้อยละ ๘๐	เด็กนักเรียนมีสุขภาพสมบูรณ์แข็งแรงเหมาะสมตามวัย	กองการศึกษา
๗	โครงการจัดหาอาหารเสริม (นม) ให้แก่นักเรียนโรงเรียนในพื้นที่ และ ศพด. สังกัด อบต.โคคลาน	เพื่อส่งเสริมโภชนาการให้นักเรียนและเด็กเล็กในศูนย์พัฒนาเด็กเล็ก	จัดซื้อจัดจ้างอาหารเสริม (นม)	๕,๐๐๐,๐๐๐	๕,๐๐๐,๐๐๐	๕,๐๐๐,๐๐๐	๕,๐๐๐,๐๐๐	๕,๐๐๐,๐๐๐	เด็กนักเรียนมีสุขภาพสมบูรณ์แข็งแรงเหมาะสมตามวัย ร้อยละ ๘๐	เด็กนักเรียนมีสุขภาพสมบูรณ์แข็งแรงเหมาะสมตามวัย	กองการศึกษา
๘	โครงการเงินอุดหนุนสำหรับการดำเนินงานตามแนวทางการพระราชดำริด้านสาธารณสุข	เพื่อดำเนินงานตามแนวทางการพระราชดำริด้านสาธารณสุข	กิจกรรมด้านการสาธารณสุขที่เหมาะสมกับปัญหาตามบริบทพื้นที่ของแต่ละหมู่บ้าน	๑๒๐,๐๐๐	๑๒๐,๐๐๐	๑๒๐,๐๐๐	๑๒๐,๐๐๐	๑๒๐,๐๐๐	ประชาชนได้รับการแก้ไขปัญหาด้านการสาธารณสุขตามบริบทของพื้นที่	ขับเคลื่อนตามแนวทางพระราชดำริด้านสาธารณสุข	สำนักปลัด

ก. ยุทธศาสตร์จังหวัดที่ ๑ เสริมสร้างกระบวนการเรียนรู้และสภาพแวดล้อมของประชาชนให้สามารถปรับตัว ประกอบอาชีพและมีสภาพแวดล้อมและคุณภาพชีวิตที่ดี

ข. ยุทธศาสตร์การพัฒนาขององค์กรปกครองส่วนท้องถิ่นในเขตจังหวัดที่ ๒ ประชาชนมีคุณภาพ

๒.ยุทธศาสตร์การพัฒนาสังคม

๒.๓ แผนงานการพัฒนาด้านสุขภาพและอนามัย

แบบ ผ.๐๒

ที่	โครงการ	วัตถุประสงค์	เป้าหมาย (ผลผลิตของ โครงการ)	งบประมาณ					ตัวชี้วัด (KPI)	ผลที่คาดว่าจะ ได้รับ	หน่วยงาน รับผิดชอบ หลัก
				๒๕๖๖ (บาท)	๒๕๖๗ (บาท)	๒๕๖๘ (บาท)	๒๕๖๙ (บาท)	๒๕๗๐ (บาท)			
๙	โครงการสัตว์ปลอดโรค คน ปลอดภัย จากโรคพิษสุนัขบ้า	เพื่อป้องกันและ ควบคุมโรคพิษสุนัข บ้า (สำหรับ ขับเคลื่อนโครงการ สัตว์ปลอดภัย คน ปลอดภัย จากโรค พิษสุนัขบ้า ตามพระ ปณิธาน ศาสตราจารย์ ดร. สมเด็จพะเจ้าลูก เธอเจ้าฟ้าจุฬาภรณ วลัยลักษณ์ อัครราช กุมารี)	จัดซื้อวัคซีน อุปกรณ์ในการฉีด / อบรมให้ความรู้ เกี่ยวกับการป้องกัน และควบคุมโรคพิษ สุนัขบ้า	๑๐๐,๐๐๐	๑๐๐,๐๐๐	๑๐๐,๐๐๐	๑๐๐,๐๐๐	๑๐๐,๐๐๐	ประชาชนมี ความปลอดภัย เกี่ยวกับโรคพิษ สุนัขบ้า ร้อยละ ๑๐๐	ประชาชนมี ความปลอดภัย และมีความรู้ เกี่ยวกับโรคพิษ สุนัขบ้า	สำนักปลัด
๑๐	โครงการฝึกอบรมให้ความรู้ อาสาสมัครบริบาลท้องถิ่น	เพื่อให้อาสาสมัคร บริบาลมีความรู้ เกี่ยวกับงานที่ปฏิบัติ	อาสาสมัครบริบาล ท้องถิ่นสามารถ ปฏิบัติงานได้อย่าง เต็มความสามารถ	๑๐,๐๐๐	๑๐,๐๐๐	๑๐,๐๐๐	๑๐,๐๐๐	๑๐,๐๐๐	ผู้สูงอายุที่มี ภาวะพึ่งพิง ได้รับการดูแล	อาสาสมัคร บริบาลมีความรู้ เกี่ยวกับงานที่ ปฏิบัติ	สำนักปลัด
รวม	๑๐ โครงการ	-	-	๑๑,๗๐๐,๐๐๐	๑๑,๗๐๐,๐๐๐	๑๑,๗๐๐,๐๐๐	๑๑,๗๐๐,๐๐๐	๑๑,๗๐๐,๐๐๐	-	-	-

ก. ยุทธศาสตร์จังหวัดที่ ๑ เสริมสร้างกระบวนการเรียนรู้และสภาพแวดล้อมของประชาชนให้สามารถปรับตัว ประกอบอาชีพและมีสภาพแวดล้อมและคุณภาพชีวิตที่ดี

ข. ยุทธศาสตร์การพัฒนาขององค์กรปกครองส่วนท้องถิ่นในเขตจังหวัดที่ ๒ ประชาชนมีคุณภาพ

๒.ยุทธศาสตร์การพัฒนาสังคม

๒.๔ แผนงานการพัฒนาด้านสวัสดิการสังคม/ชุมชน

แบบ ผ.๐๒

ที่	โครงการ	วัตถุประสงค์	เป้าหมาย (ผลผลิตของโครงการ)	งบประมาณ					ตัวชี้วัด (KPI)	ผลที่คาดว่าจะได้รับ	หน่วยงาน รับผิดชอบ หลัก
				๒๕๖๖ (บาท)	๒๕๖๗ (บาท)	๒๕๖๘ (บาท)	๒๕๖๙ (บาท)	๒๕๗๐ (บาท)			
๑	โครงการส่งเสริมพัฒนาสตรี เด็ก เยาวชน ผู้สูงอายุ ผู้พิการ และผู้ด้อยโอกาสในสังคม	เพื่อส่งเสริมและพัฒนาในด้านต่างๆแก่ สตรี เด็ก เยาวชน ผู้สูงอายุ ผู้พิการและผู้ด้อยโอกาสทางสังคม	จัดกิจกรรมที่ส่งเสริมและพัฒนาในด้านต่างๆแก่ สตรี เด็ก เยาวชน ผู้สูงอายุ ผู้พิการและผู้ด้อยโอกาสทางสังคม	๓๐๐,๐๐๐	๓๐๐,๐๐๐	๓๐๐,๐๐๐	๓๐๐,๐๐๐	๓๐๐,๐๐๐	สตรี เด็ก เยาวชน ผู้สูงอายุ ผู้พิการ และผู้ด้อยโอกาสทางสังคมร้อยละ ๑๐	สตรี เด็ก เยาวชน ผู้สูงอายุ ผู้พิการ และผู้ด้อยโอกาสทางสังคม ได้รับการพัฒนาในด้านต่างๆ	สำนักปลัด
๒	โครงการพัฒนาอาชีพ ผู้ด้อยโอกาสและครอบครัวผู้มีรายได้น้อย	เพื่อส่งเสริมและพัฒนาอาชีพแก่ผู้ด้อยโอกาสและผู้มีรายได้น้อย	จัดกิจกรรมพัฒนาอาชีพ	๓๐๐,๐๐๐	๓๐๐,๐๐๐	๓๐๐,๐๐๐	๓๐๐,๐๐๐	๓๐๐,๐๐๐	ผู้ด้อยโอกาสและผู้มีรายได้น้อยมีรายได้เพิ่มขึ้น	ประชาชนมีรายได้เพิ่มขึ้น	สำนักปลัด
๓	โครงการสงเคราะห์ช่วยเหลือผู้ด้อยโอกาสผู้ยากไร้ ในชุมชน	เพื่อให้การช่วยเหลือผู้ด้อยโอกาสในพื้นที่	มอบถุงยังชีพและเงินช่วยเหลือ/ฝึกอาชีพ	๑๐๐,๐๐๐	๑๐๐,๐๐๐	๑๐๐,๐๐๐	๑๐๐,๐๐๐	๑๐๐,๐๐๐	ลดความเหลื่อมล้ำในชุมชนร้อยละ ๑๐	ผู้ด้อยโอกาสได้รับการช่วยเหลือ	สำนักปลัด
รวม	๓ โครงการ	-	-	๗๐๐,๐๐๐	๗๐๐,๐๐๐	๗๐๐,๐๐๐	๗๐๐,๐๐๐	๗๐๐,๐๐๐	-	-	-

ก. ยุทธศาสตร์จังหวัดที่ ๑ เสริมสร้างกระบวนการเรียนรู้และสภาพแวดล้อมของประชาชนให้สามารถปรับตัว ประกอบอาชีพและมีสภาพแวดล้อมและคุณภาพชีวิตที่ดี

ข. ยุทธศาสตร์การพัฒนาขององค์กรปกครองส่วนท้องถิ่นในเขตจังหวัดที่ ๒ ประชาชนมีคุณภาพ

๒.ยุทธศาสตร์การพัฒนาสังคม

๒.๕ แผนงานการพัฒนาในด้านส่งเสริมระบบความปลอดภัยในชีวิตและทรัพย์สิน ลดอุบัติเหตุ อาชญากรรมและการบรรเทาสาธารณภัย

แบบ ผ.๐๒

ที่	โครงการ	วัตถุประสงค์	เป้าหมาย (ผลผลิตของโครงการ)	งบประมาณ					ตัวชี้วัด (KPI)	ผลที่คาดว่าจะได้รับ	หน่วยงาน รับผิดชอบ หลัก
				๒๕๖๖ (บาท)	๒๕๖๗ (บาท)	๒๕๖๘ (บาท)	๒๕๖๙ (บาท)	๒๕๗๐ (บาท)			
๑	โครงการสร้างเครือข่าย ถ่ายทอดความรู้ด้านการ ป้องกันและบรรเทาสาธารณ ภัยฉุกเฉิน	เพื่อสร้างเครือข่าย ในการป้องกันและ บรรเทาสาธารณภัย	ฝึกอบรม/ซ้อมการป้องกัน และบรรเทาสาธารณภัย	๑๐๐,๐๐๐	๑๐๐,๐๐๐	๑๐๐,๐๐๐	๑๐๐,๐๐๐	๑๐๐,๐๐๐	ประสิทธิภาพ ศักยภาพ จนท.ปภ.ร้อยละ ๗๐	การป้องกันและ บรรเทาสาธารณ ภัยมี ประสิทธิภาพ	สำนักปลัด
๒	โครงการจัดซื้อวัสดุ อุปกรณ์ สำหรับการป้องกันและ บรรเทาสาธารณภัย	เพื่อเป็นการป้องกัน และบรรเทาสาธารณ ภัย เช่นกรวยจราจร ไฟวีบบวบฯ	จัดซื้อวัสดุ อุปกรณ์สำหรับ การป้องกันและบรรเทาสา ธารณภัย	๑๐๐,๐๐๐	๑๐๐,๐๐๐	๑๐๐,๐๐๐	๑๐๐,๐๐๐	๑๐๐,๐๐๐	ประสิทธิภาพ ศักยภาพ จนท.ปภ.ร้อยละ ๗๐	การป้องกันและ บรรเทาสาธารณ ภัยมี ประสิทธิภาพ	สำนักปลัด
๓	โครงการจัดซื้อวัสดุเครื่องแต่ง กาย	เพื่อจัดซื้อวัสดุเครื่อง แต่งกาย เช่นเสื้อกั๊ก สะท้อนแสง ชุด อป พร. ฯลฯ	จัดซื้อวัสดุเครื่องแต่งกาย	๑๐๐,๐๐๐	๑๐๐,๐๐๐	๑๐๐,๐๐๐	๑๐๐,๐๐๐	๑๐๐,๐๐๐	ประสิทธิภาพ ศักยภาพ จนท.ปภ.ร้อยละ ๗๐	การป้องกันและ บรรเทาสาธารณ ภัยมี ประสิทธิภาพ	สำนักปลัด
๔	โครงการจัดซื้อวัสดุ อุปกรณ์ สำหรับใช้ในการช่วยเหลือ ผู้ประสบภัย (EMS)	เพื่อให้มีวัสดุ อุปกรณ์ใช้ในการ ปฏิบัติหน้าที่ ช่วยเหลือ ผู้ประสบภัย	จัดซื้อวัสดุ อุปกรณ์สำหรับ ใช้ในการช่วยเหลือ ผู้ประสบภัย (EMS)	๑๐๐,๐๐๐	๑๐๐,๐๐๐	๑๐๐,๐๐๐	๑๐๐,๐๐๐	๑๐๐,๐๐๐	ผู้ประสบ อุบัติเหตุได้รับ การช่วยเหลือ ผู้ประสบภัย (EMS) ร้อยละ ๑๐๐	ผู้ใช้รถใช้ถนนที่ อุบัติเหตุได้รับ การช่วยเหลือ ทันท่วงทีและลด การสูญเสียชีวิต และทรัพย์สิน	สำนักปลัด

ก. ยุทธศาสตร์จังหวัดที่ ๑ เสริมสร้างกระบวนการเรียนรู้และสภาพแวดล้อมของประชาชนให้สามารถปรับตัว ประกอบอาชีพและมีสภาพแวดล้อมและคุณภาพชีวิตที่ดี

ข. ยุทธศาสตร์การพัฒนาขององค์กรปกครองส่วนท้องถิ่นในเขตจังหวัดที่ ๒ ประชาชนมีคุณภาพ

๒.ยุทธศาสตร์การพัฒนาสังคม

๒.๕ แผนงานการพัฒนาในด้านส่งเสริมระบบความปลอดภัยในชีวิตและทรัพย์สิน ลดอุบัติเหตุ อาชญากรรมและการบรรเทาสาธารณภัย

แบบ ผ.๐๒

ที่	โครงการ	วัตถุประสงค์	เป้าหมาย (ผลผลิตของโครงการ)	งบประมาณ					ตัวชี้วัด (KPI)	ผลที่คาดว่าจะได้รับ	หน่วยงาน รับผิดชอบหลัก
				๒๕๖๖ (บาท)	๒๕๖๗ (บาท)	๒๕๖๘ (บาท)	๒๕๖๙ (บาท)	๒๕๗๐ (บาท)			
๕	โครงการรณรงค์ป้องกัน อาชญากรรม การค้ามนุษย์ โรคเอดส์ ยาเสพติด	เพื่อรณรงค์ป้องกัน อาชญากรรมการค้า มนุษย์ และ โรค เอดส์ ในพื้นที่	ฝึกอบรมสัมมนา/ศึกษาดู งาน/ให้ความรู้/รณรงค์	๕๐,๐๐๐	๕๐,๐๐๐	๕๐,๐๐๐	๕๐,๐๐๐	๕๐,๐๐๐	อาชญากรรม การค้ามนุษย์ และ โรคเอดส์ ลดลง/ไม่เกิดขึ้น ร้อยละ ๙๐	ประชาชนมี ความรู้และรู้จัก การจัดการกับ อาชญากรรม การค้ามนุษย์ และ โรคเอดส์	สำนักปลัด
๖	โครงการฝึกอบรมจัดตั้ง/ ทบทวน อปพร.	เพื่อให้ อปพร.และ ทีมกู้ชีพ กู้ภัยมีความ พร้อมในการปฏิบัติ หน้าที่	จุดฝึกซ้อมอบรมทดสอบ สมรรถนะและฝึกจัดตั้ง อปพร.	๒๐๐,๐๐๐	๒๐๐,๐๐๐	๒๐๐,๐๐๐	๒๐๐,๐๐๐	๒๐๐,๐๐๐	ประชาชน ปลอดภัยในชีวิต และทรัพย์สิน ร้อยละ ๘๐	อปพร./ทีมกู้ชีพ มีความพร้อมใน การปฏิบัติ หน้าที่ ช่วยเหลือ ผู้ประสบภัย	สำนักปลัด
๗	โครงการรณรงค์ป้องกันปัญหา เด็กจมน้ำ	เพื่อให้ประชาชน เด็กนักเรียน กลุ่ม เสี่ยง ได้รู้วิธีการ ช่วยเหลือเด็กจมน้ำ	อบรม สาธิต การ ช่วยเหลือเด็กจมน้ำใน พื้นที่ตำบลโคกลาน	๕๐,๐๐๐	๕๐,๐๐๐	๕๐,๐๐๐	๕๐,๐๐๐	๕๐,๐๐๐	ลดปัญหาเด็ก จมน้ำ ร้อยละ ๑๐๐	ไม่มีเด็กจมน้ำ เสียชีวิตในพื้นที่ ตำบลโคกลาน	กองการศึกษา

ก. ยุทธศาสตร์จังหวัดที่ ๑ เสริมสร้างกระบวนการเรียนรู้และสภาพแวดล้อมของประชาชนให้สามารถปรับตัว ประกอบอาชีพและมีสภาพแวดล้อมและคุณภาพชีวิตที่ดี

ข. ยุทธศาสตร์การพัฒนาขององค์กรปกครองส่วนท้องถิ่นในเขตจังหวัดที่ ๒ ประชาชนมีคุณภาพ

๒.ยุทธศาสตร์การพัฒนาสังคม

๒.๕ แผนงานการพัฒนา ด้านส่งเสริมระบบความปลอดภัยในชีวิตและทรัพย์สิน ลดอุบัติเหตุ อาชญากรรมและการบรรเทาสาธารณภัย

แบบ ผ.๐๒

ที่	โครงการ	วัตถุประสงค์	เป้าหมาย (ผลผลิตของโครงการ)	งบประมาณ					ตัวชี้วัด (KPI)	ผลที่คาดว่าจะได้รับ	หน่วยงาน รับผิดชอบ หลัก
				๒๕๖๖ (บาท)	๒๕๖๗ (บาท)	๒๕๖๘ (บาท)	๒๕๖๙ (บาท)	๒๕๗๐ (บาท)			
๘	โครงการป้องกันอุบัติเหตุทางถนนในช่วงเทศกาลปีใหม่	เพื่อลดการสูญเสียชีวิตและทรัพย์สินของประชาชน	ตั้งจุดบริการสนธิกำลังกับอำเภอตาพระยาและสถานีตำรวจ	๑๒๐,๐๐๐	๑๒๐,๐๐๐	๑๒๐,๐๐๐	๑๒๐,๐๐๐	๑๒๐,๐๐๐	ลดจำนวนครั้งอุบัติเหตุทางถนนลดลง ลดการสูญเสียชีวิตและทรัพย์สินของประชาชน	สำนักงานปลัด	
๙	โครงการป้องกันอุบัติเหตุทางถนนในช่วงเทศกาลสงกรานต์	เพื่อลดการสูญเสียชีวิตและทรัพย์สินของประชาชน	ตั้งจุดบริการสนธิกำลังกับอำเภอตาพระยาและสถานีตำรวจ	๑๒๐,๐๐๐	๑๒๐,๐๐๐	๑๒๐,๐๐๐	๑๒๐,๐๐๐	๑๒๐,๐๐๐	ลดจำนวนครั้งอุบัติเหตุทางถนนลดลง ลดการสูญเสียชีวิตและทรัพย์สินของประชาชน	สำนักงานปลัด	
๑๐	โครงการจัดซื้อกล้องโทรทัศน์วงจรปิดสำหรับใช้ในงานรักษาความปลอดภัยทั่วไปและงานอื่นๆ พร้อมอุปกรณ์ ของศูนย์พัฒนาเด็กเล็กในตำบลโคกลาน	เพื่อความปลอดภัยในชีวิตและทรัพย์สิน	กล้องโทรทัศน์วงจรปิดชนิดเครือข่ายแบบมุมมองคงที่ สำหรับติดตั้งภายนอกอาคาร ติดตั้งที่ -ศูนย์พัฒนาเด็กเล็กบ้านโคกลาน -ศูนย์พัฒนาเด็กเล็กบ้านซับเม็ก -ศูนย์พัฒนาเด็กเล็กบ้านไทยสามัคคี	๔๙๙,๒๐๐	๔๙๙,๒๐๐	๔๙๙,๒๐๐	๔๙๙,๒๐๐	๔๙๙,๒๐๐	ประชาชนมีความปลอดภัยร้อยละ ๑๐๐	ประชาชนมีความปลอดภัยในชีวิตและทรัพย์สิน	กองการศึกษา
รวม	๑๐ โครงการ	-	-	๑,๔๓๙,๒๐๐	๑,๔๓๙,๒๐๐	๑,๔๓๙,๒๐๐	๑,๔๓๙,๒๐๐	๑,๔๓๙,๒๐๐	-	-	-

**รายละเอียดโครงการพัฒนา
แผนพัฒนาท้องถิ่น (พ.ศ.๒๕๖๖-๒๕๗๐)
องค์การบริหารส่วนตำบลโคคลาน อำเภอตาพระยา จังหวัดสระแก้ว**

ก. ยุทธศาสตร์จังหวัดที่ ๔ เพิ่มประสิทธิภาพระบบโครงสร้างพื้นฐาน การส่งเสริมการค้า การลงทุน การพัฒนาเศรษฐกิจ การบริหารจัดการด้านสังคมและสิ่งแวดล้อม เพื่อรองรับธุรกิจ การค้าชายแดนและเขตเศรษฐกิจพิเศษสระแก้ว

ข. ยุทธศาสตร์การพัฒนาขององค์การปกครองส่วนท้องถิ่นในเขตจังหวัดที่ ๑ การคมนาคมสะดวก

๓. ยุทธศาสตร์การพัฒนาโครงสร้างพื้นฐาน

๓.๑ แผนงานการพัฒนาก่อสร้าง ปรับปรุง บำรุงถนน สะพาน ทางเท้า ท่อระบายน้ำ และการผังเมือง

แบบ ผ.๐๒

ที่	โครงการ	วัตถุประสงค์	เป้าหมาย (ผลผลิตของโครงการ)	งบประมาณ					ตัวชี้วัด (KPI)	ผลที่คาดว่าจะได้รับ	หน่วยงาน รับผิดชอบหลัก
				๒๕๖๖ (บาท)	๒๕๖๗ (บาท)	๒๕๖๘ (บาท)	๒๕๖๙ (บาท)	๒๕๗๐ (บาท)			
๑	โครงการก่อสร้างทางเดินเท้าคอนกรีต ศูนย์พัฒนาเด็กเล็กบ้านโคคลาน หมู่ที่ ๑ บ้านโคคลาน	เพื่อเป็นทางเท้าสำหรับเด็ก	ถนนกว้าง ๑ เมตร ยาว ๒๐ เมตร หนาเฉลี่ย ๐.๑๕ เมตร รายละเอียดตามแบบที่ อบต.โคคลาน กำหนด	๒๐,๐๐๐	๒๐,๐๐๐	๒๐,๐๐๐	๒๐,๐๐๐	๒๐,๐๐๐	เด็กเล็กมีความปลอดภัยในการเดิน	เด็กเล็กมีถนนในการเดินที่สะดวก	กองช่าง
๒	โครงการก่อสร้างถนนคอนกรีตเสริมเหล็ก หมู่ที่ ๒ บ้านซับม่วง (เส้นทางหลวง ๓๓๓๕-ศาลตาปู่)	เพื่อเป็นเส้นทางคมนาคมและพัฒนาคุณภาพชีวิตประชาชน	ถนนกว้าง ๔ เมตร ยาว ๔๐๐ เมตร หนาเฉลี่ย ๐.๑๕ เมตร รายละเอียดตามแบบที่ อบต.โคคลาน กำหนด	๙๖๐,๐๐๐	๙๖๐,๐๐๐	๙๖๐,๐๐๐	๙๖๐,๐๐๐	๙๖๐,๐๐๐	ประชาชนมีความสะดวกปลอดภัยในการสัญจรร้อยละ ๘๐	ประชาชนมีถนนในการคมนาคมที่สะดวก	กองช่าง
๓	โครงการก่อสร้างถนนคอนกรีตเสริมเหล็ก หมู่ที่ ๓ บ้านซับเม็ก (เส้นทางวัด)	เพื่อเป็นเส้นทางคมนาคมและพัฒนาคุณภาพชีวิตประชาชน	ถนนกว้าง ๔ เมตร ยาว ๕๐๐ เมตร หนาเฉลี่ย ๐.๑๕ เมตร รายละเอียดตามแบบที่ อบต.โคคลาน กำหนด	๑,๒๐๐,๐๐๐	๑,๒๐๐,๐๐๐	๑,๒๐๐,๐๐๐	๑,๒๐๐,๐๐๐	๑,๒๐๐,๐๐๐	ประชาชนมีความสะดวกปลอดภัยในการสัญจรร้อยละ ๘๐	ประชาชนมีถนนในการคมนาคมที่สะดวก	กองช่าง
๔	โครงการก่อสร้างถนนคอนกรีตเสริมเหล็ก หมู่ที่ ๖ บ้านมะค่าปุม (เส้นทาง ผอ.วันชัย)	เพื่อเป็นเส้นทางคมนาคมและพัฒนาคุณภาพชีวิตประชาชน	ถนนกว้าง ๕ เมตร ยาว ๔๐๐ เมตร หนาเฉลี่ย ๐.๑๕ เมตร รายละเอียดตามแบบที่ อบต.โคคลาน กำหนด	๑,๒๐๐,๐๐๐	๑,๒๐๐,๐๐๐	๑,๒๐๐,๐๐๐	๑,๒๐๐,๐๐๐	๑,๒๐๐,๐๐๐	ประชาชนมีความสะดวกปลอดภัยในการสัญจรร้อยละ ๘๐	ประชาชนมีถนนในการคมนาคมที่สะดวก	กองช่าง

ก. ยุทธศาสตร์จังหวัดที่ ๔ เพิ่มประสิทธิภาพระบบโครงสร้างพื้นฐาน การส่งเสริมการค้า การลงทุน การพัฒนาเศรษฐกิจ การบริหารจัดการด้านสังคมและสิ่งแวดล้อม
เพื่อรองรับธุรกิจ การค้าชายแดนและเขตเศรษฐกิจพิเศษสระแก้ว

ข. ยุทธศาสตร์การพัฒนาขององค์กรปกครองส่วนท้องถิ่นในเขตจังหวัดที่ ๑ การคมนาคมสะดวก

๓. ยุทธศาสตร์การพัฒนาโครงสร้างพื้นฐาน

๓.๑ แผนงานการพัฒนาก่อสร้าง ปรับปรุง บำรุงถนน สะพาน ทางเท้า ท่อระบายน้ำ และการผังเมือง

แบบ ผ.๑๒

ที่	โครงการ	วัตถุประสงค์	เป้าหมาย (ผลผลิตของโครงการ)	งบประมาณ					ตัวชี้วัด (KPI)	ผลที่คาดว่าจะได้รับ	หน่วยงาน รับผิดชอบหลัก
				๒๕๖๖ (บาท)	๒๕๖๗ (บาท)	๒๕๖๘ (บาท)	๒๕๖๙ (บาท)	๒๕๗๐ (บาท)			
๕	โครงการก่อสร้างถนนคอนกรีตเสริมเหล็ก หมู่ที่ ๒ บ้านซับม่วง (เส้นหน้าวัด-สระน้ำซับม่วง)	เพื่อเป็นเส้นทางคมนาคมและพัฒนาคุณภาพชีวิตประชาชน	ถนนกว้าง ๕ เมตร ยาว ๕๐๐ เมตร หนาเฉลี่ย ๐.๑๕ เมตร รายละเอียดตามแบบที่ อบต.โคคลาน กำหนด	๑,๕๕๐,๐๐๐	๑,๕๕๐,๐๐๐	๑,๕๕๐,๐๐๐	๑,๕๕๐,๐๐๐	๑,๕๕๐,๐๐๐	ประชาชนมีความสะดวกปลอดภัยในการสัญจรร้อยละ ๘๐	ประชาชนมีถนนในการคมนาคมที่สะดวก	กองช่าง
๖	โครงการก่อสร้างถนนคอนกรีตเสริมเหล็ก หมู่ที่ ๕ บ้านสองพี่น้อง (เส้นบ้านนายแยะ)	เพื่อพัฒนาเส้นทางคมนาคมและแก้ไขปัญหาความเดือดร้อนของประชาชน	ถนนกว้าง ๕ เมตร ยาว ๘๐ เมตร หนาเฉลี่ย ๐.๑๕ เมตร รายละเอียดตามแบบที่ อบต.โคคลาน กำหนด	๒๕๐,๐๐๐	๒๕๐,๐๐๐	๒๕๐,๐๐๐	๒๕๐,๐๐๐	๒๕๐,๐๐๐	ประชาชนมีความสะดวกปลอดภัยในการสัญจรร้อยละ ๘๐	ประชาชนมีถนนในการคมนาคมที่สะดวก	กองช่าง
๗	โครงการปรับปรุงผิวจราจรคอนกรีต หมู่ที่ ๕ บ้านสองพี่น้อง (เส้นบ้านนายโชค วงศ์จันทร์)	เพื่อเป็นเส้นทางคมนาคมและพัฒนาคุณภาพชีวิตประชาชน	ถนนกว้าง ๕ เมตร ยาว ๕๐๐ เมตร หนาเฉลี่ย ๐.๑๕ เมตร รายละเอียดตามแบบที่ อบต.โคคลาน กำหนด	๕๐๐,๐๐๐	๕๐๐,๐๐๐	๕๐๐,๐๐๐	๕๐๐,๐๐๐	๕๐๐,๐๐๐	ประชาชนมีความสะดวกปลอดภัยในการสัญจรร้อยละ ๘๐	ประชาชนมีถนนในการคมนาคมที่สะดวก	กองช่าง
๘	โครงการก่อสร้างถนนคอนกรีตเสริมเหล็ก หมู่ที่ ๔ บ้านไทยสามัคคี (ซอย ๔)	เพื่อพัฒนาเส้นทางคมนาคมและแก้ไขปัญหาความเดือดร้อนของประชาชน	ถนนกว้าง ๗ เมตร ยาว ๕๐ เมตร หนาเฉลี่ย ๐.๑๕ เมตร รายละเอียดตามแบบที่ อบต.โคคลาน กำหนด	๒๐๐,๐๐๐	๒๐๐,๐๐๐	๒๐๐,๐๐๐	๒๐๐,๐๐๐	๒๐๐,๐๐๐	ประชาชนมีความสะดวกปลอดภัยในการสัญจรร้อยละ ๘๐	ประชาชนมีถนนในการคมนาคมที่สะดวก	กองช่าง
๙	โครงการก่อสร้างถนนคอนกรีตเสริมเหล็ก หมู่ที่ ๖ บ้านมะค่าปุม (เส้นข้างสวนก้านันนาค)	เพื่อพัฒนาเส้นทางคมนาคมและแก้ไขปัญหาความเดือดร้อนของประชาชน	ถนนกว้าง ๕ เมตร ยาว ๕๐๐ เมตร หนาเฉลี่ย ๐.๑๕ เมตร รายละเอียดตามแบบที่ อบต.โคคลาน กำหนด	๑,๕๐๐,๐๐๐	๑,๕๐๐,๐๐๐	๑,๕๐๐,๐๐๐	๑,๕๐๐,๐๐๐	๑,๕๐๐,๐๐๐	ประชาชนมีความสะดวกปลอดภัยในการสัญจรร้อยละ ๘๐	ประชาชนมีถนนในการคมนาคมที่สะดวก	กองช่าง

ก. ยุทธศาสตร์จังหวัดที่ ๔ เพิ่มประสิทธิภาพระบบโครงสร้างพื้นฐาน การส่งเสริมการค้า การลงทุน การพัฒนาเศรษฐกิจ การบริหารจัดการด้านสังคมและสิ่งแวดล้อม
เพื่อรองรับธุรกิจ การค้าชายแดนและเขตเศรษฐกิจพิเศษสระแก้ว

ข. ยุทธศาสตร์การพัฒนาขององค์กรปกครองส่วนท้องถิ่นในเขตจังหวัดที่ ๑ การคมนาคมสะดวก

๓. ยุทธศาสตร์การพัฒนาโครงสร้างพื้นฐาน

๓.๑ แผนงานการพัฒนาก่อสร้าง ปรับปรุง บำรุงถนน สะพาน ทางเท้า ท่อระบายน้ำ และการผังเมือง

แบบ ผ.๐๒

ที่	โครงการ	วัตถุประสงค์	เป้าหมาย (ผลผลิตของโครงการ)	งบประมาณ					ตัวชี้วัด (KPI)	ผลที่คาดว่าจะ ได้รับ	หน่วยงาน รับผิดชอบ หลัก
				๒๕๖๖ (บาท)	๒๕๖๗ (บาท)	๒๕๖๘ (บาท)	๒๕๖๙ (บาท)	๒๕๗๐ (บาท)			
๑๐	โครงการปรับปรุงลาน คอนกรีตหน้าสำนักงาน อบต. โคกกลาง หมู่ที่ ๒ บ้านซับม่วง	เพื่อให้บริการ ประชาชนผู้มาติดต่อ ราชการมีความ สะดวกเป็นไปอย่างมี ประสิทธิภาพ	ขนาดพื้นที่คอนกรีตรวม ๕๐๐ หนา ๐.๑๐ เมตร รายละเอียดตามแบบที่ อบต.โคกกลาง กำหนด	๒๐๐,๐๐๐	๒๐๐,๐๐๐	๒๐๐,๐๐๐	๒๐๐,๐๐๐	๒๐๐,๐๐๐	ประชาชนมีความ สะดวกปลอดภัย ในการมาติดต่อ ราชการ ร้อยละ ๑๐๐	ประชาชนมีความ สะดวกและ ปลอดภัย	กองช่าง
๑๑	โครงการก่อสร้างถนนคอนกรีต เสริมเหล็ก หมู่ที่ ๕ บ้านสองพี่น้อง (ซอยบ้านนายปราง ตาม คลอง)	เพื่อพัฒนาเส้นทาง คมนาคมและแก้ไข ปัญหาความ เดือดร้อนของ ประชาชน	ถนนกว้าง ๔ เมตร ยาว ๓๐๐ เมตร หนาเฉลี่ย ๐.๑๕ เมตร รายละเอียดตามแบบที่ อบต.โคกกลาง กำหนด	๑๘๐,๐๐๐	๑๘๐,๐๐๐	๑๘๐,๐๐๐	๑๘๐,๐๐๐	๑๘๐,๐๐๐	ประชาชนมีความ สะดวกปลอดภัย ในการสัญจรร้อย ละ ๘๐	ประชาชนมีถนน ในการคมนาคมที่ สะดวก	กองช่าง
๑๒	โครงการก่อสร้างถนนคอนกรีต เสริมเหล็ก หมู่ที่ ๑ บ้าน โคกกลาง (เส้นหลัง รพ. สด.)	เพื่อเป็นเส้นทาง คมนาคมและพัฒนา คุณภาพชีวิต ประชาชน	ถนนกว้าง ๖ เมตร ยาว ๕๐๐ เมตร หนาเฉลี่ย ๐.๑๕ เมตร รายละเอียดตามแบบที่ อบต.โคกกลาง กำหนด	๑,๔๗๕,๐๐๐	๑,๔๗๕,๐๐๐	๑,๔๗๕,๐๐๐	๑,๔๗๕,๐๐๐	๑,๔๗๕,๐๐๐	ประชาชนมีความ สะดวกปลอดภัย ในการสัญจรร้อย ละ ๘๐	ประชาชนมีถนน ในการคมนาคมที่ สะดวก	กองช่าง
๑๓	โครงการก่อสร้างถนนคอนกรีต เสริมเหล็ก หมู่ที่ ๒ บ้านซับ ม่วง (เส้นบ้านนายตี)	เพื่อเป็นเส้นทาง คมนาคมและพัฒนา คุณภาพชีวิต ประชาชน	ถนนกว้าง ๕ เมตร ยาว ๓๐๐ เมตร หนาเฉลี่ย ๐.๑๕ เมตร รายละเอียดตามแบบที่ อบต.โคกกลาง กำหนด	๑,๑๘๐,๐๐๐	๑,๑๘๐,๐๐๐	๑,๑๘๐,๐๐๐	๑,๑๘๐,๐๐๐	๑,๑๘๐,๐๐๐	ประชาชนมีความ สะดวกปลอดภัย ในการสัญจรร้อย ละ ๘๐	ประชาชนมีถนน ในการคมนาคมที่ สะดวก	กองช่าง
๑๔	โครงการปรับปรุงผิวจราจร คอนกรีต หมู่ที่ ๒ บ้านซับม่วง (เส้นศาลากลางบ้าน)	เพื่อพัฒนาเส้นทาง คมนาคมและแก้ไข ปัญหาความเดือดร้อน ของประชาชน	ถนนกว้าง ๕ เมตร ยาว ๓๐๐ เมตร หนาเฉลี่ย ๐.๑๐ เมตร รายละเอียดตามแบบที่ อบต.โคกกลาง กำหนด	๕๒๕,๐๐๐	๕๒๕,๐๐๐	๕๒๕,๐๐๐	๕๒๕,๐๐๐	๕๒๕,๐๐๐	ประชาชนมีความ สะดวกปลอดภัย ในการสัญจรร้อย ละ ๘๐	ประชาชนมีถนน ในการคมนาคมที่ สะดวก	กองช่าง

ก. ยุทธศาสตร์จังหวัดที่ ๔ เพิ่มประสิทธิภาพระบบโครงสร้างพื้นฐาน การส่งเสริมการค้า การลงทุน การพัฒนาเศรษฐกิจ การบริหารจัดการด้านสังคมและสิ่งแวดล้อม
เพื่อรองรับธุรกิจ การค้าชายแดนและเขตเศรษฐกิจพิเศษสระแก้ว

ข. ยุทธศาสตร์การพัฒนาขององค์กรปกครองส่วนท้องถิ่นในเขตจังหวัดที่ ๑ การคมนาคมสะดวก

๓. ยุทธศาสตร์การพัฒนาโครงสร้างพื้นฐาน

๓.๑ แผนงานการพัฒนาก่อสร้าง ปรับปรุง บำรุงถนน สะพาน ทางเท้า ท่อระบายน้ำ และการผังเมือง

แบบ ผ.๐๒

ที่	โครงการ	วัตถุประสงค์	เป้าหมาย (ผลผลิตของโครงการ)	งบประมาณ					ตัวชี้วัด (KPI)	ผลที่คาดว่าจะ ได้รับ	หน่วยงาน รับผิดชอบ หลัก
				๒๕๖๖ (บาท)	๒๕๖๗ (บาท)	๒๕๖๘ (บาท)	๒๕๖๙ (บาท)	๒๕๗๐ (บาท)			
๑๕	โครงการก่อสร้างถนนคอนกรีตเสริมเหล็ก หมู่ที่ ๔ บ้านไทยสามัคคี (เส้นบ้านไทย-ชัยเม็ก)	เพื่อเป็นเส้นทางคมนาคมและพัฒนาคุณภาพชีวิตประชาชน	ถนนกว้าง ๖ เมตร ยาว ๕๐๐ เมตร หนาเฉลี่ย ๐.๑๕ เมตร รายละเอียดตามแบบที่ อบต.โคกกลาง กำหนด	๑,๘๐๐,๐๐๐	๑,๘๐๐,๐๐๐	๑,๘๐๐,๐๐๐	๑,๘๐๐,๐๐๐	๑,๘๐๐,๐๐๐	ประชาชนมีความสะดวกปลอดภัยในการสัญจรร้อยละ ๘๐	ประชาชนมีถนนในการคมนาคมที่สะดวก	กองช่าง
๑๖	โครงการปรับปรุงผิวจราจรคอนกรีต หมู่ที่ ๖ บ้านมะค่าปุม (ซอยประปาฝั่งโขง)	เพื่อเป็นเส้นทางคมนาคมและพัฒนาคุณภาพชีวิตประชาชน	ถนนกว้าง ๕ เมตร ยาว ๗๐๐ เมตร หนาเฉลี่ย ๐.๑๕ เมตร รายละเอียดตามแบบที่ อบต.โคกกลาง กำหนด	๗๐๐,๐๐๐	๗๐๐,๐๐๐	๗๐๐,๐๐๐	๗๐๐,๐๐๐	๗๐๐,๐๐๐	ประชาชนมีความสะดวกปลอดภัยในการสัญจรร้อยละ ๘๐	ประชาชนมีถนนในการคมนาคมที่สะดวก	กองช่าง
๑๗	โครงการปรับปรุงผิวจราจรคอนกรีต หมู่ที่ ๑ บ้านโคกกลาง (เส้นรอบสระวัดโคกกลาง)	เพื่อพัฒนาเส้นทางคมนาคมและแก้ไขปัญหาคความเดือดร้อนของประชาชน	ถนนกว้าง ๔ เมตร ยาว ๒๕๐ เมตร หนาเฉลี่ย ๐.๑๐ เมตร รายละเอียดตามแบบที่ อบต.โคกกลาง กำหนด	๓๕๐,๐๐๐	๓๕๐,๐๐๐	๓๕๐,๐๐๐	๓๕๐,๐๐๐	๓๕๐,๐๐๐	ประชาชนมีความสะดวกปลอดภัยในการสัญจรร้อยละ ๘๐	ประชาชนมีถนนในการคมนาคมที่สะดวก	กองช่าง
๑๘	โครงการก่อสร้างถนนคอนกรีตเสริมเหล็ก หมู่ที่ ๖ บ้านมะค่าปุม (เส้นบ้านนายวิรัตน์)	เพื่อพัฒนาเส้นทางคมนาคมและแก้ไขปัญหาคความเดือดร้อนของประชาชน	ถนนกว้าง ๕ เมตร ยาว ๕๐๐ เมตร หนาเฉลี่ย ๐.๑๕ เมตร รายละเอียดตามแบบที่ อบต.โคกกลาง กำหนด	๑,๕๐๐,๐๐๐	๑,๕๐๐,๐๐๐	๑,๕๐๐,๐๐๐	๑,๕๐๐,๐๐๐	๑,๕๐๐,๐๐๐	ประชาชนมีความสะดวกปลอดภัยในการสัญจรร้อยละ ๘๐	ประชาชนมีถนนในการคมนาคมที่สะดวก	กองช่าง
๑๙	โครงการก่อสร้างถนนคอนกรีตเสริมเหล็ก หมู่ที่ ๖ บ้านมะค่าปุม (เส้นบ้านนางแดงกาว)	เพื่อเป็นเส้นทางคมนาคมและพัฒนาคุณภาพชีวิตประชาชน	ถนนกว้าง ๓.๕ เมตร ยาว ๑๘๐ เมตร หนาเฉลี่ย ๐.๑๕ เมตร รายละเอียดตามแบบที่ อบต.โคกกลาง กำหนด	๔๐๐,๐๐๐	๔๐๐,๐๐๐	๔๐๐,๐๐๐	๔๐๐,๐๐๐	๔๐๐,๐๐๐	ประชาชนมีความสะดวกปลอดภัยในการสัญจรร้อยละ ๘๐	ประชาชนมีถนนในการคมนาคมที่สะดวก	กองช่าง

ก. ยุทธศาสตร์จังหวัดที่ ๔ เพิ่มประสิทธิภาพระบบโครงสร้างพื้นฐาน การส่งเสริมการค้า การลงทุน การพัฒนาเศรษฐกิจ การบริหารจัดการด้านสังคมและสิ่งแวดล้อม เพื่อรองรับธุรกิจ การค้าชายแดนและเขตเศรษฐกิจพิเศษสระแก้ว

ข. ยุทธศาสตร์การพัฒนาขององค์กรปกครองส่วนท้องถิ่นในเขตจังหวัดที่ ๑ การคมนาคมสะดวก

๓. ยุทธศาสตร์การพัฒนาโครงสร้างพื้นฐาน

๓.๑ แผนงานการพัฒนาก่อสร้าง ปรับปรุง บำรุงถนน สะพาน ทางเท้า ท่อระบายน้ำ และการผังเมือง

แบบ ผ.๐๒

ที่	โครงการ	วัตถุประสงค์	เป้าหมาย (ผลผลิตของโครงการ)	งบประมาณ					ตัวชี้วัด (KPI)	ผลที่คาดว่าจะได้รับ	หน่วยงาน รับผิดชอบหลัก
				๒๕๖๖ (บาท)	๒๕๖๗ (บาท)	๒๕๖๘ (บาท)	๒๕๖๙ (บาท)	๒๕๗๐ (บาท)			
๒๐	โครงการก่อสร้างถนนคอนกรีตเสริมเหล็ก หมู่ที่ ๓ บ้านซับเม็ก (เส้นบ้านนายปรีชา-หนองตบเต่า)	เพื่อพัฒนาเส้นทางคมนาคมและแก้ไขปัญหาคความเดือดร้อนของประชาชน	ถนนกว้าง ๖ เมตร ยาว ๒๐๐ เมตร หนาเฉลี่ย ๐.๑๕ เมตร รายละเอียดตามแบบที่ อบต.โคกกลาง กำหนด	๒๐๐,๐๐๐	๒๐๐,๐๐๐	๒๐๐,๐๐๐	๒๐๐,๐๐๐	๒๐๐,๐๐๐	ประชาชนมีความสะดวกปลอดภัยในการสัญจรร้อยละ ๘๐	ประชาชนมีถนนในการคมนาคมที่สะดวก	กองช่าง
๒๑	โครงการก่อสร้างถนนคอนกรีตเสริมเหล็ก หมู่ที่ ๕ บ้านสองพี่น้อง (เส้นศูนย์คุณธรรม)	เพื่อพัฒนาเส้นทางคมนาคมและแก้ไขปัญหาคความเดือดร้อนของประชาชน	ถนนกว้าง ๔ เมตร ยาว ๙๔ เมตร หนาเฉลี่ย ๐.๑๕ เมตร รายละเอียดตามแบบที่ อบต.โคกกลาง กำหนด	๒๓๒,๐๐๐	๒๓๒,๐๐๐	๒๓๒,๐๐๐	๒๓๒,๐๐๐	๒๓๒,๐๐๐	ประชาชนมีความสะดวกปลอดภัยในการสัญจรร้อยละ ๘๐	ประชาชนมีถนนในการคมนาคมที่สะดวก	กองช่าง
๒๒	โครงการก่อสร้างถนนคอนกรีตเสริมเหล็ก หมู่ที่ ๕ บ้านสองพี่น้อง (ซอยนางรัศมี)	เพื่อพัฒนาเส้นทางคมนาคมและแก้ไขปัญหาคความเดือดร้อนของประชาชน	ถนนกว้าง ๔ เมตร ยาว ๘๐ เมตร หนาเฉลี่ย ๐.๑๕ เมตร รายละเอียดตามแบบที่ อบต.โคกกลาง กำหนด	๒๐๐,๐๐๐	๒๐๐,๐๐๐	๒๐๐,๐๐๐	๒๐๐,๐๐๐	๒๐๐,๐๐๐	ประชาชนมีความสะดวกปลอดภัยในการสัญจรร้อยละ ๘๐	ประชาชนมีถนนในการคมนาคมที่สะดวก	กองช่าง
๒๓	โครงการปรับปรุงถนนคอนกรีตเสริมเหล็ก ภายในตำบลโคกกลาง	เพื่อพัฒนาเส้นทางคมนาคมและแก้ไขปัญหาคความเดือดร้อนของประชาชน	ปรับปรุงถนนคอนกรีตเสริมเหล็ก ภายในตำบลโคกกลาง รายละเอียดตามแบบที่ อบต.โคกกลาง กำหนด	๕๐๐,๐๐๐	๕๐๐,๐๐๐	๕๐๐,๐๐๐	๕๐๐,๐๐๐	๕๐๐,๐๐๐	ประชาชนมีความสะดวกปลอดภัยในการสัญจรร้อยละ ๘๐	ประชาชนมีถนนในการคมนาคมที่สะดวก	กองช่าง
๒๔	โครงการก่อสร้างถนนดินพร้อมลูกรัง หมู่ที่ ๒ บ้านซับม่วง (เส้นข้างสวนมะขาม)	เพื่อเป็นเส้นทางคมนาคมและพัฒนาคุณภาพชีวิตประชาชน	ขนาดผิวจราจร กว้าง ๕ เมตร ยาว ๑,๒๐๐ เมตร หนาเฉลี่ย ๐.๑๐ เมตร รายละเอียดตามแบบที่ อบต.โคกกลาง กำหนด	๕๐๐,๐๐๐	๕๐๐,๐๐๐	๕๐๐,๐๐๐	๕๐๐,๐๐๐	๕๐๐,๐๐๐	ประชาชนมีความสะดวกปลอดภัยในการสัญจรร้อยละ ๘๐	ประชาชนมีถนนในการคมนาคมที่สะดวก	กองช่าง

ก. ยุทธศาสตร์จังหวัดที่ ๔ เพิ่มประสิทธิภาพระบบโครงสร้างพื้นฐาน การส่งเสริมการค้า การลงทุน การพัฒนาเศรษฐกิจ การบริหารจัดการด้านสังคมและสิ่งแวดล้อม
เพื่อรองรับธุรกิจ การค้าชายแดนและเขตเศรษฐกิจพิเศษสระแก้ว

ข. ยุทธศาสตร์การพัฒนาขององค์กรปกครองส่วนท้องถิ่นในเขตจังหวัดที่ ๑ การคมนาคมสะดวก

๓. ยุทธศาสตร์การพัฒนาโครงสร้างพื้นฐาน

๓.๑ แผนงานการพัฒนาก่อสร้าง ปรับปรุง บำรุงถนน สะพาน ทางเท้า ท่อระบายน้ำ และการฝังเมือง

แบบ ผ.๐๒

ที่	โครงการ	วัตถุประสงค์	เป้าหมาย (ผลผลิตของโครงการ)	งบประมาณ					ตัวชี้วัด (KPI)	ผลที่คาดว่าจะ ได้รับ	หน่วยงาน รับผิดชอบ หลัก
				๒๕๖๖ (บาท)	๒๕๖๗ (บาท)	๒๕๖๘ (บาท)	๒๕๖๙ (บาท)	๒๕๗๐ (บาท)			
๒๕	โครงการก่อสร้างถนนดินพร้อมลูกรัง หมู่ที่ ๕ บ้านสองพี่น้อง (เส้นนายสมพรจำปางาม)	เพื่อเป็นเส้นทางคมนาคมและพัฒนาคุณภาพชีวิตประชาชน	ขนาดผิวจราจร กว้าง ๕ เมตร ยาว ๑,๒๐๐ เมตร หนาเฉลี่ย ๐.๑๐ เมตร รายละเอียดตามแบบที่ อบต.โคกกลาง กำหนด	๕๐๐,๐๐๐	๕๐๐,๐๐๐	๕๐๐,๐๐๐	๕๐๐,๐๐๐	๕๐๐,๐๐๐	ประชาชนมีความสะดวกปลอดภัยในการสัญจรร้อยละ ๘๐	ประชาชนมีถนนในการคมนาคมที่สะดวก	กองช่าง
๒๖	โครงการปรับปรุงผิวจราจรคอนกรีตเสริมเหล็ก หมู่ที่ ๒ บ้านซับม่วง (เส้นออมทรัพย์)	เพื่อพัฒนาเส้นทางคมนาคมและแก้ไขปัญหาความเดือดร้อนของประชาชน	ถนนกว้าง ๕ เมตร ยาว ๑๓๐ เมตร หนาเฉลี่ย ๐.๑๐ เมตร รายละเอียดตามแบบที่ อบต.โคกกลาง กำหนด	๓๕๐,๐๐๐	๓๕๐,๐๐๐	๓๕๐,๐๐๐	๓๕๐,๐๐๐	๓๕๐,๐๐๐	ประชาชนมีความสะดวกปลอดภัยในการสัญจรร้อยละ ๘๐	ประชาชนมีถนนในการคมนาคมที่สะดวก	กองช่าง
๒๗	โครงการก่อสร้างถนนดินพร้อมลูกรัง หมู่ที่ ๒ บ้านซับม่วง (ซอยบ้านนายเงิน คันทอง)	เพื่อเป็นเส้นทางคมนาคมและพัฒนาคุณภาพชีวิตประชาชน	ถนนกว้าง ๕ เมตร ยาว ๑,๒๐๐ เมตร หนาเฉลี่ย ๐.๑๐ เมตร รายละเอียดตามแบบที่ อบต.โคกกลาง กำหนด	๕๐๐,๐๐๐	๕๐๐,๐๐๐	๕๐๐,๐๐๐	๕๐๐,๐๐๐	๕๐๐,๐๐๐	ประชาชนมีความสะดวกปลอดภัยในการสัญจรร้อยละ ๘๐	ประชาชนมีถนนในการคมนาคมที่สะดวก	กองช่าง
๒๘	โครงการก่อสร้างถนนดินพร้อมลูกรัง หมู่ที่ ๖ บ้านมะค่าปุม (เส้นเลียบบคลองมะค่าปุม)	เพื่อพัฒนาเส้นทางคมนาคมและแก้ไขปัญหาความเดือดร้อนของประชาชน	ถนนกว้าง ๕ เมตร ยาว ๘๙๐ เมตร หนาเฉลี่ย ๐.๑๐ เมตร รายละเอียดตามแบบที่ อบต.โคกกลาง กำหนด	๓๕๐,๐๐๐	๓๕๐,๐๐๐	๓๕๐,๐๐๐	๓๕๐,๐๐๐	๓๕๐,๐๐๐	ประชาชนมีความสะดวกปลอดภัยในการสัญจรร้อยละ ๘๐	ประชาชนมีถนนในการคมนาคมที่สะดวก	กองช่าง
๒๙	โครงการก่อสร้างถนนดินพร้อมลูกรัง หมู่ที่ ๖ บ้านมะค่าปุม (เส้นตรงข้ามวัดมะค่าปุม)	เพื่อพัฒนาเส้นทางคมนาคมและแก้ไขปัญหาความเดือดร้อนของประชาชน	ถนนกว้าง ๕ เมตร ยาว ๑,๒๐๐ เมตร หนาเฉลี่ย ๐.๑๐ เมตร รายละเอียดตามแบบที่ อบต.โคกกลาง กำหนด	๕๐๐,๐๐๐	๕๐๐,๐๐๐	๕๐๐,๐๐๐	๕๐๐,๐๐๐	๕๐๐,๐๐๐	ประชาชนมีความสะดวกปลอดภัยในการสัญจรร้อยละ ๘๐	ประชาชนมีถนนในการคมนาคมที่สะดวก	กองช่าง

ก. ยุทธศาสตร์จังหวัดที่ ๔ เพิ่มประสิทธิภาพระบบโครงสร้างพื้นฐาน การส่งเสริมการค้า การลงทุน การพัฒนาเศรษฐกิจ การบริหารจัดการด้านสังคมและสิ่งแวดล้อม
เพื่อรองรับธุรกิจ การค้าชายแดนและเขตเศรษฐกิจพิเศษสระแก้ว

ข. ยุทธศาสตร์การพัฒนาขององค์กรปกครองส่วนท้องถิ่นในเขตจังหวัดที่ ๑ การคมนาคมสะดวก

๓. ยุทธศาสตร์การพัฒนาโครงสร้างพื้นฐาน

๓.๑ แผนงานการพัฒนาก่อสร้าง ปรับปรุง บำรุงถนน สะพาน ทางเท้า ท่อระบายน้ำ และการผังเมือง

แบบ ผ.๐๒

ที่	โครงการ	วัตถุประสงค์	เป้าหมาย (ผลผลิตของโครงการ)	งบประมาณ					ตัวชี้วัด (KPI)	ผลที่คาดว่าจะ ได้รับ	หน่วยงาน รับผิดชอบ หลัก
				๒๕๖๖ (บาท)	๒๕๖๗ (บาท)	๒๕๖๘ (บาท)	๒๕๖๙ (บาท)	๒๕๗๐ (บาท)			
๓๐	โครงการก่อสร้างถนนดินพร้อมลูกรัง (เส้นบ้านนายคำพา ควินรัมย์-บ้านนายธณกรณ์ ชาวดำน)	เพื่อเป็นเส้นทางคมนาคมและพัฒนาคุณภาพชีวิตประชาชน	ถนนกว้าง ๖ เมตร ยาว ๑,๒๐๐ เมตร หนาเฉลี่ย ๐.๑๐ เมตร รายละเอียดตามแบบที่ อบต.โคกกลาง กำหนด	๕๐๐,๐๐๐	๕๐๐,๐๐๐	๕๐๐,๐๐๐	๕๐๐,๐๐๐	๕๐๐,๐๐๐	ประชาชนมีความสะดวกปลอดภัยในการสัญจรร้อยละ ๘๐	ประชาชนมีถนนในการคมนาคมที่สะดวก	กองช่าง
๓๑	โครงการก่อสร้างถนนดินพร้อมลูกรัง หมู่ที่ ๖ บ้านมะค่าปุม (เส้นนางางประหยัด ทอนไธสง (เนื้อนาบุญ)	เพื่อเป็นเส้นทางคมนาคมและพัฒนาคุณภาพชีวิตประชาชน	ถนนกว้าง ๖ เมตร ยาว ๘๐๐ เมตร หนาเฉลี่ย ๐.๑๐ เมตร รายละเอียดตามแบบที่ อบต.โคกกลาง กำหนด	๔๐๐,๐๐๐	๔๐๐,๐๐๐	๔๐๐,๐๐๐	๔๐๐,๐๐๐	๔๐๐,๐๐๐	ประชาชนมีความสะดวกปลอดภัยในการสัญจรร้อยละ ๘๐	ประชาชนมีถนนในการคมนาคมที่สะดวก	กองช่าง
๓๒	โครงการก่อสร้างถนนดินพร้อมลูกรัง หมู่ที่ ๑ บ้านโคกกลาง (เส้นเลียบบคลอง หินปูน)	เพื่อพัฒนาเส้นทางคมนาคมและแก้ไขปัญหาคความเดือดร้อนของประชาชน	ถนนกว้าง ๕ เมตร ยาว ๑,๓๐๐ เมตร หนาเฉลี่ย ๐.๑๐ เมตร รายละเอียดตามแบบที่ อบต.โคกกลาง กำหนด	๔๗๕,๐๐๐	๔๗๕,๐๐๐	๔๗๕,๐๐๐	๔๗๕,๐๐๐	๔๗๕,๐๐๐	ประชาชนมีความสะดวกปลอดภัยในการสัญจรร้อยละ ๘๐	ประชาชนมีถนนในการคมนาคมที่สะดวก	กองช่าง
๓๓	โครงการก่อสร้างถนนดินพร้อมลูกรัง หมู่ที่ ๒ บ้านซำม่วง (จากสามแยก บ้านยายส่วน-นายนายใบ โพนคำ)	เพื่อเป็นเส้นทางคมนาคมและพัฒนาคุณภาพชีวิตประชาชน	ถนนกว้าง ๖ เมตร ยาว ๕๐๐ เมตร หนาเฉลี่ย ๐.๑๐ เมตร รายละเอียดตามแบบที่ อบต.โคกกลาง กำหนด	๓๐๐,๐๐๐	๓๐๐,๐๐๐	๓๐๐,๐๐๐	๓๐๐,๐๐๐	๓๐๐,๐๐๐	ประชาชนมีความสะดวกปลอดภัยในการสัญจรร้อยละ ๘๐	ประชาชนมีถนนในการคมนาคมที่สะดวก	กองช่าง
๓๔	โครงการก่อสร้างถนนดินยกระดับ หมู่ที่ ๕ บ้านสองพี่น้อง (นางางข่าน-นางางจำปา)	เพื่อพัฒนาเส้นทางคมนาคมและแก้ไขควาเมือตร้อนของประชาชน	ถนนกว้าง ๖ เมตร ยาว ๓๕๐ เมตร พร้อมปรับเกลี่ยบดอัดแน่น รายละเอียดตามแบบที่ อบต.โคกกลาง กำหนด	๑๗๕,๐๐๐	๑๗๕,๐๐๐	๑๗๕,๐๐๐	๑๗๕,๐๐๐	๑๗๕,๐๐๐	ประชาชนมีความสะดวกปลอดภัยในการสัญจรร้อยละ ๘๐	ประชาชนมีถนนในการคมนาคมที่สะดวก	กองช่าง

ก. ยุทธศาสตร์จังหวัดที่ ๔ เพิ่มประสิทธิภาพระบบโครงสร้างพื้นฐาน การส่งเสริมการค้า การลงทุน การพัฒนาเศรษฐกิจ การบริหารจัดการด้านสังคมและสิ่งแวดล้อม เพื่อรองรับธุรกิจ การค้าชายแดนและเขตเศรษฐกิจพิเศษสระแก้ว

ข. ยุทธศาสตร์การพัฒนาขององค์กรปกครองส่วนท้องถิ่นในเขตจังหวัดที่ ๑ การคมนาคมสะดวก

๓. ยุทธศาสตร์การพัฒนาโครงสร้างพื้นฐาน

๓.๑ แผนงานการพัฒนาก่อสร้าง ปรับปรุง บำรุงถนน สะพาน ทางเท้า ท่อระบายน้ำ และการผังเมือง

แบบ ผ.๐๒

ที่	โครงการ	วัตถุประสงค์	เป้าหมาย (ผลผลิตของโครงการ)	งบประมาณ					ตัวชี้วัด (KPI)	ผลที่คาดว่าจะได้รับ	หน่วยงาน รับผิดชอบหลัก
				๒๕๖๖ (บาท)	๒๕๖๗ (บาท)	๒๕๖๘ (บาท)	๒๕๖๙ (บาท)	๒๕๗๐ (บาท)			
๓๕	โครงการก่อสร้างดินยกระดับ หมู่ที่ ๕ บ้านสองพี่น้องบ้าน นางน่วย-อ่างเก็บน้ำ	เพื่อเป็นเส้นทาง คมนาคมและพัฒนา คุณภาพชีวิต ประชาชน	ถนนกว้าง ๖ เมตร ยาว ๘๐๐ เมตร พร้อม ปรับเกลี่ยบดอัดแน่น รายละเอียดตามแบบที่ อบต.โคกกลาง กำหนด	๔๐๐,๐๐๐	๔๐๐,๐๐๐	๔๐๐,๐๐๐	๔๐๐,๐๐๐	๔๐๐,๐๐๐	ประชาชนมีความ สะดวกปลอดภัย ในการสัญจรร้อยละ ๘๐	ประชาชนมีถนน ในการคมนาคมที่ สะดวก	กองช่าง
๓๖	โครงการก่อสร้างถนนดิน ยกระดับ หมู่ที่ ๖ บ้านมะค่า ปุ่ม (ซอยบ้านนายวัน ครบุรี)	เพื่อเป็นเส้นทาง คมนาคมและพัฒนา คุณภาพชีวิต ประชาชน	ถนนกว้าง ๖ เมตร ยาว ๑๕๐ เมตร พร้อม ปรับเกลี่ยบดอัดแน่น รายละเอียดตามแบบที่ อบต.โคกกลาง กำหนด	๕๐๐,๐๐๐	๕๐๐,๐๐๐	๕๐๐,๐๐๐	๕๐๐,๐๐๐	๕๐๐,๐๐๐	ประชาชนมีความ สะดวกปลอดภัย ในการสัญจรร้อยละ ๘๐	ประชาชนมีถนน ในการคมนาคมที่ สะดวก	กองช่าง
๓๗	โครงการก่อสร้างถนนดิน ภายในตำบลโคกกลาง	เพื่อเป็นเส้นทาง คมนาคมและพัฒนา คุณภาพชีวิต ประชาชน	เพื่อก่อสร้างถนนดิน ภายในตำบลโคกกลาง รายละเอียดตามแบบที่ อบต.โคกกลาง กำหนด	๕๐๐,๐๐๐	๕๐๐,๐๐๐	๕๐๐,๐๐๐	๕๐๐,๐๐๐	๕๐๐,๐๐๐	ประชาชนมีความ สะดวกปลอดภัย ในการสัญจรร้อยละ ๘๐	ประชาชนมีถนน ในการคมนาคมที่ สะดวก	กองช่าง
๓๘	โครงการปรับปรุงถนนดิน ลูกวัง หมู่ที่ ๔ บ้านไทยสามัคคี (เส้นคลองอีสาน)	เพื่อเป็นเส้นทาง คมนาคมและพัฒนา คุณภาพชีวิต ประชาชน	ถนนกว้าง ๕ เมตร ยาว ๒,๑๐๐ เมตร พร้อม ปรับเกลี่ยบดอัดแน่น รายละเอียดตามแบบที่ อบต.โคกกลาง กำหนด	๕๐๐,๐๐๐	๕๐๐,๐๐๐	๕๐๐,๐๐๐	๕๐๐,๐๐๐	๕๐๐,๐๐๐	ประชาชนมีความ สะดวกปลอดภัย ในการสัญจรร้อยละ ๘๐	ประชาชนมีถนน ในการคมนาคมที่ สะดวก	กองช่าง
๓๙	โครงการปรับปรุงถนนลูกรัง หมู่ที่ ๔ บ้านไทยสามัคคี (เส้นบ้านไทย-ขับเม็ก)	เพื่อเป็นเส้นทาง คมนาคมและพัฒนา คุณภาพชีวิต ประชาชน	ถนนกว้าง ๖ เมตร ยาว ๗๕๐ เมตร หนาเฉลี่ย ๐.๑๐ เมตร รายละเอียดตามแบบที่ อบต.โคกกลาง กำหนด	๕๐๐,๐๐๐	๕๐๐,๐๐๐	๕๐๐,๐๐๐	๕๐๐,๐๐๐	๕๐๐,๐๐๐	ประชาชนมีความ สะดวกปลอดภัย ในการสัญจรร้อยละ ๘๐	ประชาชนมีถนน ในการคมนาคมที่ สะดวก	กองช่าง
๔๐	โครงการปรับปรุงถนนลูกรัง หมู่ที่ ๔ บ้านไทยสามัคคี (เส้นบ้านนายฮวด)	เพื่อเป็นเส้นทาง คมนาคมและพัฒนา คุณภาพชีวิต ประชาชน	ถนนกว้าง ๕ เมตร ยาว ๑,๗๐๐ เมตร หนาเฉลี่ย ๐.๑๐ เมตร รายละเอียดตามแบบที่ อบต.โคกกลาง กำหนด	๔๐๐,๐๐๐	๔๐๐,๐๐๐	๔๐๐,๐๐๐	๔๐๐,๐๐๐	๔๐๐,๐๐๐	ประชาชนมีความ สะดวกปลอดภัย ในการสัญจรร้อยละ ๘๐	ประชาชนมีถนน ในการคมนาคมที่ สะดวก	กองช่าง

ก. ยุทธศาสตร์จังหวัดที่ ๔ เพิ่มประสิทธิภาพระบบโครงสร้างพื้นฐาน การส่งเสริมการค้า การลงทุน การพัฒนาเศรษฐกิจ การบริหารจัดการด้านสังคมและสิ่งแวดล้อม
เพื่อรองรับธุรกิจ การค้าชายแดนและเขตเศรษฐกิจพิเศษสระแก้ว

ข. ยุทธศาสตร์การพัฒนาขององค์กรปกครองส่วนท้องถิ่นในเขตจังหวัดที่ ๑ การคมนาคมสะดวก

๓. ยุทธศาสตร์การพัฒนาโครงสร้างพื้นฐาน

๓.๑ แผนงานการพัฒนาท่าก่อสร้าง ปรับปรุง บำรุงถนน สะพาน ทางเท้า ท่อระบายน้ำ และการผังเมือง

แบบ ผ.๐๒

ที่	โครงการ	วัตถุประสงค์	เป้าหมาย (ผลผลิตของโครงการ)	งบประมาณ					ตัวชี้วัด (KPI)	ผลที่คาดว่าจะได้รับ	หน่วยงาน รับผิดชอบหลัก
				๒๕๖๖ (บาท)	๒๕๖๗ (บาท)	๒๕๖๘ (บาท)	๒๕๖๙ (บาท)	๒๕๗๐ (บาท)			
๔๑	โครงการปรับปรุงถนนลูกรัง หมู่ที่ ๔ บ้านไทยสามัคคี (เส้นไร่นายถวิล)	เพื่อเป็นเส้นทางคมนาคมและพัฒนาคุณภาพชีวิตประชาชน	ถนนกว้าง ๕ เมตร ยาว ๗๕๐ เมตร หนาเฉลี่ย ๐.๑๐ เมตร รายละเอียดตามแบบที่ อบต.โคกกลาง กำหนด	๒๐๐,๐๐๐	๒๐๐,๐๐๐	๒๐๐,๐๐๐	๒๐๐,๐๐๐	๒๐๐,๐๐๐	ประชาชนมีความสะดวกปลอดภัยในการสัญจรร้อยละ ๘๐	ประชาชนมีถนนในการคมนาคมที่สะดวก	กองช่าง
๔๒	โครงการปรับปรุงถนนลูกรัง หมู่ที่ ๔ บ้านไทยสามัคคี (เส้นไร่ยายเกตุ)	เพื่อเป็นเส้นทางคมนาคมและพัฒนาคุณภาพชีวิตประชาชน	ถนนกว้าง ๕ เมตร ยาว ๑,๕๐๐ เมตร หนาเฉลี่ย ๐.๑๐ เมตร รายละเอียดตามแบบที่ อบต.โคกกลาง กำหนด	๕๐๐,๐๐๐	๕๐๐,๐๐๐	๕๐๐,๐๐๐	๕๐๐,๐๐๐	๕๐๐,๐๐๐	ประชาชนมีความสะดวกปลอดภัยในการสัญจรร้อยละ ๘๐	ประชาชนมีถนนในการคมนาคมที่สะดวก	กองช่าง
๔๓	โครงการปรับปรุงถนนดินโดยลูกรัง หมู่ที่ ๕ บ้านสองพี่น้อง (เส้นศูนย์คุณธรรมซอย๔)	เพื่อเป็นเส้นทางคมนาคมและพัฒนาคุณภาพชีวิตประชาชน	ถนนกว้าง ๔ เมตร ยาว ๔๓๐ เมตร หนาเฉลี่ย ๐.๑๐ เมตร รายละเอียดตามแบบที่ อบต.โคกกลาง กำหนด	๑๒๒,๐๐๐	๑๒๒,๐๐๐	๑๒๒,๐๐๐	๑๒๒,๐๐๐	๑๒๒,๐๐๐	ประชาชนมีความสะดวกปลอดภัยในการสัญจรร้อยละ ๘๐	ประชาชนมีถนนในการคมนาคมที่สะดวก	กองช่าง
๔๔	โครงการปรับปรุงถนนลูกรัง หมู่ที่ ๒ บ้านซับม่วง (เส้นนายคำผาง)	เพื่อเป็นเส้นทางคมนาคมและพัฒนาคุณภาพชีวิตประชาชน	ถนนกว้าง ๕ เมตร ยาว ๑,๐๐๐ เมตร หนาเฉลี่ย ๐.๑๐ เมตร รายละเอียดตามแบบที่ อบต.โคกกลาง กำหนด	๒๕๐,๐๐๐	๒๕๐,๐๐๐	๒๕๐,๐๐๐	๒๕๐,๐๐๐	๒๕๐,๐๐๐	ประชาชนมีความสะดวกปลอดภัยในการสัญจรร้อยละ ๘๐	ประชาชนมีถนนในการคมนาคมที่สะดวก	กองช่าง
๔๕	โครงการก่อสร้างปรับปรุงถนนดินโดยลูกรัง หมู่ที่ ๓ บ้านซับเม็ก (เส้นนางลัดดา)	เพื่อพัฒนาเส้นทางคมนาคมและแก้ไขปัญหาความเดือดร้อนของประชาชน	-เส้นนางลัดดา ถนนกว้าง ๕ เมตร ยาว ๑,๑๘๐ เมตร -เส้นนายนิด ถนนกว้าง ๕ เมตร ยาว ๙๐๐ เมตร รายละเอียดตามแบบที่ อบต.โคกกลาง กำหนด	๕๐๐,๐๐๐	๕๐๐,๐๐๐	๕๐๐,๐๐๐	๕๐๐,๐๐๐	๕๐๐,๐๐๐	ประชาชนมีความสะดวกปลอดภัยในการสัญจรร้อยละ ๘๐	ประชาชนมีถนนในการคมนาคมที่สะดวก	กองช่าง

ก. ยุทธศาสตร์จังหวัดที่ ๔ เพิ่มประสิทธิภาพระบบโครงสร้างพื้นฐาน การส่งเสริมการค้า การลงทุน การพัฒนาเศรษฐกิจ การบริหารจัดการด้านสังคมและสิ่งแวดล้อม เพื่อรองรับธุรกิจ การค้าชายแดนและเขตเศรษฐกิจพิเศษสระแก้ว

ข. ยุทธศาสตร์การพัฒนาขององค์กรปกครองส่วนท้องถิ่นในเขตจังหวัดที่ ๑ การคมนาคมสะดวก

๓. ยุทธศาสตร์การพัฒนาโครงสร้างพื้นฐาน

๓.๑ แผนงานการพัฒนาก่อสร้าง ปรับปรุง บำรุงถนน สะพาน ทางเท้า ท่อระบายน้ำ และการผังเมือง

แบบ ผ.๐๒

ที่	โครงการ	วัตถุประสงค์	เป้าหมาย (ผลผลิตของโครงการ)	งบประมาณ					ตัวชี้วัด (KPI)	ผลที่คาดว่าจะได้รับ	หน่วยงาน รับผิดชอบหลัก
				๒๕๖๖ (บาท)	๒๕๖๗ (บาท)	๒๕๖๘ (บาท)	๒๕๖๙ (บาท)	๒๕๗๐ (บาท)			
๔๖	โครงการซ่อมแซมถนนลูกรังเส้นเลียบบคลองส่งน้ำ หมู่ที่ ๕	เพื่อเป็นเส้นทางคมนาคมและพัฒนาคุณภาพชีวิตประชาชน	ถนนกว้าง ๖ เมตร ยาว ๕๐๐ เมตร พร้อมปรับเกลี่ยบดอัดแน่น รายละเอียดตามแบบที่ อบต.โคกกลาง กำหนด	๓๐๐,๐๐๐	๓๐๐,๐๐๐	๓๐๐,๐๐๐	๓๐๐,๐๐๐	๓๐๐,๐๐๐	ประชาชนมีความสะดวกปลอดภัยในการสัญจรร้อยละ ๘๐	ประชาชนมีถนนในการคมนาคมที่สะดวก	กองช่าง
๔๗	โครงการปรับปรุงถนนดินลูกรังภายในตำบลโคกกลาง	เพื่อพัฒนาเส้นทางคมนาคมและแก้ไขปัญหาความเดือดร้อนของประชาชน	เพื่อปรับปรุงถนนดินลูกรังภายในตำบลโคกกลาง รายละเอียดตามแบบที่ อบต.โคกกลาง กำหนด	๕๐๐,๐๐๐	๕๐๐,๐๐๐	๕๐๐,๐๐๐	๕๐๐,๐๐๐	๕๐๐,๐๐๐	ประชาชนมีความสะดวกปลอดภัยในการสัญจรร้อยละ ๘๐	ประชาชนมีถนนในการคมนาคมที่สะดวก	กองช่าง
๔๘	โครงการก่อสร้างรางระบายน้ำ หมู่ที่ ๖ บ้านมะค่าปุม	เพื่อระบายน้ำไม่ให้เกิดท่วมขังบริเวณถนนและภายในหมู่บ้าน	ปากบนกวาง ๐.๖๐ ปากล่าง ๐.๓๐ เมตร ยาว ๕๐๐ เมตร ลึก ๐.๔๐ เมตร หน้า ๐.๑๒ เมตร รายละเอียดตามแบบที่ อบต.โคกกลาง กำหนด	๔๐๐,๐๐๐	๔๐๐,๐๐๐	๔๐๐,๐๐๐	๔๐๐,๐๐๐	๔๐๐,๐๐๐	ประชาชนมีความสะดวกปลอดภัยในการสัญจรร้อยละ ๘๐	ไม่มีน้ำท่วมขังภายในถนน	กองช่าง
๔๙	โครงการก่อสร้างรางระบายน้ำข้างโรงเรียนบ้านโคกกลาง	เพื่อระบายน้ำไม่ให้เกิดท่วมขังบริเวณถนนและภายในหมู่บ้าน	ปากบนกวาง ๐.๖๐ ปากล่าง ๐.๓๐ เมตร ยาว ๕๐๐ เมตร ลึก ๐.๔๐ เมตร หน้า ๐.๑๒ เมตร รายละเอียดตามแบบที่ อบต.โคกกลาง กำหนด	๔๐๐,๐๐๐	๔๐๐,๐๐๐	๔๐๐,๐๐๐	๔๐๐,๐๐๐	๔๐๐,๐๐๐	ประชาชนมีความสะดวกปลอดภัยในการสัญจรร้อยละ ๘๐	ไม่มีน้ำท่วมขังภายในถนน	กองช่าง
๕๐	โครงการก่อสร้างรางระบายน้ำบ้านโคกกลาง หมู่ที่ ๑ (ซอยทวีกิจ)	เพื่อระบายน้ำไม่ให้เกิดท่วมขังบริเวณถนนและภายในหมู่บ้าน	ขนาดกว้าง ๐.๓๕ เมตร ยาว ๔๖๐ เมตร ลึก ๐.๕๐ เมตร รายละเอียดตามแบบที่ อบต.โคกกลาง กำหนด	๙๒๐,๐๐๐	๙๒๐,๐๐๐	๙๒๐,๐๐๐	๙๒๐,๐๐๐	๙๒๐,๐๐๐	ประชาชนมีความสะดวกปลอดภัยในการสัญจรร้อยละ ๘๐	ประชาชนมีถนนในการคมนาคมที่สะดวกปลอดภัย	กองช่าง

ก. ยุทธศาสตร์จังหวัดที่ ๔ เพิ่มประสิทธิภาพระบบโครงสร้างพื้นฐาน การส่งเสริมการค้า การลงทุน การพัฒนาเศรษฐกิจ การบริหารจัดการด้านสังคมและสิ่งแวดล้อม
เพื่อรองรับธุรกิจ การค้าชายแดนและเขตเศรษฐกิจพิเศษสระแก้ว

ข. ยุทธศาสตร์การพัฒนาขององค์กรปกครองส่วนท้องถิ่นในเขตจังหวัดที่ ๑ การคมนาคมสะดวก

๓. ยุทธศาสตร์การพัฒนาโครงสร้างพื้นฐาน

๓.๑ แผนงานการพัฒนาก่อสร้าง ปรับปรุง บำรุงถนน สะพาน ทางเท้า ท่อระบายน้ำ และการผังเมือง

แบบ ผ.๐๒

ที่	โครงการ	วัตถุประสงค์	เป้าหมาย (ผลผลิตของโครงการ)	งบประมาณ					ตัวชี้วัด (KPI)	ผลที่คาดว่าจะ ได้รับ	หน่วยงาน รับผิดชอบ หลัก
				๒๕๖๖ (บาท)	๒๕๖๗ (บาท)	๒๕๖๘ (บาท)	๒๕๖๙ (บาท)	๒๕๗๐ (บาท)			
๕๑	โครงการก่อสร้างรางระบายน้ำ เส้นโนนทอง-คลองส่งน้ำ หมู่ที่ ๕ บ้านสองพี่น้อง	เพื่อระบายน้ำไม่ให้ ท่วมขังบริเวณถนน และภายในหมู่บ้าน	ปากบนกวาง ๐.๖๐ ปาก ล่าง ๐.๓๐ เมตร ยาว ๕๐๐ เมตร ลึก ๐.๔๐ เมตร หนา ๐.๑๒ เมตร รายละเอียดตามแบบที่ อบต.โคกกลาง กำหนด	๔๐๐,๐๐๐	๔๐๐,๐๐๐	๔๐๐,๐๐๐	๔๐๐,๐๐๐	๔๐๐,๐๐๐	ประชาชนมีความ สะดวกปลอดภัยใน การสัญจรร้อยละ ๘๐	ประชาชนมีถนน ในการคมนาคมที่ สะดวกปลอดภัย	กองช่าง
๕๒	โครงการปรับปรุงต่อเติม อาคารศูนย์พัฒนาเด็กเล็กบ้าน โคกกลาง หมู่ที่ ๑ บ้านโคกกลาง	เพื่อปรับปรุงต่อเติม อาคารให้สามารถใช้ ประโยชน์ได้อย่างมี ประสิทธิภาพ	กว้าง ๘ เมตร ยาว ๒๐ เมตร รายละเอียดตามแบบที่ อบต.โคกกลาง กำหนด	๒๐๐,๐๐๐	๒๐๐,๐๐๐	๒๐๐,๐๐๐	๒๐๐,๐๐๐	๒๐๐,๐๐๐	เด็กมีอาคารเรียน ที่เหมาะสมและ เพียงพอ ร้อยละ ๑๐๐	เด็กได้รับ ประโยชน์และมี สถานที่เพียงพอต่อ การเรียนรู้	กอง การศึกษา
๕๓	โครงการปรับปรุงห้องน้ำศูนย์ พัฒนาเด็กเล็กบ้านโคกกลาง หมู่ที่ ๑ บ้านโคกกลาง	เพื่อปรับปรุงห้องน้ำ ศูนย์พัฒนาเด็กเล็ก	ถนนกว้าง ๔ เมตร ยาว ๘ เมตร รายละเอียดตามแบบที่ อบต.โคกกลาง กำหนด	๑๕๐,๐๐๐	๑๕๐,๐๐๐	๑๕๐,๐๐๐	๑๕๐,๐๐๐	๑๕๐,๐๐๐	เด็กมีห้องสุขาที่ ปลอดภัย ร้อยละ ๑๐๐	เด็กมีสุขอนามัย ที่ดี	กอง การศึกษา
๕๔	โครงการต่อเติมอาคารห้อง ประชุม หมู่ที่ ๒ บ้านซับม่วง (ห้องประชุม อบต.โคกกลาง)	เพื่อปรับปรุงต่อเติม อาคารให้สามารถใช้ ประโยชน์ได้อย่างมี ประสิทธิภาพ	กว้าง ๖.๓ เมตร ยาว ๑๔ เมตร รายละเอียดตามแบบที่ อบต.โคกกลาง กำหนด	๓๐๐,๐๐๐	๓๐๐,๐๐๐	๓๐๐,๐๐๐	๓๐๐,๐๐๐	๓๐๐,๐๐๐	เด็กมีอาคารเรียน ที่เหมาะสมและ เพียงพอ ร้อยละ ๑๐๐	เด็กได้รับ ประโยชน์และมี สถานที่เพียงพอต่อ การเรียนรู้	กองช่าง
๕๕	โครงการปรับปรุงห้องน้ำศูนย์ พัฒนาเด็กเล็กบ้านซับเม็ก หมู่ที่ ๓ บ้านซับเม็ก	เพื่อปรับปรุงห้องน้ำ ศูนย์พัฒนาเด็กเล็ก	ถนนกว้าง ๖ เมตร ยาว ๘ เมตร รายละเอียดตามแบบที่ อบต.โคกกลาง กำหนด	๒๐๐,๐๐๐	๒๐๐,๐๐๐	๒๐๐,๐๐๐	๒๐๐,๐๐๐	๒๐๐,๐๐๐	เด็กมีห้องสุขาที่ ปลอดภัย ร้อยละ ๑๐๐	เด็กมีสุขอนามัย ที่ดี	กอง การศึกษา
๕๖	โครงการก่อสร้างอาคารโอม ศูนย์พัฒนาเด็กเล็กบ้าน โคกกลาง	เพื่อให้เด็กมีอาคาร เอนกประสงค์ใช้ใน การทำกิจกรรม	อาคาร กว้าง ๖ เมตร ยาว ๑๐ เมตร รายละเอียดตามแบบที่ อบต.โคกกลาง กำหนด	๒๐๐,๐๐๐	๒๐๐,๐๐๐	๒๐๐,๐๐๐	๒๐๐,๐๐๐	๒๐๐,๐๐๐	เด็กมีพัฒนาการที่ ดีจากการมีสถานที่ ที่เหมาะสมในการ ทำกิจกรรมเรียนรู้	เด็กมีอาคาร เอนกประสงค์ใช้ใน การทำกิจกรรม ร่วมกัน	กอง การศึกษา

ก. ยุทธศาสตร์จังหวัดที่ ๔ เพิ่มประสิทธิภาพระบบโครงสร้างพื้นฐาน การส่งเสริมการค้า การลงทุน การพัฒนาเศรษฐกิจ การบริหารจัดการด้านสังคมและสิ่งแวดล้อม เพื่อรองรับธุรกิจ การค้าชายแดนและเขตเศรษฐกิจพิเศษสระแก้ว

ข. ยุทธศาสตร์การพัฒนาขององค์กรปกครองส่วนท้องถิ่นในเขตจังหวัดที่ ๑ การคมนาคมสะดวก

๓. ยุทธศาสตร์การพัฒนาโครงสร้างพื้นฐาน

๓.๑ แผนงานการพัฒนาก่อสร้าง ปรับปรุง บำรุงถนน สะพาน ทางเท้า ท่อระบายน้ำ และการผังเมือง

แบบ ผ.๐๒

ที่	โครงการ	วัตถุประสงค์	เป้าหมาย (ผลผลิตของโครงการ)	งบประมาณ					ตัวชี้วัด (KPI)	ผลที่คาดว่าจะได้รับ	หน่วยงาน รับผิดชอบหลัก
				๒๕๖๖ (บาท)	๒๕๖๗ (บาท)	๒๕๖๘ (บาท)	๒๕๖๙ (บาท)	๒๕๗๐ (บาท)			
๕๗	โครงการก่อสร้างอาคารโดม ศูนย์พัฒนาเด็กเล็กบ้านซบเม็ก	เพื่อให้เด็กมีอาคาร เอนกประสงค์ใช้ในการทำกิจกรรม	อาคาร กว้าง ๖ เมตร ยาว ๑๐ เมตร รายละเอียดตามแบบที่ อบต.โคกกลาง กำหนด	๒๐๐,๐๐๐	๒๐๐,๐๐๐	๒๐๐,๐๐๐	๒๐๐,๐๐๐	๒๐๐,๐๐๐	เด็กมีพัฒนาการที่ดีจากการมีสถานที่ที่เหมาะสมในการทำกิจกรรมเรียนรู้	เด็กมีอาคาร เอนกประสงค์ใช้ในการทำกิจกรรมร่วมกัน	กองการศึกษาฯ
๕๘	โครงการต่อเติมอาคาร ศาลาประชาคม หมู่ที่ ๖ (ศาลากลางบ้านมะค่าปุม)	เพื่อต่อเติมอาคาร ศาลาประชาคมใช้ในการทำกิจกรรมต่างๆ ของชุมชน	ขนาดกว้าง ๑๑ เมตร ยาว ๕ เมตร รายละเอียดตามแบบที่ อบต.โคกกลาง กำหนด	๘๐,๐๐๐	๘๐,๐๐๐	๘๐,๐๐๐	๘๐,๐๐๐	๘๐,๐๐๐	ประชาชนบ้านมะค่าปุมมีอาคารศาลาประชาคมเพื่อใช้ตามภารกิจต่างๆ	บ้านมะค่าปุมมีอาคารศาลาประชาคมที่มั่นคงแข็งแรง ใช้ในการทำกิจกรรมร่วมกัน	กองช่าง
๕๙	โครงการก่อสร้างอาคารโดม ศูนย์พัฒนาเด็กเล็กบ้านไทยสามัคคี	เพื่อให้เด็กมีอาคาร เอนกประสงค์ใช้ในการทำกิจกรรม	อาคาร กว้าง ๖ เมตร ยาว ๑๐ เมตร รายละเอียดตามแบบที่ อบต.โคกกลาง กำหนด	๒๐๐,๐๐๐	๒๐๐,๐๐๐	๒๐๐,๐๐๐	๒๐๐,๐๐๐	๒๐๐,๐๐๐	เด็กมีพัฒนาการที่ดีจากการมีสถานที่ที่เหมาะสมในการทำกิจกรรมเรียนรู้	เด็กมีอาคาร เอนกประสงค์ใช้ในการทำกิจกรรมร่วมกัน	กองการศึกษาฯ
๖๐	โครงการติดตั้งประตูแสตนเลส ศูนย์พัฒนาเด็กเล็กบ้านโคกกลาง	เพื่อป้องกันทรัพย์สินของศูนย์พัฒนาเด็กเล็ก	ประตู กว้าง ๖ เมตร สูง ๒.๕๐ เมตร รายละเอียดตามแบบที่ อบต.โคกกลาง กำหนด	๑๐๐,๐๐๐	๑๐๐,๐๐๐	๑๐๐,๐๐๐	๑๐๐,๐๐๐	๑๐๐,๐๐๐	ทรัพย์สินของศูนย์พัฒนาเด็กเล็กได้ใช้ประโยชน์คุ้มค่า	ทรัพย์สินของศูนย์พัฒนาเด็กเล็กไม่สูญหาย	กองการศึกษาฯ
๖๑	ปรับปรุงหลังคาศูนย์พัฒนาเด็กเล็กบ้านไทยสามัคคี หมู่ที่ ๔ บ้านไทยสามัคคี	เพื่อปรับปรุงหลังคา ศูนย์พัฒนาเด็กเล็ก บ้านไทยสามัคคี ให้มีความมีปลอดภัย มั่นคง แข็งแรง	เปลี่ยนหลังคาประเบื้องลอนคู่ ๕๐๒ ตารางเมตร รายละเอียดตามแบบที่ อบต.โคกกลาง กำหนด	๒๐๐,๐๐๐	๒๐๐,๐๐๐	๒๐๐,๐๐๐	๒๐๐,๐๐๐	๒๐๐,๐๐๐	ศูนย์พัฒนาเด็กเล็กของมีความปลอดภัยในชีวิตและทรัพย์สิน ร้อยละ ๑๐๐	ศูนย์พัฒนาเด็กเล็กของบ้านไทยสามัคคีมีอาคาร ที่มีความมีปลอดภัย มั่นคง แข็งแรง	กองช่าง
รวม	๖๑ โครงการ	-	-	๓๐,๔๙๔,๐๐๐	๓๐,๔๙๔,๐๐๐	๓๐,๔๙๔,๐๐๐	๓๐,๔๙๔,๐๐๐	๓๐,๔๙๔,๐๐๐	-	-	-

ก. ยุทธศาสตร์จังหวัดที่ ๔ เพิ่มประสิทธิภาพระบบโครงสร้างพื้นฐาน การส่งเสริมการค้า การลงทุน การพัฒนาเศรษฐกิจ การบริหารจัดการด้านสังคมและสิ่งแวดล้อม เพื่อรองรับธุรกิจ การค้าชายแดนและเขตเศรษฐกิจพิเศษสระแก้ว

ข. ยุทธศาสตร์การพัฒนาขององค์กรปกครองส่วนท้องถิ่นในเขตจังหวัดที่ ๑ การคมนาคมสะดวก

๓. ยุทธศาสตร์การพัฒนาโครงสร้างพื้นฐาน

๓.๒ แผนงานการก่อสร้างขยายเขตการบริการประปา

แบบ ผ.๐๒

ที่	โครงการ	วัตถุประสงค์	เป้าหมาย (ผลผลิตของโครงการ)	งบประมาณ					ตัวชี้วัด (KPI)	ผลที่คาดว่าจะได้รับ	หน่วยงาน รับผิดชอบหลัก
				๒๕๖๖ (บาท)	๒๕๖๗ (บาท)	๒๕๖๘ (บาท)	๒๕๖๙ (บาท)	๒๕๗๐ (บาท)			
๑	โครงการขยายเขตน้ำประปา จากบ้านไพรชฌิมย์ ไปคุณวิไลวรรณ วงชาติ หมู่ที่ ๒	เพื่อให้ประชาชนมีน้ำประปาสะอาดใช้อย่างทั่วถึงและเพียงพอ	ขยายเขตน้ำประปายาว ๕๐๐ เมตร ขนาด ๔ นิ้ว รายละเอียดตามแบบที่ อบต.โคกกลาง กำหนด	๑๐๐,๐๐๐	๑๐๐,๐๐๐	๑๐๐,๐๐๐	๑๐๐,๐๐๐	๑๐๐,๐๐๐	ประชาชนมีน้ำสะอาดใช้ในครัวเรือนอย่างทั่วถึงและเพียงพอ	ระบบประปาครอบคลุมร้อยละ ๑๐๐	กองช่าง
๒	โครงการขยายเขตน้ำประปา และปรับปรุงระบบประปา หมู่ที่ ๑ บ้านโคกกลาง	เพื่อให้ประชาชนมีน้ำประปาสะอาดใช้อย่างทั่วถึงและเพียงพอ	ขยายเขตน้ำประปาและปรับปรุงระบบประปายาว ๑,๕๐๐ เมตร ขนาด ๔ นิ้ว รายละเอียดตามแบบที่ อบต.โคกกลาง กำหนด	๕๐๐,๐๐๐	๕๐๐,๐๐๐	๕๐๐,๐๐๐	๕๐๐,๐๐๐	๕๐๐,๐๐๐	ประชาชนมีน้ำสะอาดใช้ในครัวเรือนอย่างทั่วถึงและเพียงพอ	ระบบประปาครอบคลุมร้อยละ ๑๐๐	กองช่าง
๓	โครงการขยายเขตประปา หมู่ที่ ๒ บ้านซำม่วง (เส้นเลียบบางหลวง ๓๓๙๕)	เพื่อให้ประชาชนมีน้ำประปาสะอาดใช้อย่างทั่วถึงและเพียงพอ	ท่อ PVC ขนาด ๒ นิ้ว ยาว ๑,๒๐๐ เมตร รายละเอียดตามแบบที่ อบต.โคกกลาง กำหนด	๑๑๐,๐๐๐	๑๑๐,๐๐๐	๑๑๐,๐๐๐	๑๑๐,๐๐๐	๑๑๐,๐๐๐	ประชาชนมีน้ำสะอาดใช้ในครัวเรือนอย่างทั่วถึงและเพียงพอ	ระบบประปาครอบคลุมร้อยละ ๑๐๐	กองช่าง
๔	โครงการขยายเขตประปา หมู่ที่ ๒ บ้านซำม่วง (โชนบ้านนางอัญญ์สิตา)	เพื่อให้ประชาชนมีน้ำประปาสะอาดใช้อย่างทั่วถึงและเพียงพอ	ท่อ PVC ขนาด ๒ นิ้ว ความยาว ๑๐๐๐ เมตร รายละเอียดตามแบบที่ อบต.โคกกลาง กำหนด	๑๐๐,๐๐๐	๑๐๐,๐๐๐	๑๐๐,๐๐๐	๑๐๐,๐๐๐	๑๐๐,๐๐๐	ประชาชนมีน้ำสะอาดใช้ในครัวเรือนอย่างทั่วถึงและเพียงพอ	ระบบประปาครอบคลุมร้อยละ ๑๐๐	กองช่าง
๕	โครงการขุดเจาะบ่อบาดาลบ้านสองพี่น้อง หมู่ที่ ๕ (คุ้มโนนทอง)	เพื่อแก้ไขปัญหาภัยแล้งประชาชนมีน้ำสะอาดใช้ในครัวเรือนอย่างเพียงพอ	ก่อสร้างระบบประปาบาดาลขนาดกลาง-ใหญ่ สูบจ่ายตรง (ค่าเฉลี่ยความลึกตั้งแต่ ๑๓๐ เมตร)รายละเอียดตามแบบที่ อบต.โคกกลาง กำหนด	๓๐๐,๐๐๐	๓๐๐,๐๐๐	๓๐๐,๐๐๐	๓๐๐,๐๐๐	๓๐๐,๐๐๐	ประชาชนมีน้ำสะอาดใช้ในครัวเรือนอย่างทั่วถึงและเพียงพอ	ระบบประปาครอบคลุมร้อยละ ๑๐๐	กองช่าง
๖	โครงการประปาบ่อบาดาลหอถึงสูง หมู่ที่ ๓ (สะพาน๑)	เพื่อให้ประชาชนมีน้ำประปาสะอาดใช้อย่างทั่วถึงและเพียงพอ	แบบมาตรฐานหอถึงสูงขนาด ๑๐ ลบ.ม. พร้อมบ่อบาดาลขนาด $\varnothing ๖$ ” ลึกไม่ต่ำกว่า ๑๐๐ ม. รายละเอียดตามแบบที่ อบต.โคกกลาง กำหนด	๓๕๐,๐๐๐	๓๕๐,๐๐๐	๓๕๐,๐๐๐	๓๕๐,๐๐๐	๓๕๐,๐๐๐	ประชาชนมีน้ำสะอาดใช้ในครัวเรือนอย่างทั่วถึงและเพียงพอ	ระบบประปาครอบคลุมร้อยละ ๑๐๐	กองช่าง

ก. ยุทธศาสตร์จังหวัดที่ ๔ เพิ่มประสิทธิภาพระบบโครงสร้างพื้นฐาน การส่งเสริมการค้า การลงทุน การพัฒนาเศรษฐกิจ การบริหารจัดการด้านสังคมและสิ่งแวดล้อม เพื่อรองรับธุรกิจ การค้าชายแดนและเขตเศรษฐกิจพิเศษสระแก้ว

ข. ยุทธศาสตร์การพัฒนาขององค์กรปกครองส่วนท้องถิ่นในเขตจังหวัดที่ ๑ การคมนาคมสะดวก

๓. ยุทธศาสตร์การพัฒนาโครงสร้างพื้นฐาน

๓.๒ แผนงานการก่อสร้างขยายเขตการบริการประปา

แบบ ผ.๐๒

ที่	โครงการ	วัตถุประสงค์	เป้าหมาย (ผลผลิตของโครงการ)	งบประมาณ					ตัวชี้วัด (KPI)	ผลที่คาดว่าจะได้รับ	หน่วยงาน รับผิดชอบหลัก
				๒๕๖๖ (บาท)	๒๕๖๗ (บาท)	๒๕๖๘ (บาท)	๒๕๖๙ (บาท)	๒๕๗๐ (บาท)			
๗	โครงการประปาบำบัดน้ำสูง หมู่ที่ ๒ (ตลาดเก่าซบม่วง)	เพื่อให้ประชาชนมีน้ำประปาสะอาดใช้อย่างทั่วถึงและเพียงพอ	แบบมาตรฐานท่อถึงสูงขนาด ๑๐ ลบ.ม. พร้อมบำบัดน้ำขนาด ๐.๖'' ลึกไม่เกิน ๑๐๐ ม. รายละเอียดตามแบบที่ อบต.โคกกลาง กำหนด	๓๕๐,๐๐๐	๓๕๐,๐๐๐	๓๕๐,๐๐๐	๓๕๐,๐๐๐	๓๕๐,๐๐๐	ประชาชนมีน้ำสะอาดใช้ในครัวเรือนอย่างทั่วถึงและเพียงพอ	ระบบประปาครอบคลุมร้อยละ ๑๐๐	กองช่าง
รวม	๗ โครงการ	-	-	๑,๘๑๐,๐๐๐	๑,๘๑๐,๐๐๐	๑,๘๑๐,๐๐๐	๑,๘๑๐,๐๐๐	๑,๘๑๐,๐๐๐	-	-	-

ก. ยุทธศาสตร์จังหวัดที่ ๔ เพิ่มประสิทธิภาพระบบโครงสร้างพื้นฐาน การส่งเสริมการค้า การลงทุน การพัฒนาเศรษฐกิจ การบริหารจัดการด้านสังคมและสิ่งแวดล้อม
เพื่อรองรับธุรกิจ การค้าชายแดนและเขตเศรษฐกิจพิเศษสระแก้ว

ข. ยุทธศาสตร์การพัฒนาขององค์กรปกครองส่วนท้องถิ่นในเขตจังหวัดที่ ๑ การคมนาคมสะดวก

๓. ยุทธศาสตร์การพัฒนาโครงสร้างพื้นฐาน

๓.๓ แผนงานการพัฒนาด้านแหล่งน้ำเพื่อการเกษตร อูบโภาค บริโภาค

แบบ ผ.๐๒

ที่	โครงการ	วัตถุประสงค์	เป้าหมาย (ผลผลิตของโครงการ)	งบประมาณ					ตัวชี้วัด (KPI)	ผลที่คาดว่าจะได้รับ	หน่วยงาน รับผิดชอบ หลัก
				๒๕๖๖ (บาท)	๒๕๖๗ (บาท)	๒๕๖๘ (บาท)	๒๕๖๙ (บาท)	๒๕๗๐ (บาท)			
๑	โครงการขุดลอกสระซับ กระแตบ้านซับเม็ก หมู่ที่ ๓	เพื่อกักเก็บน้ำไว้ใช้ ในการเกษตรและ การอุปโภค-บริโภค	ขนาดกว้าง ๘๐ เมตร ยาว ๓๐๐ เมตร ลึกเฉลี่ย ๔-๖ เมตร รายละเอียดตามแบบ ที่ อบต.โคกลาน กำหนด	๑๘๐,๐๐๐	๑๘๐,๐๐๐	๑๘๐,๐๐๐	๑๘๐,๐๐๐	๑๘๐,๐๐๐	พื้นที่เกษตรชุมชน เพิ่มขึ้นร้อยละ ๕	ประชาชนมีแหล่ง น้ำทำการเกษตร และอุปโภค- บริโภค	กองช่าง
๒	โครงการขุดลอกคลองสะพาน หนึ่งไปเชื่อน หมู่ที่ ๕	เพื่อกักเก็บน้ำไว้ใช้ ในการเกษตรและ การอุปโภค-บริโภค	ขนาดกว้าง ๑๐-๑๒ เมตร ยาว ๔๐๐ เมตร ลึกเฉลี่ย ๔-๖ เมตร รายละเอียดตาม แบบที่ อบต.โคกลาน กำหนด	๒๔๐,๐๐๐	๒๔๐,๐๐๐	๒๔๐,๐๐๐	๒๔๐,๐๐๐	๒๔๐,๐๐๐	พื้นที่เกษตรชุมชน เพิ่มขึ้นร้อยละ ๕	ประชาชนมีแหล่ง น้ำทำการเกษตร และอุปโภค- บริโภค	กองช่าง
๓	โครงการขุดลอกคลองหิน ใหญ่-สะพาน๒ ถนนหนอง ผักแว่น หมู่ที่ ๒	เพื่อกักเก็บน้ำไว้ใช้ ในการเกษตรและ การอุปโภค-บริโภค	ขนาดกว้าง ๑๐-๑๒ เมตร ยาว ๒๐๐๐ เมตร เฉลี่ย ลึก ๔-๖ เมตร รายละเอียด ตามแบบที่ อบต.โคกลาน กำหนด	๕๕๐,๐๐๐	๕๕๐,๐๐๐	๕๕๐,๐๐๐	๕๕๐,๐๐๐	๕๕๐,๐๐๐	พื้นที่เกษตรชุมชน เพิ่มขึ้นร้อยละ ๕	ประชาชนมีแหล่ง น้ำทำการเกษตร และอุปโภค- บริโภค	กองช่าง
๔	โครงการขุดลอกและขยาย คลองสระวัดซับเม็ก หมู่ที่ ๓	เพื่อทำให้คลองที่ตื้น เขิน กลับมาใช้ ประโยชน์ได้ดี	กว้าง ๑๕๐ เมตร ยาว ๕ ๐๐ เมตร เฉลี่ยลึก ๔-๖ เมตร รายละเอียดตามแบบ ที่ อบต.โคกลาน กำหนด	๓๒๕,๐๐๐	๓๒๕,๐๐๐	๓๒๕,๐๐๐	๓๒๕,๐๐๐	๓๒๕,๐๐๐	พื้นที่เกษตรชุมชน เพิ่มขึ้นร้อยละ ๕	ประชาชนมีแหล่ง น้ำทำการเกษตร และอุปโภค- บริโภค	กองช่าง
๕	โครงการก่อสร้างฝายน้ำล้น หมู่ที่ ๑ (นายนายเกษม งามสม)	เพื่อกักเก็บน้ำไว้ใช้ สำหรับการอุปโภค และบริโภค และเพื่อ การเกษตรพอเพียง	ขนาดกว้าง ๖ เมตร ยาว ๒๒ เมตร รายละเอียดตาม แบบที่ อบต.โคกลาน กำหนด	๕๕๐,๐๐๐	๕๕๐,๐๐๐	๖๕๐,๐๐๐	๖๕๐,๐๐๐	๖๕๐,๐๐๐	พื้นที่เกษตรชุมชน เพิ่มขึ้นร้อยละ ๕	ประชาชนมีแหล่ง น้ำทำการเกษตร และอุปโภค- บริโภค	กองช่าง
๖	โครงการสร้างคลองส่งน้ำ คสล. หมู่ที่ ๓ (ส่งน้ำออกจาก สระหนองดับเต่า)	เพื่อมีน้ำไว้ใช้อุปโภค และการเกษตร	กว้าง ๑๐ เมตร ยาว ๖๐๐ เมตร เฉลี่ยลึก ๔ เมตร รายละเอียดตามแบบที่ อบต.โคกลาน กำหนด	๕๔๐,๐๐๐	๕๔๐,๐๐๐	๕๔๐,๐๐๐	๕๔๐,๐๐๐	๕๔๐,๐๐๐	เกษตรกรมีรายได้ เพิ่มขึ้นร้อยละ ๕	ประชาชนมีน้ำใช้ เพื่อการเกษตร	กองช่าง

- ก. ยุทธศาสตร์จังหวัดที่ ๔ เพิ่มประสิทธิภาพระบบโครงสร้างพื้นฐาน การส่งเสริมการค้า การลงทุน การพัฒนาเศรษฐกิจ การบริหารจัดการด้านสังคมและสิ่งแวดล้อม เพื่อรองรับธุรกิจ การค้าชายแดนและเขตเศรษฐกิจพิเศษสระแก้ว
- ข. ยุทธศาสตร์การพัฒนาขององค์กรปกครองส่วนท้องถิ่นในเขตจังหวัดที่ ๑ การคมนาคมสะดวก
๓. ยุทธศาสตร์การพัฒนาโครงสร้างพื้นฐาน
- ๓.๓ แผนงานการพัฒนาแหล่งน้ำเพื่อการเกษตร อูบโกล บริโกล

แบบ ผ.๐๒

ที่	โครงการ	วัตถุประสงค์	เป้าหมาย (ผลผลิตของโครงการ)	งบประมาณ					ตัวชี้วัด (KPI)	ผลที่คาดว่าจะได้รับ	หน่วยงาน รับผิดชอบ หลัก
				๒๕๖๖ (บาท)	๒๕๖๗ (บาท)	๒๕๖๘ (บาท)	๒๕๖๙ (บาท)	๒๕๗๐ (บาท)			
๗	โครงการจัดทำธนาคารน้ำใต้ดิน	เพื่อเป็นการกักเก็บน้ำใต้ดิน	จัดฝึกอบรมเรียนรู้ในการจัดทำธนาคารน้ำใต้ดิน ตลอดจนนำไปสู่การปฏิบัติในระดับครัวเรือน	๑๐๐,๐๐๐	๑๐๐,๐๐๐	๑๐๐,๐๐๐	๑๐๐,๐๐๐	๑๐๐,๐๐๐	เกษตรกรในพื้นที่ ชุมชนน้ำเพิ่มขึ้น หลังจากจัดทำธนาคารน้ำใต้ดิน	เพื่อเป็นการแก้ปัญหาภาวะภัยแล้ง	สำนักปลัด
๘	โครงการก่อสร้างฝายน้ำล้น หมู่ที่ ๖ บ้านมะค่าปุม (นานายนาย-นานายวีรัช)	เพื่อมีน้ำไว้ใช้อุปโภค และการเกษตร	ขนาดกว้าง ๖ เมตร ยาว ๒๒ เมตร รายละเอียดตามแบบที่ อบต.โคกลาน กำหนด	๖๕๐,๐๐๐	๖๕๐,๐๐๐	๖๕๐,๐๐๐	๖๕๐,๐๐๐	๖๕๐,๐๐๐	พื้นที่เกษตรกรชุมชน เพิ่มขึ้นร้อยละ ๕	ประชาชนมีน้ำใช้ เพื่อการเกษตร	กองช่าง
๙	โครงการก่อสร้างฝายน้ำล้น หมู่ที่ ๓ บ้านซับเม็ก (โป่งชี้หนู)	เพื่อกักเก็บน้ำไว้ใช้ในการเกษตรกรรม	ขนาดกว้าง ๖ เมตร ยาว ๒๐ เมตร รายละเอียดตามแบบที่ อบต.โคกลาน กำหนด	๕๕๐,๐๐๐	๕๕๐,๐๐๐	๕๕๐,๐๐๐	๕๕๐,๐๐๐	๕๕๐,๐๐๐	พื้นที่เกษตรกรชุมชน เพิ่มขึ้นร้อยละ ๕	ประชาชนมีน้ำใช้ เพื่อการเกษตร	กองช่าง
๑๐	โครงการก่อสร้างฝายน้ำล้น หมู่ที่ ๕ (บริเวณนานายหนุ่ม)	เพื่อกักเก็บน้ำไว้ใช้อุปโภคและการเกษตร	ขนาดกว้าง ๖ เมตร ยาว ๒๐ เมตร รายละเอียดตามแบบที่ อบต.โคกลาน กำหนด	๕๕๐,๐๐๐	๕๕๐,๐๐๐	๕๕๐,๐๐๐	๕๕๐,๐๐๐	๕๕๐,๐๐๐	พื้นที่เกษตรกรชุมชน เพิ่มขึ้นร้อยละ ๕	ประชาชนมีแหล่งน้ำทำการเกษตร และอุปโภค-บริโภค	กองช่าง
๑๑	โครงการก่อสร้างฝายน้ำล้น หมู่ที่ ๕ บ้านสองพี่น้อง (บริเวณนานายสมัย)	เพื่อกักเก็บน้ำไว้ใช้ในการเกษตรและการอุปโภค-บริโภค	ขนาดกว้าง ๖ เมตร ยาว ๒๒ เมตร รายละเอียดตามแบบที่ อบต.โคกลาน กำหนด	๖๕๐,๐๐๐	๖๕๐,๐๐๐	๖๕๐,๐๐๐	๖๕๐,๐๐๐	๖๕๐,๐๐๐	พื้นที่เกษตรกรชุมชน เพิ่มขึ้นร้อยละ ๕	ประชาชนมีแหล่งน้ำทำการเกษตร และอุปโภค-บริโภค	กองช่าง
๑๒	โครงการก่อสร้างฝายน้ำล้น สะพานหนึ่ง หมู่ที่ ๓	เพื่อกักเก็บน้ำไว้ใช้อุปโภคและการเกษตร	ขนาดกว้าง ๖ เมตร ยาว ๒๐ เมตร รายละเอียดตามแบบที่ อบต.โคกลาน กำหนด	๕๕๐,๐๐๐	๕๕๐,๐๐๐	๕๕๐,๐๐๐	๕๕๐,๐๐๐	๕๕๐,๐๐๐	พื้นที่เกษตรกรชุมชน เพิ่มขึ้นร้อยละ ๕	ประชาชนมีน้ำใช้ เพื่อการเกษตร	กองช่าง
๑๓	โครงการก่อสร้างฝายน้ำล้น หมู่ที่ ๔ บ้านไทยสามัคคี (บริเวณนานายคำภา)	เพื่อกักเก็บน้ำไว้ใช้ในการเกษตรและเป็นแนวกันไฟฟ้า	ขนาดกว้าง ๖ เมตร ยาว ๒๒ เมตร สูง ๓ เมตร รายละเอียดตามแบบที่ อบต.โคกลาน กำหนด	๖๕๐,๐๐๐	๖๕๐,๐๐๐	๖๕๐,๐๐๐	๖๕๐,๐๐๐	๖๕๐,๐๐๐	ป้องกันไฟฟ้าและเพิ่มความอุดมสมบูรณ์ป่าชุมชน ร้อยละ ๑๐	ประชาชนมีแหล่งน้ำทำการเกษตร และรักษาป่าชุมชน	กองช่าง

ก. ยุทธศาสตร์จังหวัดที่ ๔ เพิ่มประสิทธิภาพระบบโครงสร้างพื้นฐาน การส่งเสริมการค้า การลงทุน การพัฒนาเศรษฐกิจ การบริหารจัดการด้านสังคมและสิ่งแวดล้อม เพื่อรองรับธุรกิจ การค้าชายแดนและเขตเศรษฐกิจพิเศษสระแก้ว

ข. ยุทธศาสตร์การพัฒนาขององค์กรปกครองส่วนท้องถิ่นในเขตจังหวัดที่ ๑ การคมนาคมสะดวก

๓. ยุทธศาสตร์การพัฒนาโครงสร้างพื้นฐาน

๓.๓ แผนงานการพัฒนาแหล่งน้ำเพื่อการเกษตร อุปโภค บริโภค

แบบ ผ.๐๒

ที่	โครงการ	วัตถุประสงค์	เป้าหมาย (ผลผลิตของโครงการ)	งบประมาณ					ตัวชี้วัด (KPI)	ผลที่คาดว่าจะได้รับ	หน่วยงาน รับผิดชอบ หลัก
				๒๕๖๖ (บาท)	๒๕๖๗ (บาท)	๒๕๖๘ (บาท)	๒๕๖๙ (บาท)	๒๕๗๐ (บาท)			
๑๔	โครงการก่อสร้างทางน้ำเข้าสระ หมู่ที่ ๔ บ้านไทยสามัคคี (สระประปา)	เพื่อรับน้ำเข้าสระกักเก็บไว้ใช้เพื่อการเกษตร อุปโภคบริโภค	-วางท่อขนาดเส้นผ่าศูนย์กลาง ๑๐๐ ซม. จำนวน ๒ แถว แถวละ ๑๕ ท่อน รายละเอียดตามแบบที่ อบต.โคกกลาน กำหนด	๘๐,๐๐๐	๘๐,๐๐๐	๑๐๐,๐๐๐	๑๐๐,๐๐๐	๑๐๐,๐๐๐	ประชาชนมีน้ำไว้ใช้ร้อยละ ๘๐	ประชาชนมีแหล่งน้ำที่เพียงพออุปโภค บริโภค	กองช่าง
๑๕	โครงการก่อสร้างฝายน้ำล้น หมู่ที่ ๒ (ช่วงนายนายทัด-นายหนูกร)	เพื่อกักเก็บน้ำไว้ใช้ในการเกษตรและการอุปโภค-บริโภค	ขนาดกว้าง ๖ เมตร ยาว ๒๒ เมตร รายละเอียดตามแบบที่ อบต.โคกกลาน กำหนด	๕๕๐,๐๐๐	๕๕๐,๐๐๐	๖๕๐,๐๐๐	๖๕๐,๐๐๐	๖๕๐,๐๐๐	พื้นที่เกษตรชุมชนมีน้ำใช้เพิ่มขึ้นร้อยละ ๕	ประชาชนมีแหล่งน้ำทำการเกษตรและอุปโภค-บริโภค	กองช่าง
๑๖	โครงการขุดลอกคลอง หมู่ที่ ๒ บ้านซันม่วง (คลองหินน้อย)	เพื่อกักเก็บน้ำไว้ใช้และแก้ไขปัญหาภัยแล้ง รวมทั้งการระบายน้ำ	ขุดลอกคลอง ขนาดปากคลองกว้าง ๑๒ เมตร ก้นคลอง กว้าง ๖ เมตร ยาว ๔๕๐ เมตร ลึกเฉลี่ย ๑.๘๐ เมตร ลาดเอียง ๑:๑ หรือมีปริมาณดินขุดไม่น้อยกว่า ๗,๑๘๒ ลบ.ม. รายละเอียดตามแบบที่ อบต.โคกกลาน กำหนด	๓๐๐,๐๐๐	๓๐๐,๐๐๐	๓๐๐,๐๐๐	๓๐๐,๐๐๐	๓๐๐,๐๐๐	ประชาชนมีน้ำใช้เพื่อการเกษตรเพิ่มขึ้น และแก้ไขปัญหาภัยแล้งเพิ่มขึ้นร้อยละ ๖๐	ประชาชนมีน้ำใช้ตลอดทั้งปี	กองช่าง
๑๗	โครงการขุดลอกคลอง หมู่ที่ ๕ บ้านสองพี่น้อง (คลองห้วยตะเคียน นานายสมย์)	เพื่อกักเก็บน้ำไว้ใช้และแก้ไขปัญหาภัยแล้ง รวมทั้งการระบายน้ำ	ขุดลอกคลอง ขนาดปากคลองกว้าง ๑๒ เมตร ก้นคลอง กว้าง ๖ เมตร ยาว ๗๕๐ เมตร ลึกเฉลี่ย ๒ เมตร ลาดเอียง ๑:๑ หรือมีปริมาณดินขุดไม่น้อยกว่า ๑๓,๕๐๐ ลบ.ม. รายละเอียดตามแบบที่ อบต.โคกกลาน กำหนด	๕๐๐,๐๐๐	๕๐๐,๐๐๐	๕๐๐,๐๐๐	๕๐๐,๐๐๐	๕๐๐,๐๐๐	ประชาชนมีน้ำใช้เพื่อการเกษตรเพิ่มขึ้น และแก้ไขปัญหาภัยแล้งเพิ่มขึ้นร้อยละ ๖๐	ประชาชนมีน้ำใช้ตลอดทั้งปี	กองช่าง

ก. ยุทธศาสตร์จังหวัดที่ ๔ เพิ่มประสิทธิภาพระบบโครงสร้างพื้นฐาน การส่งเสริมการค้า การลงทุน การพัฒนาเศรษฐกิจ การบริหารจัดการด้านสังคมและสิ่งแวดล้อม เพื่อรองรับธุรกิจ การค้าชายแดนและเขตเศรษฐกิจพิเศษสระแก้ว

ข. ยุทธศาสตร์การพัฒนาขององค์กรปกครองส่วนท้องถิ่นในเขตจังหวัดที่ ๑ การคมนาคมสะดวก

๓. ยุทธศาสตร์การพัฒนาโครงสร้างพื้นฐาน

๓.๓ แผนงานการพัฒนาด้านแหล่งน้ำเพื่อการเกษตร อุบโศก บริโศก

แบบ ผ.๐๒

ที่	โครงการ	วัตถุประสงค์	เป้าหมาย (ผลผลิตของโครงการ)	งบประมาณ					ตัวชี้วัด (KPI)	ผลที่คาดว่าจะได้รับ	หน่วยงาน รับผิดชอบหลัก
				๒๕๖๖ (บาท)	๒๕๖๗ (บาท)	๒๕๖๘ (บาท)	๒๕๖๙ (บาท)	๒๕๗๐ (บาท)			
๑๘	โครงการก่อสร้างทางน้ำเข้าสู่โป่งของ หมู่ที่ ๒	เพื่อนำน้ำในฤดูฝนเข้ามากักเก็บไว้ในห้วย	กว้าง ๑๐-๑๒ เมตร ยาว ๒๐๐๐ เมตร เฉลี่ยลึก ๔-๖ เมตร รายละเอียดตามแบบที่ อบต.โคกลาน กำหนด	๕๕๐,๐๐๐	๕๕๐,๐๐๐	๕๕๐,๐๐๐	๕๕๐,๐๐๐	๕๕๐,๐๐๐	พื้นที่เกษตรชุมชนเพิ่มขึ้นร้อยละ ๕	ประชาชนมีแหล่งน้ำทำการเกษตรและอุบโศก-บริโศก	กองช่าง
๑๙	โครงการขุดลอกคลอง หมู่ที่ ๔ บ้านไทยสามัคคี	เพื่อกักเก็บน้ำไว้ใช้และแก้ไขปัญหากล้ง รวมทั้งการระบายน้ำ	ขุดลอกคลอง ขนาดปากคลองกว้าง ๑๐ เมตร ก้นคลอง กว้าง ๖ เมตร ยาว ๕๐๐ เมตร ลึกเฉลี่ย ๑.๘๐ เมตร หรือมีปริมาณดินขุดไม่น้อยกว่า ๑๐,๘๐๐ ลบ.ม. รายละเอียดตามแบบที่ อบต.โคกลาน กำหนด	๕๐๐,๐๐๐	๕๐๐,๐๐๐	๕๐๐,๐๐๐	๕๐๐,๐๐๐	๕๐๐,๐๐๐	ประชาชนมีน้ำใช้เพื่อการเกษตรเพิ่มขึ้น และแก้ไขปัญหากล้งเพิ่มขึ้นร้อยละ ๖๐	ประชาชนมีน้ำใช้ตลอดทั้งปี	กองช่าง
รวม	๑๙ โครงการ	-	-	๘,๕๖๕,๐๐๐	๘,๕๖๕,๐๐๐	๘,๕๖๕,๐๐๐	๘,๕๖๕,๐๐๐	๘,๕๖๕,๐๐๐	-	-	-

ก. ยุทธศาสตร์จังหวัดที่ ๔ เพิ่มประสิทธิภาพระบบโครงสร้างพื้นฐาน การส่งเสริมการค้า การลงทุน การพัฒนาเศรษฐกิจ การบริหารจัดการด้านสังคมและสิ่งแวดล้อม
เพื่อรองรับธุรกิจ การค้าชายแดนและเขตเศรษฐกิจพิเศษสระแก้ว

ข. ยุทธศาสตร์การพัฒนาขององค์กรปกครองส่วนท้องถิ่นในเขตจังหวัดที่ ๑ การคมนาคมสะดวก

๓. ยุทธศาสตร์การพัฒนาโครงสร้างพื้นฐาน

๓.๔ แผนงานการพัฒนาก่อสร้างขยายเขตไฟฟ้าและไฟฟ้าสาธารณะ

แบบ ผ.๐๒

ที่	โครงการ	วัตถุประสงค์	เป้าหมาย (ผลผลิตของโครงการ)	งบประมาณ					ตัวชี้วัด (KPI)	ผลที่คาดว่าจะได้รับ	หน่วยงาน รับผิดชอบ หลัก
				๒๕๖๖ (บาท)	๒๕๖๗ (บาท)	๒๕๖๘ (บาท)	๒๕๖๙ (บาท)	๒๕๗๐ (บาท)			
๑	โครงการขยายเขตไฟฟ้า หมู่ที่ ๑ บ้านโคกลาน (เส้น เขาคันทนา)	เพื่อให้ประชาชนมีไฟฟ้าใช้ทุกครัวเรือน	ยาว ๓๐๐ เมตร	๕๐๐,๐๐๐	๕๐๐,๐๐๐	๕๐๐,๐๐๐	๕๐๐,๐๐๐	๕๐๐,๐๐๐	ประชาชนมีไฟฟ้าใช้ ร้อยละ ๑๐๐	ประชาชนมีไฟฟ้าใช้อย่างทั่วถึงและเพียงพอ	กองช่าง
๒	โครงการเงินอุดหนุนขยายเขตไฟฟ้า หมู่ที่ ๒ บ้านซับม่วง	เพื่อให้ประชาชนมีไฟฟ้าใช้ทุกครัวเรือนและเพื่อการเกษตร	-ช.บ้านแม่หม้อ ยาว ๒๐๐ เมตร	๕๐๐,๐๐๐	๕๐๐,๐๐๐	๕๐๐,๐๐๐	๕๐๐,๐๐๐	๕๐๐,๐๐๐	ประชาชนมีไฟฟ้าใช้ ร้อยละ ๑๐๐	ประชาชนมีไฟฟ้าใช้อย่างทั่วถึงและเพียงพอ	กองช่าง
๓	โครงการขยายเขตบริการไฟฟ้า หมู่ที่ ๒ บ้านซับม่วง	เพื่อให้ประชาชนมีไฟฟ้าใช้ทุกครัวเรือนและเพื่อการเกษตร	-จากหน้าวัดซับม่วง-บ้านนายเบิ้ม สิงห์ปรีชา ยาว ๕๐๐ เมตร	๕๐๐,๐๐๐	๕๐๐,๐๐๐	๕๐๐,๐๐๐	๕๐๐,๐๐๐	๕๐๐,๐๐๐	ประชาชนมีไฟฟ้าใช้ ร้อยละ ๑๐๐	ประชาชนมีไฟฟ้าใช้อย่างทั่วถึงและเพียงพอ	กองช่าง
๔	โครงการเงินอุดหนุนขยายเขตไฟฟ้า หมู่ที่ ๒ บ้านซับม่วง	เพื่อให้ประชาชนมีไฟฟ้าใช้ทุกครัวเรือนและเพื่อการเกษตร	-เส้นหลัง อบต.โคกลาน ยาว ๘๐๐ เมตร	๕๐๐,๐๐๐	๕๐๐,๐๐๐	๕๐๐,๐๐๐	๕๐๐,๐๐๐	๕๐๐,๐๐๐	ประชาชนมีไฟฟ้าใช้ ร้อยละ ๑๐๐	ประชาชนมีไฟฟ้าใช้อย่างทั่วถึงและเพียงพอ	กองช่าง
๕	โครงการขยายเขตบริการไฟฟ้า หมู่ที่ ๒ บ้านซับม่วง	เพื่อให้ประชาชนมีไฟฟ้าใช้ทุกครัวเรือนและเพื่อการเกษตร	-เส้นบ้านนายตี โพธิ์เงิน-บ้านนายสุนทร กำจัดภัย ยาว ๓๐๐ เมตร	๕๐๐,๐๐๐	๕๐๐,๐๐๐	๕๐๐,๐๐๐	๕๐๐,๐๐๐	๕๐๐,๐๐๐	ประชาชนมีไฟฟ้าใช้ ร้อยละ ๑๐๐	ประชาชนมีไฟฟ้าใช้อย่างทั่วถึงและเพียงพอ	กองช่าง
๖	โครงการปรับปรุงระบบเสียงตามสาย หมู่ที่ ๕ บ้านสองพี่น้อง	เพื่อปรับปรุงระบบเสียงตามสาย	เพิ่มเครื่องขยายเสียงสายดรอพวาย ลำโพงฮอร์น	๗๐๐,๐๐๐	๗๐๐,๐๐๐	๗๐๐,๐๐๐	๗๐๐,๐๐๐	๗๐๐,๐๐๐	ประชาชนได้รับข้อมูลข่าวสาร ร้อยละ ๑๐๐	ประชาชนได้รับข้อมูลข่าวสารอย่างทั่วถึง	กองช่าง
๗	โครงการขยายเขตไฟฟ้า หมู่ที่ ๓ บ้านซับเม็ก	เพื่อให้ประชาชนมีไฟฟ้าใช้ทุกครัวเรือน	-บ้านนางรำพึง จันทร์พุด ยาว ๕๐๐ เมตร	๕๐๐,๐๐๐	๕๐๐,๐๐๐	๕๐๐,๐๐๐	๕๐๐,๐๐๐	๕๐๐,๐๐๐	ประชาชนมีไฟฟ้าใช้ ร้อยละ ๑๐๐	ประชาชนมีไฟฟ้าใช้อย่างทั่วถึงและเพียงพอ	กองช่าง
๘	โครงการขยายเขตไฟฟ้า หมู่ที่ ๓ บ้านซับเม็ก	เพื่อให้ประชาชนมีไฟฟ้าใช้ทุกครัวเรือน	-ช.บ้านนายเหมียน ยาว ๔๐๐ เมตร	๕๐๐,๐๐๐	๕๐๐,๐๐๐	๕๐๐,๐๐๐	๕๐๐,๐๐๐	๕๐๐,๐๐๐	ประชาชนมีไฟฟ้าใช้ ร้อยละ ๑๐๐	ประชาชนมีไฟฟ้าใช้อย่างทั่วถึงและเพียงพอ	กองช่าง
๙	โครงการขยายเขตไฟฟ้า หมู่ที่ ๓ บ้านซับเม็ก	เพื่อให้ประชาชนมีไฟฟ้าใช้ทุกครัวเรือน	-ช.นายปรีชาถึงบ้านนายโรจน์ ยาว ๑๕๐ เมตร	๕๐๐,๐๐๐	๕๐๐,๐๐๐	๕๐๐,๐๐๐	๕๐๐,๐๐๐	๕๐๐,๐๐๐	ประชาชนมีไฟฟ้าใช้ ร้อยละ ๑๐๐	ประชาชนมีไฟฟ้าใช้อย่างทั่วถึงและเพียงพอ	กองช่าง

ก. ยุทธศาสตร์จังหวัดที่ ๔ เพิ่มประสิทธิภาพระบบโครงสร้างพื้นฐาน การส่งเสริมการค้า การลงทุน การพัฒนาเศรษฐกิจ การบริหารจัดการด้านสังคมและสิ่งแวดล้อม
เพื่อรองรับธุรกิจ การค้าชายแดนและเขตเศรษฐกิจพิเศษสระแก้ว

ข. ยุทธศาสตร์การพัฒนาขององค์กรปกครองส่วนท้องถิ่นในเขตจังหวัดที่ ๑ การคมนาคมสะดวก

๓. ยุทธศาสตร์การพัฒนาโครงสร้างพื้นฐาน

๓.๔ แผนงานการพัฒนาก่อสร้างขยายเขตไฟฟ้าและไฟฟ้าสาธารณะ

แบบ ผ.๐๒

ที่	โครงการ	วัตถุประสงค์	เป้าหมาย (ผลผลิตของโครงการ)	งบประมาณ					ตัวชี้วัด (KPI)	ผลที่คาดว่าจะได้รับ	หน่วยงาน รับผิดชอบ หลัก
				๒๕๖๖ (บาท)	๒๕๖๗ (บาท)	๒๕๖๘ (บาท)	๒๕๖๙ (บาท)	๒๕๗๐ (บาท)			
๑๐	โครงการขยายเขตไฟฟ้า หมู่ที่ ๔ บ้านไทยสามัคคี	เพื่อให้ประชาชนมีไฟฟ้าใช้ทุกครัวเรือน	-ศูนย์พัฒนาเด็กเล็ก ถึงบ้าน นางลำจวน ประโหมต ยาว ๑๐๐๐ เมตร	๑,๑๔๐,๐๐๐	๑,๑๔๐,๐๐๐	๑,๑๔๐,๐๐๐	๑,๑๔๐,๐๐๐	๑,๑๔๐,๐๐๐	ประชาชนมีไฟฟ้าใช้ ร้อยละ ๑๐๐	ประชาชนมีไฟฟ้าใช้ อย่างทั่วถึงและเพียงพอ	กองช่าง
๑๑	โครงการขยายเขตไฟฟ้า หมู่ที่ ๔ บ้านไทยสามัคคี	เพื่อให้ประชาชนมีไฟฟ้าใช้ทุกครัวเรือน	-ช.บ้านผู้ช่วยสมัย ยาว ๕๐๐ เมตร	๑,๑๔๐,๐๐๐	๑,๑๔๐,๐๐๐	๑,๑๔๐,๐๐๐	๑,๑๔๐,๐๐๐	๑,๑๔๐,๐๐๐	ประชาชนมีไฟฟ้าใช้ ร้อยละ ๑๐๐	ประชาชนมีไฟฟ้าใช้ อย่างทั่วถึงและเพียงพอ	กองช่าง
๑๒	โครงการขยายเขตไฟฟ้า หมู่ที่ ๔ บ้านไทยสามัคคี	เพื่อให้ประชาชนมีไฟฟ้าใช้ทุกครัวเรือน	-นายบุญเลิศ ยาว ๘๐๐ เมตร	๑,๑๔๐,๐๐๐	๑,๑๔๐,๐๐๐	๑,๑๔๐,๐๐๐	๑,๑๔๐,๐๐๐	๑,๑๔๐,๐๐๐	ประชาชนมีไฟฟ้าใช้ ร้อยละ ๑๐๐	ประชาชนมีไฟฟ้าใช้ อย่างทั่วถึงและเพียงพอ	กองช่าง
๑๓	โครงการขยายเขตไฟฟ้า หมู่ที่ ๔ บ้านไทยสามัคคี	เพื่อให้ประชาชนมีไฟฟ้าใช้ทุกครัวเรือน	-นายประยูร ยาว ๘๐๐ เมตร	๑,๑๔๐,๐๐๐	๑,๑๔๐,๐๐๐	๑,๑๔๐,๐๐๐	๑,๑๔๐,๐๐๐	๑,๑๔๐,๐๐๐	ประชาชนมีไฟฟ้าใช้ ร้อยละ ๑๐๐	ประชาชนมีไฟฟ้าใช้ อย่างทั่วถึงและเพียงพอ	กองช่าง
๑๔	โครงการขยายเขตไฟฟ้า หมู่ที่ ๔ บ้านไทยสามัคคี	เพื่อให้ประชาชนมีไฟฟ้าใช้ทุกครัวเรือน	-ช.บ้านนางเหมือน ยาว ๕๐๐ เมตร	๑,๑๔๐,๐๐๐	๑,๑๔๐,๐๐๐	๑,๑๔๐,๐๐๐	๑,๑๔๐,๐๐๐	๑,๑๔๐,๐๐๐	ประชาชนมีไฟฟ้าใช้ ร้อยละ ๑๐๐	ประชาชนมีไฟฟ้าใช้ อย่างทั่วถึงและเพียงพอ	กองช่าง
๑๕	โครงการขยายเขตไฟฟ้า หมู่ที่ ๔ บ้านไทยสามัคคี	เพื่อให้ประชาชนมีไฟฟ้าใช้ทุกครัวเรือน	-บ้านครูน้อย ถึงบ้านนาย เจริญ ยาว ๒๐๐ เมตร	๑,๑๔๐,๐๐๐	๑,๑๔๐,๐๐๐	๑,๑๔๐,๐๐๐	๑,๑๔๐,๐๐๐	๑,๑๔๐,๐๐๐	ประชาชนมีไฟฟ้าใช้ ร้อยละ ๑๐๐	ประชาชนมีไฟฟ้าใช้ อย่างทั่วถึงและเพียงพอ	กองช่าง
๑๖	โครงการไฟฟ้าส่องสว่าง หมู่ที่ ๕ บ้านสองพี่น้อง	เพื่อให้มีแสงสว่างในเวลากลางคืนทำให้การเดินทางสะดวกปลอดภัย	-ช.โรงเรียนประเสริฐ-น้อยฯ ยาว ๗๐๐ เมตร	๙๐๐,๐๐๐	๙๐๐,๐๐๐	๙๐๐,๐๐๐	๙๐๐,๐๐๐	๙๐๐,๐๐๐	ประชาชนมีความปลอดภัยในชีวิต และทรัพย์สิน เพิ่มขึ้นร้อยละ ๑๐	ประชาชนมีไฟฟ้าใช้ อย่างทั่วถึงและเพียงพอ	กองช่าง
๑๗	โครงการไฟฟ้าส่องสว่าง หมู่ที่ ๕ บ้านสองพี่น้อง	เพื่อให้มีแสงสว่างในเวลากลางคืนทำให้การเดินทางสะดวกปลอดภัย	-ช.หน้าโรงกลึง ยาว ๗๐๐ เมตร	๙๐๐,๐๐๐	๙๐๐,๐๐๐	๙๐๐,๐๐๐	๙๐๐,๐๐๐	๙๐๐,๐๐๐	ประชาชนมีความปลอดภัยในชีวิต และทรัพย์สิน เพิ่มขึ้นร้อยละ ๑๐	ประชาชนมีไฟฟ้าใช้ อย่างทั่วถึงและเพียงพอ	กองช่าง
๑๘	โครงการไฟฟ้าส่องสว่าง หมู่ที่ ๕ บ้านสองพี่น้อง	เพื่อให้มีแสงสว่างในเวลากลางคืนทำให้การเดินทางสะดวกปลอดภัย	-ช.บ้านนายวัลลภ-บ้านนาย สำราญ ยาว ๒๐๐ เมตร	๙๐๐,๐๐๐	๙๐๐,๐๐๐	๙๐๐,๐๐๐	๙๐๐,๐๐๐	๙๐๐,๐๐๐	ประชาชนมีความปลอดภัยในชีวิต และทรัพย์สิน เพิ่มขึ้นร้อยละ ๑๐	ประชาชนมีไฟฟ้าใช้ อย่างทั่วถึงและเพียงพอ	กองช่าง

ก. ยุทธศาสตร์จังหวัดที่ ๔ เพิ่มประสิทธิภาพระบบโครงสร้างพื้นฐาน การส่งเสริมการค้า การลงทุน การพัฒนาเศรษฐกิจ การบริหารจัดการด้านสังคมและสิ่งแวดล้อม
เพื่อรองรับธุรกิจ การค้าชายแดนและเขตเศรษฐกิจพิเศษสระแก้ว

ข. ยุทธศาสตร์การพัฒนาขององค์กรปกครองส่วนท้องถิ่นในเขตจังหวัดที่ ๑ การคมนาคมสะดวก

๓. ยุทธศาสตร์การพัฒนาโครงสร้างพื้นฐาน

๓.๔ แผนงานการพัฒนาก่อสร้างขยายเขตไฟฟ้าและไฟฟ้าสาธารณะ

แบบ ผ.๐๒

ที่	โครงการ	วัตถุประสงค์	เป้าหมาย (ผลผลิตของโครงการ)	งบประมาณ					ตัวชี้วัด (KPI)	ผลที่คาดว่าจะได้รับ	หน่วยงาน รับผิดชอบ หลัก
				๒๕๖๖ (บาท)	๒๕๖๗ (บาท)	๒๕๖๘ (บาท)	๒๕๖๙ (บาท)	๒๕๗๐ (บาท)			
๑๙	โครงการไฟฟ้าส่องสว่าง หมู่ที่ ๕ บ้านสองพี่น้อง	เพื่อให้ประชาชนมีไฟฟ้าใช้ทุกครัวเรือน	-สองพี่น้อง-ทางโค้ง ๕๐๐ เมตร	๙๐๐,๐๐๐	๙๐๐,๐๐๐	๙๐๐,๐๐๐	๙๐๐,๐๐๐	๙๐๐,๐๐๐	ประชาชนมีความปลอดภัยในชีวิตและทรัพย์สินเพิ่มขึ้นร้อยละ ๑๐	ประชาชนมีไฟฟ้าใช้อย่างทั่วถึงและเพียงพอ	กองช่าง
๒๐	โครงการไฟฟ้าส่องสว่าง หมู่ที่ ๕ บ้านสองพี่น้อง	เพื่อให้ประชาชนมีไฟฟ้าใช้ทุกครัวเรือน	-เส้นอ่างเก็บน้ำห้วยตะเคียน ยาว ๒๐๐ เมตร	๙๐๐,๐๐๐	๙๐๐,๐๐๐	๙๐๐,๐๐๐	๙๐๐,๐๐๐	๙๐๐,๐๐๐	ประชาชนมีความปลอดภัยในชีวิตและทรัพย์สินเพิ่มขึ้นร้อยละ ๑๐	ประชาชนมีไฟฟ้าใช้อย่างทั่วถึงและเพียงพอ	กองช่าง
๒๑	โครงการไฟฟ้าส่องสว่าง หมู่ที่ ๕ บ้านสองพี่น้อง	เพื่อให้มีแสงสว่างในเวลากลางคืนทำให้การเดินทางสะดวกปลอดภัย	-เส้นบ้านนายสมพร จำปาทอง-บ้านนางสายทอง ยาว ๔๐๐ เมตร	๙๐๐,๐๐๐	๙๐๐,๐๐๐	๙๐๐,๐๐๐	๙๐๐,๐๐๐	๙๐๐,๐๐๐	ประชาชนมีความปลอดภัยในชีวิตและทรัพย์สินเพิ่มขึ้นร้อยละ ๑๐	ประชาชนมีไฟฟ้าใช้อย่างทั่วถึงและเพียงพอ	กองช่าง
๒๒	โครงการไฟฟ้าส่องสว่าง หมู่ที่ ๕ บ้านสองพี่น้อง	เพื่อให้มีแสงสว่างในเวลากลางคืนทำให้การเดินทางสะดวกปลอดภัย	-เส้นเลียบบคลองส่งน้ำ-ห้วยตะเคียน ยาว ๑๐๐๐ เมตร	๙๐๐,๐๐๐	๙๐๐,๐๐๐	๙๐๐,๐๐๐	๙๐๐,๐๐๐	๙๐๐,๐๐๐	ประชาชนมีความปลอดภัยในชีวิตและทรัพย์สินเพิ่มขึ้นร้อยละ ๑๐	ประชาชนมีไฟฟ้าใช้อย่างทั่วถึงและเพียงพอ	กองช่าง
๒๓	โครงการขยายเขตไฟฟ้า หมู่ที่ ๖ บ้านมะค่าปุม	เพื่อให้ประชาชนมีไฟฟ้าใช้ทุกครัวเรือน	-ช.ทางเข้าวัดโคกกลาน ยาว ๒๐๐ เมตร	๑๒๐,๐๐๐	๑๒๐,๐๐๐	๑๒๐,๐๐๐	๑๒๐,๐๐๐	๑๒๐,๐๐๐	ประชาชนมีไฟฟ้าใช้ร้อยละ ๑๐๐	ประชาชนมีไฟฟ้าใช้อย่างทั่วถึงและเพียงพอ	กองช่าง
๒๔	โครงการขยายเขตไฟฟ้า หมู่ที่ ๖ บ้านมะค่าปุม	เพื่อให้ประชาชนมีไฟฟ้าใช้ทุกครัวเรือน	-ช.บ้านปรามี่ ยาว ๒๐๐ เมตร	๑๒๐,๐๐๐	๑๒๐,๐๐๐	๑๒๐,๐๐๐	๑๒๐,๐๐๐	๑๒๐,๐๐๐	ประชาชนมีไฟฟ้าใช้ร้อยละ ๑๐๐	ประชาชนมีไฟฟ้าใช้อย่างทั่วถึงและเพียงพอ	กองช่าง
๒๕	โครงการขยายเขตไฟฟ้า จากวัดชัยเม็ก ไปนา นายเพ็ง เงามาม	เพื่อให้ประชาชนมีไฟฟ้าใช้ทุกครัวเรือน	ยาว ๑,๐๐๐ เมตร	๑,๐๐๐,๐๐๐	๑,๐๐๐,๐๐๐	๑,๐๐๐,๐๐๐	๑,๐๐๐,๐๐๐	๑,๐๐๐,๐๐๐	ประชาชนมีไฟฟ้าใช้ร้อยละ ๑๐๐	ประชาชนมีไฟฟ้าใช้อย่างทั่วถึงและเพียงพอ	กองช่าง
๒๖	โครงการติดตั้งไฟส่องสว่างทางหลวง หมู่ที่ ๖ บ้านมะค่าปุม (ทางหลวงหมายเลข ๓๓๙๕)	เพื่อให้มีแสงสว่างในเวลากลางคืนทำให้การเดินทางสะดวกปลอดภัย	ติดตั้งไฟส่องสว่าง ความสูงจากดวงถึงโคม ๙ เมตร แบบโคมไฟกิ่งเดี่ยวทางหลวง จำนวน ๑๐ ต้น	๕๐๐,๐๐๐	๕๐๐,๐๐๐	๕๐๐,๐๐๐	๕๐๐,๐๐๐	๕๐๐,๐๐๐	ประชาชนมีความปลอดภัยในชีวิตและทรัพย์สินเพิ่มขึ้นร้อยละ ๑๐	ประชาชนมีความปลอดภัยในชีวิตและทรัพย์สิน	กองช่าง

ก. ยุทธศาสตร์จังหวัดที่ ๔ เพิ่มประสิทธิภาพระบบโครงสร้างพื้นฐาน การส่งเสริมการค้า การลงทุน การพัฒนาเศรษฐกิจ การบริหารจัดการด้านสังคมและสิ่งแวดล้อม เพื่อรองรับธุรกิจ การค้าชายแดนและเขตเศรษฐกิจพิเศษสระแก้ว

ข. ยุทธศาสตร์การพัฒนาขององค์กรปกครองส่วนท้องถิ่นในเขตจังหวัดที่ ๑ การคมนาคมสะดวก

๓. ยุทธศาสตร์การพัฒนาโครงสร้างพื้นฐาน

๓.๔ แผนงานการพัฒนาก่อสร้างขยายเขตไฟฟ้าและไฟฟ้าสาธารณะ

แบบ ผ.๐๒

ที่	โครงการ	วัตถุประสงค์	เป้าหมาย (ผลผลิตของโครงการ)	งบประมาณ					ตัวชี้วัด (KPI)	ผลที่คาดว่าจะได้รับ	หน่วยงาน รับผิดชอบ หลัก
				๒๕๖๖ (บาท)	๒๕๖๗ (บาท)	๒๕๖๘ (บาท)	๒๕๖๙ (บาท)	๒๕๗๐ (บาท)			
๒๗	โครงการติดตั้งไฟส่องสว่างทางหลวงหมู่ที่ ๕ (ทางหลวงหมายเลข ๓๔๘๖ บ้านทางโค้ง)	เพื่อให้มีแสงสว่างในเวลากลางคืนทำให้การเดินทางสะดวกปลอดภัย	โคมไฟกิ่งเดี่ยวทางหลวงจำนวน ๑๐ ต้น	๕๐๐,๐๐๐	๕๐๐,๐๐๐	๕๐๐,๐๐๐	๕๐๐,๐๐๐	๕๐๐,๐๐๐	ประชาชนมีความปลอดภัยในชีวิตและทรัพย์สินเพิ่มขึ้นร้อยละ ๑๐	ประชาชนมีความปลอดภัยในชีวิตและทรัพย์สิน	กองช่าง
๒๘	โครงการปรับปรุงระบบเสียงตามสายหมู่ที่ ๑ บ้านโคกลาน	เพื่อปรับปรุงระบบเสียงตามสาย	เพิ่มเครื่องขยายเสียงสายดรอพวาย ลำโพงฮอร์น	๕๐๐,๐๐๐	๕๐๐,๐๐๐	๕๐๐,๐๐๐	๕๐๐,๐๐๐	๕๐๐,๐๐๐	ประชาชนได้รับข้อมูลข่าวสารร้อยละ ๑๐๐	ประชาชนได้รับข้อมูลข่าวสารอย่างทั่วถึง	กองช่าง
๒๙	โครงการปรับปรุงระบบเสียงตามสายหมู่ที่ ๔ บ้านไทยสามัคคี	เพื่อปรับปรุงระบบเสียงตามสาย	เพิ่มเครื่องขยายเสียงสายดรอพวาย ลำโพงฮอร์น	๕๐๐,๐๐๐	๕๐๐,๐๐๐	๕๐๐,๐๐๐	๕๐๐,๐๐๐	๕๐๐,๐๐๐	ประชาชนได้รับข้อมูลข่าวสารร้อยละ ๑๐๐	ประชาชนได้รับข้อมูลข่าวสารอย่างทั่วถึง	กองช่าง
๓๐	โครงการไฟฟ้าส่องสว่างรอบบ้านมะค่าปุม หมู่ที่ ๖ (ฝั่งโขง)	เพื่อให้มีแสงสว่างในเวลากลางคืนทำให้การเดินทางสะดวกปลอดภัย	ยาว ๑,๐๐๐ เมตร	๑,๐๐๐,๐๐๐	๑,๐๐๐,๐๐๐	๑,๐๐๐,๐๐๐	๑,๐๐๐,๐๐๐	๑,๐๐๐,๐๐๐	ประชาชนมีความปลอดภัยในชีวิตและทรัพย์สินเพิ่มขึ้นร้อยละ ๑๐	ประชาชนมีไฟฟ้าใช้อย่างทั่วถึงและเพียงพอ	กองช่าง
๓๑	โครงการขยายเขตไฟฟ้า ม.๒ (จากบ้านนายตี ถึง บ้าน นางลำตวน แสงจันทร์)	เพื่อให้ประชาชนมีไฟฟ้าใช้ทุกครัวเรือน	ยาว ๓๐๐ เมตร	๙๐,๐๐๐	๙๐,๐๐๐	๙๐,๐๐๐	๙๐,๐๐๐	๙๐,๐๐๐	ประชาชนมีไฟฟ้าใช้ ร้อยละ ๑๐๐	ประชาชนมีไฟฟ้าใช้อย่างทั่วถึงและเพียงพอ	กองช่าง
๓๒	โครงการขยายเขตไฟฟ้า ม.๔ ซอยบ้านนายสุนทร ถึงบ้านนายพัน อุปะลี	เพื่อให้ประชาชนมีไฟฟ้าใช้ทุกครัวเรือน	ยาว ๕๐๐ เมตร	๑๕๐,๐๐๐	๑๕๐,๐๐๐	๑๕๐,๐๐๐	๑๕๐,๐๐๐	๑๕๐,๐๐๐	ประชาชนมีไฟฟ้าใช้ ร้อยละ ๑๐๐	ประชาชนมีไฟฟ้าใช้อย่างทั่วถึงและเพียงพอ	กองช่าง
๓๓	โครงการขยายเขตไฟฟ้าภายในตำบลโคกลาน	เพื่อให้ประชาชนมีไฟฟ้าใช้ทุกครัวเรือน	ยาว ๕,๐๐๐ เมตร	๕,๐๐๐,๐๐๐	๕,๐๐๐,๐๐๐	๕,๐๐๐,๐๐๐	๕,๐๐๐,๐๐๐	๕,๐๐๐,๐๐๐	ประชาชนมีไฟฟ้าใช้ ร้อยละ ๑๐๐	ประชาชนมีไฟฟ้าใช้อย่างทั่วถึงและเพียงพอ	กองช่าง
๓๔	โครงการไฟฟ้าส่องสว่างภายในตำบลโคกลาน	เพื่อให้มีแสงสว่างในเวลากลางคืนทำให้การเดินทางสะดวกปลอดภัย	ยาว ๑,๐๐๐ เมตร	๑,๐๐๐,๐๐๐	๑,๐๐๐,๐๐๐	๑,๐๐๐,๐๐๐	๑,๐๐๐,๐๐๐	๑,๐๐๐,๐๐๐	ประชาชนมีความปลอดภัยในชีวิตและทรัพย์สินเพิ่มขึ้นร้อยละ ๑๐	ประชาชนมีไฟฟ้าใช้อย่างทั่วถึงและเพียงพอ	กองช่าง
รวม	๓๔ โครงการ	-	-	๒๘,๓๒๐,๐๐๐	๒๘,๓๒๐,๐๐๐	๒๘,๓๒๐,๐๐๐	๒๘,๓๒๐,๐๐๐	๒๘,๓๒๐,๐๐๐	-	-	-

รายละเอียดโครงการพัฒนา
แผนพัฒนาท้องถิ่น (พ.ศ.๒๕๖๖-๒๕๗๐)
องค์การบริหารส่วนตำบลโคคลาน อำเภอตาพระยา จังหวัดสระแก้ว

ก. ยุทธศาสตร์จังหวัดที่ ๓ พื้นฟูแหล่งท่องเที่ยว ให้มีความปลอดภัย และปรับปรุงสิ่งอำนวยความสะดวกเสริมสร้างสภาพแวดล้อม ให้เอื้อต่อการเป็นแหล่งท่องเที่ยวเชิงนิเวศและเชื่อมโยงอารยธรรมโบราณ

ข. ยุทธศาสตร์การพัฒนาขององค์การปกครองส่วนท้องถิ่นในเขตจังหวัดที่ ๔ เขตท่องเที่ยวเชิงนิเวศ

๔. ยุทธศาสตร์การพัฒนาด้านสิ่งแวดล้อม การท่องเที่ยวและกีฬา

๔.๑ แผนงานการพัฒนาสร้างจิตสำนึกและตระหนักในการจัดการทรัพยากรธรรมชาติและสิ่งแวดล้อม

แบบ ผ.๐๒

ที่	โครงการ	วัตถุประสงค์	เป้าหมาย (ผลผลิตของโครงการ)	งบประมาณ					ตัวชี้วัด (KPI)	ผลที่คาดว่าจะได้รับ	หน่วยงาน รับผิดชอบหลัก
				๒๕๖๖ (บาท)	๒๕๖๗ (บาท)	๒๕๖๘ (บาท)	๒๕๖๙ (บาท)	๒๕๗๐ (บาท)			
๑	โครงการอนุรักษ์ทรัพยากรธรรมชาติและสิ่งแวดล้อม	เพื่ออนุรักษ์ทรัพยากรธรรมชาติและสิ่งแวดล้อม	จัดกิจกรรมส่งเสริมสร้างจิตสำนึกหวงแหน	๕๐,๐๐๐	๕๐,๐๐๐	๕๐,๐๐๐	๕๐,๐๐๐	๕๐,๐๐๐	ระบบนิเวศมีความสมดุลเพิ่มขึ้นร้อยละ ๒๐	ประชาชนได้ใช้ประโยชน์ร่วมกันอย่างสร้างสรรค์	สำนักปลัด
๒	โครงการท้องถิ่นไทย รวมใจภักดิ์ รักพื้นที่สีเขียว	เพื่อเพิ่มพื้นที่สีเขียวในตำบล เช่น การปลูกป่าทดแทน ปลูกไม้หายาก	ปลูกป่าในพื้นที่ตำบลโคคลาน	๕๐,๐๐๐	๕๐,๐๐๐	๕๐,๐๐๐	๕๐,๐๐๐	๕๐,๐๐๐	มีความสมดุลในระบบนิเวศร้อยละ ๓๐	ต้นไม้มีจำนวนเพิ่มมากขึ้นสร้างความสมดุลในระบบนิเวศ	สำนักปลัด
๓	โครงการรณรงค์สร้างจิตสำนึกอนุรักษ์พันธุ์ปลาในสระน้ำสาธารณะ	เพื่อเป็นการอนุรักษ์พันธุ์ปลา/ขยายพันธุ์ปลาธรรมชาติ	จัดหาพันธุ์ปลาและรักษาพันธุ์ปลาแบบธรรมชาติ	๑๐๐,๐๐๐	๑๐๐,๐๐๐	๑๐๐,๐๐๐	๑๐๐,๐๐๐	๑๐๐,๐๐๐	มีแหล่งพันธุ์ปลาแหล่งน้ำธรรมชาติร้อยละ ๘๐	มีแหล่งพันธุ์ปลาธรรมชาติที่ออกไปวางไข่เป็นแหล่งอาหารให้ประชาชน	สำนักปลัด

ก. ยุทธศาสตร์จังหวัดที่ ๓ พื้นฟูแหล่งท่องเที่ยว ให้มีความปลอดภัย และปรับปรุงสิ่งอำนวยความสะดวกเสริมสร้างสภาพแวดล้อม ให้เอื้อต่อการเป็นแหล่งท่องเที่ยวเชิงนิเวศและเชื่อมโยงอารยธรรมโบราณ

ข. ยุทธศาสตร์การพัฒนาขององค์กรปกครองส่วนท้องถิ่นในเขตจังหวัดที่ ๔ เขตท่องเที่ยวเชิงนิเวศ

๔. ยุทธศาสตร์พัฒนาด้านสิ่งแวดล้อม การท่องเที่ยวและกีฬา

๔.๑ แผนงานการพัฒนาสร้างจิตสำนึกและตระหนักในการจัดการทรัพยากรธรรมชาติและสิ่งแวดล้อม

แบบ ผ.๐๒

ที่	โครงการ	วัตถุประสงค์	เป้าหมาย (ผลผลิตของโครงการ)	งบประมาณ					ตัวชี้วัด (KPI)	ผลที่คาดว่าจะได้รับ	หน่วยงาน รับผิดชอบหลัก
				๒๕๖๖ (บาท)	๒๕๖๗ (บาท)	๒๕๖๘ (บาท)	๒๕๖๙ (บาท)	๒๕๗๐ (บาท)			
๔	โครงการ ๑ อพท. ๑ ถนนใต้ใจสิ่งแวดล้อมขององค์กรปกครองส่วนท้องถิ่นและโครงการห้องน้ำสะอาด	เพื่อเป็นการสร้างความมีระเบียบเรียบร้อยและสะอาดริมสองข้างถนน	ถนนเส้นบ้านสองพี่น้อง-บ้านซำเม็ก	๕๐,๐๐๐	๕๐,๐๐๐	๕๐,๐๐๐	๕๐,๐๐๐	๕๐,๐๐๐	สภาพแวดล้อมแวดล้อมริมสองข้างถนนได้รับการดูแล ร้อยละ ๕๐	สองข้างถนนมีความสะอาดเป็นระเบียบเรียบร้อย	สำนักปลัด/ กอง การศึกษา/ กองช่าง
๕	โครงการป้องกันไฟฟ้า	เพื่อคุ้มครองป้องกันมิให้ไฟไหม้ป่า	ฝึกอบรม/ฝึกซ้อมปฏิบัติการ	๕๐,๐๐๐	๕๐,๐๐๐	๕๐,๐๐๐	๕๐,๐๐๐	๕๐,๐๐๐	ป่าอุดมสมบูรณ์ของป่าชุมชนร้อยละ ๘๐	ป่าไม้ พันธุ์พืชสัตว์ป่า มีความอุดมสมบูรณ์ ไม่ถูกทำลาย	สำนักปลัด
๖	โครงการจัดสร้างสวนสุขภาพเฉลิมพระเกียรติพระบาทสมเด็จพระเจ้าอยู่หัวและพระราชินี (บริเวณหลังรพ.สต.)	เพื่อเพิ่มพื้นที่สีเขียวในตำบล เช่น การปลูกต้นไม้ประจำรัชกาล ปลูกไม้หายาก และเป็นสวนสุขภาพ	สวนสุขภาพเฉลิมพระเกียรติพระบาทสมเด็จพระเจ้าอยู่หัวและพระราชินี	๑,๐๐๐,๐๐๐	๑,๐๐๐,๐๐๐	๑,๐๐๐,๐๐๐	๑,๐๐๐,๐๐๐	๑,๐๐๐,๐๐๐	ประชาชนใช้เป็นสถานที่พักผ่อนหย่อนใจและออกกำลังกาย ร้อยละ ๕๐	ประชาชนในพื้นที่ได้ใช้ประโยชน์จากสวนสุขภาพ	สำนักปลัด/ กองช่าง
รวม	๖ โครงการ	-	-	๑,๓๐๐,๐๐๐	๑,๓๐๐,๐๐๐	๑,๓๐๐,๐๐๐	๑,๓๐๐,๐๐๐	๑,๓๐๐,๐๐๐	-	-	-

ก. ยุทธศาสตร์จังหวัดที่ ๓ พื้นฟูแหล่งท่องเที่ยว ให้มีความปลอดภัย และปรับปรุงสิ่งอำนวยความสะดวกเสริมสร้างสภาพแวดล้อม ให้เอื้อต่อการเป็นแหล่งท่องเที่ยวเชิงนิเวศและเชื่อมโยงอารยธรรมโบราณ

ข. ยุทธศาสตร์การพัฒนาขององค์กรปกครองส่วนท้องถิ่นในเขตจังหวัดที่ ๔ เขตท่องเที่ยวเชิงนิเวศ

๔. ยุทธศาสตร์พัฒนาด้านสิ่งแวดล้อม การท่องเที่ยวและกีฬา

๔.๒ แผนงานการพัฒนาการบริหารจัดการและรณรงค์กำจัดขยะมูลฝอย

แบบ ผ.๐๒

ที่	โครงการ	วัตถุประสงค์	เป้าหมาย (ผลผลิตของโครงการ)	งบประมาณ					ตัวชี้วัด (KPI)	ผลที่คาดว่าจะได้รับ	หน่วยงาน รับผิดชอบหลัก
				๒๕๖๖ (บาท)	๒๕๖๗ (บาท)	๒๕๖๘ (บาท)	๒๕๖๙ (บาท)	๒๕๗๐ (บาท)			
๑	โครงการสร้างจิตสำนึกคัดแยกและกำจัดขยะมูลฝอยครัวเรือนโดยการคัดแยกขยะทำรีไซเคิล	เพื่อให้ประชาชนตระหนักและเข้าใจการคัดแยกขยะ/กำจัดขยะ	ฝึกอบรม/จัดซื้อ-จัดทำถังคัดแยกขยะ	๑๒๐,๐๐๐	๑๒๐,๐๐๐	๑๒๐,๐๐๐	๑๒๐,๐๐๐	๑๒๐,๐๐๐	ขยะมูลฝอยมีการบริหารจัดการอย่างถูกวิธีร้อยละ ๘๐	ประชาชนสามารถคัดแยกขยะและนำมาใช้ประโยชน์ได้และกำจัดอย่างถูกวิธี	สำนักปลัด
๒	โครงการขุดบ่อขยะ องค์การบริหารส่วนตำบลโคคลาน (พื้นที่สาธารณะ หมู่ที่ ๕)	เพื่อใช้เป็นที่กำจัดขยะภายในตำบลโคคลาน	บ่อขนาด ๑,๖๐๐ ตารางเมตร ลึก ๔ เมตร	๕๐๐,๐๐๐	๕๐๐,๐๐๐	๕๐๐,๐๐๐	๕๐๐,๐๐๐	๕๐๐,๐๐๐	ตำบลโคคลานสะอาดร้อยละ ๘๐	ตำบลโคคลานสะอาด ปราศจากขยะ	สำนักปลัด/ กองช่าง
๓	โครงการก่อสร้างรั้วบ่อขยะ องค์การบริหารส่วนตำบลโคคลาน (พื้นที่สาธารณะ หมู่ที่ ๕)	เพื่อแสดงแนวเขตที่ชัดเจน	ล้อมรั้ว ๓๐ ไร่ พร้อมประตูเหล็ก	๑,๐๐๐,๐๐๐	๑,๐๐๐,๐๐๐	๑,๐๐๐,๐๐๐	๑,๐๐๐,๐๐๐	๑,๐๐๐,๐๐๐	มีแนวเขตร้อยละ ร้อย	มีประตูล้อมรอบบ่อขยะ	สำนักปลัด/ กองช่าง
รวม	๓ โครงการ	-	-	๑,๖๒๐,๐๐๐	๑,๖๒๐,๐๐๐	๑,๖๒๐,๐๐๐	๑,๖๒๐,๐๐๐	๑,๖๒๐,๐๐๐	-	-	-

ก. ยุทธศาสตร์จังหวัดที่ ๓ พื้นฟูแหล่งท่องเที่ยว ให้มีความปลอดภัย และปรับปรุงสิ่งอำนวยความสะดวกเสริมสร้างสภาพแวดล้อม ให้เอื้อต่อการเป็นแหล่งท่องเที่ยวเชิงนิเวศและเชื่อมโยงอารยธรรมโบราณ

ข. ยุทธศาสตร์การพัฒนาขององค์กรปกครองส่วนท้องถิ่นในเขตจังหวัดที่ ๔ เขตท่องเที่ยวเชิงนิเวศ

๔. ยุทธศาสตร์พัฒนาด้านสิ่งแวดล้อม การท่องเที่ยวและกีฬา

๔.๓ แผนงานการพัฒนากีฬาและการนันทนาการ

แบบ ผ.๐๒

ที่	โครงการ	วัตถุประสงค์	เป้าหมาย (ผลผลิตของโครงการ)	งบประมาณ					ตัวชี้วัด (KPI)	ผลที่คาดว่าจะได้รับ	หน่วยงาน รับผิดชอบหลัก
				๒๕๖๖ (บาท)	๒๕๖๗ (บาท)	๒๕๖๘ (บาท)	๒๕๖๙ (บาท)	๒๕๗๐ (บาท)			
๑	โครงการจัดซื้อวัสดุอุปกรณ์ทางด้านการกีฬา	เพื่อเป็นการส่งเสริมการออกกำลังกาย	จัดซื้อวัสดุอุปกรณ์กีฬา	๑๐๐,๐๐๐	๑๐๐,๐๐๐	๑๐๐,๐๐๐	๑๐๐,๐๐๐	๑๐๐,๐๐๐	ประชาชนมีวัสดุอุปกรณ์ใช้ในการออกกำลังกายร้อยละ ๘๐	ประชาชนมีวัสดุอุปกรณ์ใช้ในการออกกำลังกาย	กองการศึกษา
๒	โครงการแข่งขันกีฬาเยาวชนประชาชน ด้านยาเสพติดในเขตพื้นที่อำเภอตาพระยา	เพื่อส่งเสริมให้ผู้นำชุมชน พนักงานและประชาชน ออกกำลังกาย เล่นกีฬา	จัดการแข่งขันกีฬาเยาวชนประชาชน ด้านยาเสพติดในเขตพื้นที่อำเภอตาพระยา	๑๐๐,๐๐๐	๑๐๐,๐๐๐	๑๐๐,๐๐๐	๑๐๐,๐๐๐	๑๐๐,๐๐๐	ประชาชนมีสุขภาพพลานามัยสมบูรณ์แข็งแรงร้อยละ ๘๐	ประชาชน/พนักงาน ลูกจ้างมีสุขภาพพลานามัยสมบูรณ์แข็งแรง	กองการศึกษา
๓	โครงการชีวิตสดใส วัยสูงอายุ ด้วยการส่งเสริมสุขภาพกาย สุขภาพจิต	เพื่อส่งเสริมให้ผู้สูงอายุมีสุขภาพกายและสุขภาพจิตที่ดี	จัดกิจกรรมนันทนาการ ออกกำลังกาย เล่นกีฬาที่เหมาะสมกับช่วงอายุ	๑๐๐,๐๐๐	๑๐๐,๐๐๐	๑๐๐,๐๐๐	๑๐๐,๐๐๐	๑๐๐,๐๐๐	ผู้สูงอายุ/ประชาชนมีสุขภาพกาย-จิตและพลานามัยสมบูรณ์แข็งแรงร้อยละ ๘๐	ผู้สูงอายุ/ประชาชน/มีสุขภาพกาย-จิตสมบูรณ์แข็งแรง	สำนักปลัด
รวม	๓ โครงการ	-	-	๓๐๐,๐๐๐	๓๐๐,๐๐๐	๓๐๐,๐๐๐	๓๐๐,๐๐๐	๓๐๐,๐๐๐	-	-	-

ก. ยุทธศาสตร์จังหวัดที่ ๓ พื้นฟูแหล่งท่องเที่ยว ให้มีความปลอดภัย และปรับปรุงสิ่งอำนวยความสะดวกเสริมสร้างสภาพแวดล้อม ให้เอื้อต่อการเป็นแหล่งท่องเที่ยวเชิงนิเวศและเชื่อมโยงอารยธรรมโบราณ

ข. ยุทธศาสตร์การพัฒนาขององค์กรปกครองส่วนท้องถิ่นในเขตจังหวัดที่ ๔ เขตท่องเที่ยวเชิงนิเวศ

๔. ยุทธศาสตร์พัฒนาด้านสิ่งแวดล้อม การท่องเที่ยวและกีฬา

๔.๔ แผนงานการพัฒนาพื้นที่แหล่งท่องเที่ยว

แบบ ผ.๐๒

ที่	โครงการ	วัตถุประสงค์	เป้าหมาย (ผลผลิตของโครงการ)	งบประมาณ					ตัวชี้วัด (KPI)	ผลที่คาดว่าจะได้รับ	หน่วยงาน รับผิดชอบหลัก
				๒๕๖๖ (บาท)	๒๕๖๗ (บาท)	๒๕๖๘ (บาท)	๒๕๖๙ (บาท)	๒๕๗๐ (บาท)			
๑	โครงการพัฒนาแหล่งท่องเที่ยวเชิงนิเวศ หมู่ที่ ๓-๔	เพื่อพัฒนาสถานที่ (จุดเด่น) ในชุมชนให้เป็นศูนย์เรียนรู้และแหล่งท่องเที่ยว	พัฒนาให้เป็นแหล่งท่องเที่ยวและสถานที่พักผ่อน	๑,๐๐๐,๐๐๐	๑,๐๐๐,๐๐๐	๑,๐๐๐,๐๐๐	๑,๐๐๐,๐๐๐	๑,๐๐๐,๐๐๐	ชุมชนมีแหล่งท่องเที่ยวเพิ่มขึ้น	ประชาชนมีอาชีพและรายได้จากการท่องเที่ยว	สำนักปลัด/กองการศึกษา
๒	โครงการอนุรักษ์พันธุกรรมพืชอันเนื่องมาจากพระราชดำริสมเด็จพระเทพรัตนราชสุดาฯ สยามบรมราชกุมารี (อพ.สธ.)	เพื่อปลูกต้นโคคลาน พืชสมุนไพรประจำถิ่น ต้นมะขามป้อม และพืชพันธุ์ท้องถิ่นชนิดอื่นๆ พัฒนาต่อยอดเป็นสินค้าและแหล่งท่องเที่ยวเชิงเกษตร	ดำเนินการตามโครงการอนุรักษ์พันธุกรรมพืชอันเนื่องมาจากพระราชดำริสมเด็จพระเทพรัตนราชสุดาฯ สยามบรมราชกุมารี(อพ.สธ.)	๑๐๐,๐๐๐	๑๐๐,๐๐๐	๑๐๐,๐๐๐	๑๐๐,๐๐๐	๑๐๐,๐๐๐	ประโยชน์ได้จากพืชสมุนไพร ร้อยละ ๗๐	ประชาชนทั่วไปเข้ามาท่องเที่ยวในชุมชน เพิ่มรายได้ให้แก่ประชาชนในพื้นที่	สำนักปลัด
รวม	๒ โครงการ	-	-	๑,๑๐๐,๐๐๐	๑,๑๐๐,๐๐๐	๑,๑๐๐,๐๐๐	๑,๑๐๐,๐๐๐	๑,๑๐๐,๐๐๐	-	-	-

**รายละเอียดโครงการพัฒนา
แผนพัฒนาท้องถิ่น (พ.ศ.๒๕๖๖-๒๕๗๐)
องค์การบริหารส่วนตำบลโคกลาน อำเภอตาพระยา จังหวัดสระแก้ว**

- ก. ยุทธศาสตร์จังหวัดที่ ๕ เสริมสร้างความมั่นคงเพื่อการพัฒนาพื้นที่จังหวัดชายแดน
- ข. ยุทธศาสตร์การพัฒนาขององค์กรปกครองส่วนท้องถิ่นในเขตจังหวัดที่ ๕ เสริมสร้างความมั่นคงเพื่อการพัฒนาพื้นที่จังหวัด
๕. ยุทธศาสตร์การพัฒนาด้านการบริหารจัดการและปฏิบัติตามนโยบายของรัฐบาล
- ๕.๑ แผนงานการพัฒนาส่งเสริมการมีส่วนร่วมของประชาชนและองค์กรทุกภาคส่วนในการพัฒนาการเมืองและสังคม

แบบ ผ.๐๒

ที่	โครงการ	วัตถุประสงค์	เป้าหมาย (ผลผลิตของโครงการ)	งบประมาณ					ตัวชี้วัด (KPI)	ผลที่คาดว่าจะได้รับ	หน่วยงาน รับผิดชอบหลัก
				๒๕๖๖ (บาท)	๒๕๖๗ (บาท)	๒๕๖๘ (บาท)	๒๕๖๙ (บาท)	๒๕๗๐ (บาท)			
๑	โครงการจัดทำเวทีประชาคม จัดทำ/ทบทวน แผนพัฒนา ท้องถิ่น	เพื่อสนับสนุนให้ ประชาชนมีส่วนร่วม คิด ร่วมทำ และร่วม แก้ไขปัญหาต่างๆ ใน พื้นที่	จัดประชุมเวทีประชาคม ระดับหมู่บ้านและระดับ ตำบล	๕๐,๐๐๐	๕๐,๐๐๐	๕๐,๐๐๐	๕๐,๐๐๐	๕๐,๐๐๐	ประชาชนมีส่วนร่วมใน การพัฒนาท้องถิ่น ร้อยละ ๖๐	ประชาชนมีส่วนร่วม ร่วมในการพัฒนา ทำให้ชุมชนมีความ เข้มแข็ง	สำนักปลัด
๒	โครงการรณรงค์ ส่งเสริมการ เลือกตั้งทั้งระดับท้องถิ่นและ ระดับชาติ	เพื่อให้ประชาชนรู้ สิทธิ-หน้าที่ใน ระบอบ ประชาธิปไตย	การฝึกอบรมสัมมนาและ รณรงค์ตามวิธี ประชาธิปไตยประชาชน ทั้งตำบล	๒๐๐,๐๐๐	๒๐๐,๐๐๐	๒๐๐,๐๐๐	๒๐๐,๐๐๐	๒๐๐,๐๐๐	ประชาชนมีส่วน ทางการเมือง ระดับท้องถิ่นร้อย ละ ๘๐	ประชาชนมีส่วน ร่วมทางการเมือง และตระหนักใน สิทธิหน้าที่พลเมือง	สำนักปลัด
๓	โครงการจัดกิจกรรมสร้าง ความปรองดองและสมานฉันท์ ของคนในชาติ	เพื่อส่งเสริมให้คน ไทยมีความสามัคคี ปรองดอง สมานฉันท์	จัดกิจกรรมเสริมความ สามัคคีปรองดอง สมานฉันท์ทั้ง ๖ หมู่บ้าน	๕๐,๐๐๐	๕๐,๐๐๐	๕๐,๐๐๐	๕๐,๐๐๐	๕๐,๐๐๐	ประชาชนคนไทย มีความสามัคคี ร้อยละ ๘๐	ประชาชนคนไทย มีความสามัคคีมี ส่วนร่วมในการ พัฒนาการเมือง	สำนักปลัด

ก. ยุทธศาสตร์จังหวัดที่ ๕ เสริมสร้างความมั่นคงเพื่อการพัฒนาพื้นที่จังหวัดชายแดน

ข. ยุทธศาสตร์การพัฒนาขององค์กรปกครองส่วนท้องถิ่นในเขตจังหวัดที่ ๕ เสริมสร้างความมั่นคงเพื่อการพัฒนาพื้นที่จังหวัด

๕. ยุทธศาสตร์การพัฒนาด้านการบริหารจัดการและปฏิบัติตามนโยบายของรัฐบาล

๕.๑ แผนงานการพัฒนาส่งเสริมการมีส่วนร่วมของประชาชนและองค์กรทุกภาคส่วนในการพัฒนาการเมืองและสังคม

แบบ ผ.๐๒

ที่	โครงการ	วัตถุประสงค์	เป้าหมาย (ผลผลิตของโครงการ)	งบประมาณ					ตัวชี้วัด (KPI)	ผลที่คาดว่าจะได้รับ	หน่วยงาน รับผิดชอบหลัก
				๒๕๖๖ (บาท)	๒๕๖๗ (บาท)	๒๕๖๘ (บาท)	๒๕๖๙ (บาท)	๒๕๗๐ (บาท)			
๔	โครงการพัฒนาศักยภาพเด็กและเยาวชนตำบลโคกกลาง	เพื่อจัดอบรมให้ความรู้การด้านต่างๆ ให้เด็กและเยาวชน	อบรมพัฒนาศักยภาพเด็กและเยาวชนตำบลโคกกลาง	๕๐,๐๐๐	๕๐,๐๐๐	๕๐,๐๐๐	๕๐,๐๐๐	๕๐,๐๐๐	เด็กและเยาวชน มีความรู้ความเข้าใจในการปฏิบัติตนที่เหมาะสม ครอบคลุมร้อยละ ๘๐	เด็กและเยาวชน ปฏิบัติตนได้เหมาะสม มีครอบครัวที่อบอุ่น	สำนักปลัด
๕	โครงการฝึกอบรมเพิ่มประสิทธิภาพในการบริหารของผู้บริหาร สมาชิกสภา พนักงานส่วนตำบล ลูกจ้างประจำ พนักงานจ้าง เพื่อป้องกันและแก้ไขการทุจริต	เพื่อส่งเสริม และสนับสนุนให้บุคลากรมีสำนึกต่อปัญหาการทุจริต	อบต.โคกกลางไร้การทุจริต ๑๐๐%	๕๐,๐๐๐	๕๐,๐๐๐	๕๐,๐๐๐	๕๐,๐๐๐	๕๐,๐๐๐	การทุจริตเป็นศูนย์	อบต.โคกกลางมีความโปร่งใส ตรวจสอบได้ ไร้การทุจริต	สำนักปลัด
๖	โครงการเยาวชนสดใส ร่วมใจต้านภัยยาเสพติด	เพื่อให้ความรู้เกี่ยวกับโทษของยาเสพติด	อบรม ให้ความรู้เกี่ยวกับยาเสพติด โทษ และปัญหา ยาเสพติด	๒๐,๐๐๐	๒๐,๐๐๐	๒๐,๐๐๐	๒๐,๐๐๐	๒๐,๐๐๐	เยาวชนรู้ถึงปัญหาและโทษของยาเสพติด ร้อยละ ๑๐๐	เยาวชน ชุมชน ห่างไกลยาเสพติด	สำนักปลัด
๗	โครงการช่วยเหลือประชาชนตามอำนาจหน้าที่ในระดับพื้นที่	เพื่อช่วยเหลือประชาชนที่ได้รับความเดือดร้อนหรือไม่สามารถช่วยเหลือตนเองได้ในทางดำรงชีวิต โดยการอาจให้เป็นสิ่งของ	ให้ความช่วยเหลือประชาชนในพื้นที่ด้านต่างๆ ดังต่อไปนี้ -ด้านสาธารณภัย -ด้านส่งเสริมและพัฒนาคุณภาพชีวิต -ด้านการเกษตร -ด้านการป้องกันและควบคุมโรคติดต่อ	๑๐๐,๐๐๐	๑๐๐,๐๐๐	๑๐๐,๐๐๐	๑๐๐,๐๐๐	๑๐๐,๐๐๐	ประชาชนผู้มีสิทธิได้รับความช่วยเหลือตามระเบียบฯ ร้อยละ ๑๐๐	ประชาชนผู้มีสิทธิได้รับความช่วยเหลือตามสมควรแก่กรณี	สำนักปลัด
รวม	๖ โครงการ	-	-	๕๒๐,๐๐๐	๕๒๐,๐๐๐	๕๒๐,๐๐๐	๕๒๐,๐๐๐	๕๒๐,๐๐๐	-	-	-

ก. ยุทธศาสตร์จังหวัดที่ ๕ เสริมสร้างความมั่นคงเพื่อการพัฒนาพื้นที่จังหวัดชายแดน

ข. ยุทธศาสตร์การพัฒนาขององค์กรปกครองส่วนท้องถิ่นในเขตจังหวัดที่ ๕ เสริมสร้างความมั่นคงเพื่อการพัฒนาพื้นที่จังหวัด

๕. ยุทธศาสตร์การพัฒนาด้านการบริหารจัดการและปฏิบัติตามนโยบายของรัฐบาล

๕.๓ แผนงานการพัฒนากระบวนการให้บริการประชาชนตามมาตรฐานสากล

แบบ ผ.๐๒

ที่	โครงการ	วัตถุประสงค์	เป้าหมาย (ผลผลิตของโครงการ)	งบประมาณ					ตัวชี้วัด (KPI)	ผลที่คาดว่าจะได้รับ	หน่วยงาน รับผิดชอบหลัก
				๒๕๖๖ (บาท)	๒๕๖๗ (บาท)	๒๕๖๘ (บาท)	๒๕๖๙ (บาท)	๒๕๗๐ (บาท)			
๑	โครงการสำรวจความพึงพอใจของผู้รับบริการ	เพื่อสำรวจความพึงพอใจของประชาชนในการรับบริการสาธารณะ จาก อบต.โคคลาน	ประชาชนชาวตำบลโคคลาน	๒๕,๐๐๐	๒๕,๐๐๐	๒๕,๐๐๐	๒๕,๐๐๐	๒๕,๐๐๐	ประชาชนชาวตำบลโคคลาน ร้อยละ ๑๐๐	ได้รับทราบถึงปริมาณความพึงพอใจที่มีต่อ อบต.โคคลาน	ทุกกอง/สำนักในสังกัด
๒	โครงการองค์การบริหารส่วนตำบลเคลื่อนที่	เพื่อออกหน่วยเคลื่อนที่รับฟังปัญหาและให้บริการประชาชนเชิงรุก	จัดกิจกรรมรับฟังปัญหาและให้บริการประชาชนเชิงรุก	๓๐,๐๐๐	๓๐,๐๐๐	๓๐,๐๐๐	๓๐,๐๐๐	๓๐,๐๐๐	ร้อยละ ๗๐ ของการรับทราบปัญหาชุมชน	อบต.ได้รับทราบปัญหาของประชาชนและประชาชนได้รับบริการที่ดี	ทุกกอง/สำนักในสังกัด
๓	โครงการฝึกอบรมและทัศนศึกษาดูงานเพื่อพัฒนาศักยภาพผู้บริหาร สมาชิกสภาคณะกรรมการชุมชน แกนนำชุมชน พนักงานส่วนตำบล ลูกจ้างประจำ พนักงานจ้างและกลุ่มอาชีพ	เพื่อพัฒนาศักยภาพในการให้บริการประชาชน ของผู้บริหาร สมาชิกสภาพนักงานส่วนตำบล ลูกจ้างประจำ พนักงานจ้าง	อบรม/สัมมนาฝึกอบรมเรียนรู้/ศึกษาดูงาน	๓๐๐,๐๐๐	๓๐๐,๐๐๐	๓๐๐,๐๐๐	๓๐๐,๐๐๐	๓๐๐,๐๐๐	บุคลากรมีประสิทธิภาพในการปฏิบัติราชการเพื่อบริการประชาชน	บุคลากรได้ร่วมขับเคลื่อนประเทศไทยสอดคล้องกับนโยบายแห่งรัฐ	สำนักปลัด

ก. ยุทธศาสตร์จังหวัดที่ ๕ เสริมสร้างความมั่นคงเพื่อการพัฒนาพื้นที่จังหวัดชายแดน

ข. ยุทธศาสตร์การพัฒนาขององค์กรปกครองส่วนท้องถิ่นในเขตจังหวัดที่ ๕ เสริมสร้างความมั่นคงเพื่อการพัฒนาพื้นที่จังหวัด

๕. ยุทธศาสตร์การพัฒนาด้านการบริหารจัดการและปฏิบัติตามนโยบายของรัฐบาล

๕.๓ แผนงานการพัฒนาระบบการให้บริการประชาชนตามมาตรฐานสากล

แบบ ผ.๐๒

ที่	โครงการ	วัตถุประสงค์	เป้าหมาย (ผลผลิตของโครงการ)	งบประมาณ					ตัวชี้วัด (KPI)	ผลที่คาดว่าจะได้รับ	หน่วยงาน รับผิดชอบหลัก
				๒๕๖๖ (บาท)	๒๕๖๗ (บาท)	๒๕๖๘ (บาท)	๒๕๖๙ (บาท)	๒๕๗๐ (บาท)			
๔	โครงการจังหวัดและหรืออำเภอเคลื่อนที่	เพื่อสนับสนุนการดำเนินงานและเตรียมรองรับโครงการจังหวัดเคลื่อนที่	เตรียมความพร้อมสถานที่และกิจกรรมที่เกี่ยวข้องอื่นๆ ที่จำเป็น	๘๐,๐๐๐	๘๐,๐๐๐	๘๐,๐๐๐	๘๐,๐๐๐	๑๐๐,๐๐๐	ประชาชนได้รับบริการที่ดียิ่งขึ้น ๘๐	ประชาชนได้รับบริการที่ดีจากภาครัฐและข้อมูลข่าวสาร	ทุกกอง/สำนักในสังกัด
๕	โครงการปรับปรุงแผนที่ภาษีและทะเบียนทรัพย์สิน	เพื่อเพิ่มประสิทธิภาพในการเข้าถึงการให้บริการประชาชน	ประชาชนชาวตำบลโคกลานได้ประโยชน์	๑๐๐,๐๐๐	๑๐๐,๐๐๐	๑๐๐,๐๐๐	๑๐๐,๐๐๐	๑๐๐,๐๐๐	ประชาชนชาวตำบลโคกลานเข้าถึงการให้บริการอย่างทั่วถึง ร้อยละ ๑๐๐	ประชาชนชาวตำบลโคกลานเข้าถึงการให้บริการอย่างทั่วถึง	กองคลัง
๖	โครงการเพิ่มประสิทธิภาพการจัดเก็บรายได้	เพื่อเพิ่มประสิทธิภาพการจัดเก็บรายได้	ประชาชนตำบลโคกลานจำนวน ๖๐ คน	๖๐,๐๐๐	๖๐,๐๐๐	๖๐,๐๐๐	๖๐,๐๐๐	๖๐,๐๐๐	ประชาชนมีความรู้ความเข้าใจการจัดเก็บรายได้	การบริหารงานมีประสิทธิภาพมากยิ่งขึ้น	กองคลัง
รวม	๖ โครงการ	-	-	๕๓๐,๕๐๐	๕๓๐,๕๐๐	๕๓๐,๕๐๐	๕๓๐,๕๐๐	๕๓๐,๕๐๐	-	-	-

ก. ยุทธศาสตร์จังหวัดที่ ๕ เสริมสร้างความมั่นคงเพื่อการพัฒนาพื้นที่จังหวัดชายแดน

ข. ยุทธศาสตร์การพัฒนาขององค์กรปกครองส่วนท้องถิ่นในเขตจังหวัดที่ ๕ เสริมสร้างความมั่นคงเพื่อการพัฒนาพื้นที่จังหวัด

๕. ยุทธศาสตร์การพัฒนาด้านการบริหารจัดการและปฏิบัติตามนโยบายของรัฐบาล

๕.๔ แผนงานการพัฒนาการป้องกัน ฝ้าระวังกลุ่มเสี่ยง และบำบัด รักษาผู้ติดยาเสพติดและโรคเอดส์ และการส่งเสริมชุมชนให้เข้มแข็ง

แบบ ผ.๐๒

ที่	โครงการ	วัตถุประสงค์	เป้าหมาย (ผลผลิตของโครงการ)	งบประมาณ					ตัวชี้วัด (KPI)	ผลที่คาดว่าจะได้รับ	หน่วยงาน รับผิดชอบหลัก
				๒๕๖๖ (บาท)	๒๕๖๗ (บาท)	๒๕๖๘ (บาท)	๒๕๖๙ (บาท)	๒๕๗๐ (บาท)			
๑	โครงการแข่งขันกีฬาตำบล ด้านกีฬาเสพติด	เพื่อเป็นการส่งเสริม ให้ประชาชนได้ออก กำลังกาย ไม่ยุ่งเกี่ยว ยาเสพติด	จัดงานแข่งขันกีฬาตำบล ด้านกีฬาเสพติด “โคคลานคัพ”	๒๐๐,๐๐๐	๒๐๐,๐๐๐	๒๐๐,๐๐๐	๒๐๐,๐๐๐	๒๐๐,๐๐๐	ประชาชนได้ออก กำลังกาย ไม่ยุ่ง เกี่ยวยาเสพติด ร้อยละ ๖๐	ประชาชนมี สุขภาพพลานามัย ที่แข็งแรงสมบูรณ์ ห่างไกลยาเสพติด	กอง การศึกษา
๒	โครงการแข่งขันกีฬาเยาวชน ประชาชน ด้านยาเสพติด ใน พื้นที่อำเภอตาพระยา	เพื่อเป็นการส่งเสริม ให้ประชาชนได้ออก กำลังกาย ไม่ยุ่งเกี่ยว ยาเสพติด	จัดงานแข่งขันกีฬาเยาวชน ประชาชน ด้านยาเสพติด ในพื้นที่อำเภอตาพระยา	๒๐๐,๐๐๐	๒๐๐,๐๐๐	๒๐๐,๐๐๐	๒๐๐,๐๐๐	๒๐๐,๐๐๐	ประชาชนได้ออก กำลังกาย ไม่ยุ่ง เกี่ยวยาเสพติด ร้อยละ ๖๐	ประชาชนมี สุขภาพพลานามัย ที่แข็งแรงสมบูรณ์ ห่างไกลยาเสพติด	กอง การศึกษา
๓	โครงการป้องกัน บำบัด และ ฝักอาชีพ	เพื่อป้องกันและ แก้ไขปัญหายาเสพ ติดในชุมชน	ฝึกอบรมให้ความรู้การ ป้องกันและแก้ไขปัญหายา เสพติดฝักอาชีพให้เยาวชน หรือกลุ่มเสี่ยง	๕๐,๐๐๐	๕๐,๐๐๐	๕๐,๐๐๐	๕๐,๐๐๐	๕๐,๐๐๐	ปัญหายาเสพติด ในชุมชนและ โรงเรียนลดลงร้อยละ ๒๐	การแพร่ระบาดของ ของยาเสพติด ลดลงประชาชนมี คุณภาพชีวิตที่ดี	สำนักปลัด
๔	โครงการรณรงค์ป้องกันโรค เอดส์	เพื่อป้องกัน โรคติดต่อ(เอดส์)ใน ชุมชนและโรงเรียน	จัดกิจกรรมรณรงค์ป้องกัน โรคเอดส์	๕๐,๐๐๐	๕๐,๐๐๐	๕๐,๐๐๐	๕๐,๐๐๐	๕๐,๐๐๐	ป้องกันโรคติดต่อ (เอดส์)ในชุมชน และโรงเรียนร้อยละ ๕๐	การแพร่ระบาดของ ของโรคติดต่อ (เอดส์)ในชุมชน และโรงเรียนลดลง	สำนักปลัด
๕	โครงการเสริมสร้างครอบครัว อบอุ่นเข้มแข็ง	เพื่อส่งเสริมให้เกิด ความอบอุ่นใน ครอบครัว ช่วยลด ปัญหาสังคม/ยาเสพ ติด	ฝึกอบรมให้ความรู้และ ออกเยี่ยมครอบครัว	๕๐,๐๐๐	๕๐,๐๐๐	๕๐,๐๐๐	๕๐,๐๐๐	๕๐,๐๐๐	ชุมชนมีครอบครัว อบอุ่นเข้มแข็ง เพิ่มขึ้นร้อยละ ๒๐	ปัญหาสังคมลดลง เด็กเยาวชนไม่ยุ่ง เกี่ยวกับยาเสพติด	สำนักปลัด
รวม	๕ โครงการ	-	-	๕๕๐,๐๐๐	๕๕๐,๐๐๐	๕๕๐,๐๐๐	๕๕๐,๐๐๐	๕๕๐,๐๐๐	-	-	-

ก. ยุทธศาสตร์จังหวัดที่ ๕ เสริมสร้างความมั่นคงเพื่อการพัฒนาพื้นที่จังหวัดชายแดน

ข. ยุทธศาสตร์การพัฒนาขององค์กรปกครองส่วนท้องถิ่นในเขตจังหวัดที่ ๕ เสริมสร้างความมั่นคงเพื่อการพัฒนาพื้นที่จังหวัด

๕. ยุทธศาสตร์การพัฒนาด้านการบริหารจัดการและปฏิบัติตามนโยบายของรัฐบาล

๕.๕ แผนงานการพัฒนาการแก้ไขปัญหาความยากจน

แบบ ผ.๐๒

ที่	โครงการ	วัตถุประสงค์	เป้าหมาย (ผลผลิตของโครงการ)	งบประมาณ					ตัวชี้วัด (KPI)	ผลที่คาดว่าจะได้รับ	หน่วยงาน รับผิดชอบ หลัก
				๒๕๖๖ (บาท)	๒๕๖๗ (บาท)	๒๕๖๘ (บาท)	๒๕๖๙ (บาท)	๒๕๗๐ (บาท)			
๑	โครงการขับเคลื่อนการนำหลักปรัชญาของเศรษฐกิจพอเพียงสู่การพัฒนาชุมชนท้องถิ่น	เพื่อสนับสนุนงบประมาณให้แก่หมู่บ้านในการดำเนินโครงการขับเคลื่อนการนำหลักปรัชญาฯ สู่การพัฒนาชุมชนท้องถิ่น	ส่งเสริมให้ประชาชนรวมกลุ่มและดำเนินกิจกรรม	๑๐๐,๐๐๐	๑๐๐,๐๐๐	๑๐๐,๐๐๐	๑๐๐,๐๐๐	๑๐๐,๐๐๐	ประชาชนได้รับประโยชน์เพิ่มขึ้นร้อยละ ๒๐	ประชาชนดำเนินชีวิตตามหลักปรัชญาเศรษฐกิจพอเพียง ชุมชนเข้มแข็งประชาชนอยู่ดี มีสุข	สำนักปลัด
รวม	๑ โครงการ	-	-	๑๐๐,๐๐๐	๑๐๐,๐๐๐	๑๐๐,๐๐๐	๑๐๐,๐๐๐	๑๐๐,๐๐๐	-	-	-

ก. ยุทธศาสตร์จังหวัดที่ ๕ เสริมสร้างความมั่นคงเพื่อการพัฒนาพื้นที่จังหวัดชายแดน

ข. ยุทธศาสตร์การพัฒนาขององค์กรปกครองส่วนท้องถิ่นในเขตจังหวัดที่ ๕ เสริมสร้างความมั่นคงเพื่อการพัฒนาพื้นที่จังหวัด

๕. ยุทธศาสตร์การพัฒนาด้านการบริหารจัดการและปฏิบัติตามนโยบายของรัฐบาล

๕.๖ แผนงานการพัฒนาส่งเสริมกิจกรรมต่างๆของจังหวัด อำเภอและหน่วยงานอื่นๆ

แบบ ผ.๐๒

ที่	โครงการ	วัตถุประสงค์	เป้าหมาย (ผลผลิตของโครงการ)	งบประมาณ					ตัวชี้วัด (KPI)	ผลที่คาดว่าจะได้รับ	หน่วยงาน รับผิดชอบหลัก
				๒๕๖๖ (บาท)	๒๕๖๗ (บาท)	๒๕๖๘ (บาท)	๒๕๖๙ (บาท)	๒๕๗๐ (บาท)			
๑	โครงการจัดงานรัฐพิธีและวันสำคัญของชาติ	เพื่อสนับสนุนงบประมาณให้แก่อำเภอตาพระยาในการจัดงานรัฐพิธี	จัดงานรัฐพิธีสำคัญ	๑๒๐,๐๐๐	๑๒๐,๐๐๐	๑๒๐,๐๐๐	๑๒๐,๐๐๐	๑๒๐,๐๐๐	ประชาชนมีความจงรักภักดี สถาบันสำคัญของชาติ ร้อยละ ๑๐๐	ประชาชนมีความสามัคคี และจงรักภักดี เทิดทูนสถาบันสำคัญของชาติ	สำนักปลัด
๒	โครงการสืบสานวัฒนธรรมเบื่องบูรพาและงานกาชาดจังหวัดสระแก้ว	เพื่อสนับสนุนงบประมาณให้แก่อำเภอ/จังหวัด ในการจัดงานสืบสานวัฒนธรรมเบื่องบูรพาและงานกาชาด	การจัดกิจกรรมสืบสานวัฒนธรรมเบื่องบูรพาและงานกาชาดจังหวัดสระแก้ว	๕๐,๐๐๐	๕๐,๐๐๐	๕๐,๐๐๐	๕๐,๐๐๐	๕๐,๐๐๐	ประชาชนเข้าใจรากเหง้าวัฒนธรรมเพิ่มขึ้น ร้อยละ ๕๐	วัฒนธรรมประเพณีอันดีงามคงอยู่กับชุมชน	สำนักปลัด
๓	โครงการป้องกันและลดอุบัติเหตุในช่วงเทศกาลปีใหม่	เพื่อสนับสนุนงบประมาณให้แก่อำเภอตาพระยา ในการป้องกัน ลดอุบัติเหตุ	บริการประชาชน ในการเดินทางขวางเทศกาลปีใหม่	๓๐,๐๐๐	๓๐,๐๐๐	๓๐,๐๐๐	๓๐,๐๐๐	๓๐,๐๐๐	ประชาชนปลอดภัยในชีวิตและทรัพย์สิน ร้อยละ ๘๐	อุบัติเหตุทางถนนลดลง ลดการสูญเสียชีวิตและทรัพย์สิน ของประชาชน	สำนักปลัด
๔	โครงการเงินอุดหนุนศูนย์ศป.ปส. อ.ตาพระยา	อุดหนุนงบประมาณศูนย์ ศป.ปส. อ.ตาพระยา	เฝ้าระวัง/ป้องกันการการค้ายาเสพติด	๕๐,๐๐๐	๕๐,๐๐๐	๕๐,๐๐๐	๕๐,๐๐๐	๕๐,๐๐๐	ป้องกันและแก้ไขปัญหายาเสพติดอำเภอตาพระยา ร้อยละ ๕๐	ปัญหายาเสพติดในพื้นที่ลดลงสังคม/ชุมชน มีความสงบสุข	สำนักปลัด

ก. ยุทธศาสตร์จังหวัดที่ ๕ เสริมสร้างความมั่นคงเพื่อการพัฒนาพื้นที่จังหวัดชายแดน

ข. ยุทธศาสตร์การพัฒนาขององค์กรปกครองส่วนท้องถิ่นในเขตจังหวัดที่ ๕ เสริมสร้างความมั่นคงเพื่อการพัฒนาพื้นที่จังหวัด

๕. ยุทธศาสตร์การพัฒนาด้านการบริหารจัดการและปฏิบัติตามนโยบายของรัฐบาล

๕.๖ แผนงานการพัฒนาส่งเสริมกิจกรรมต่างๆของจังหวัด อำเภอและหน่วยงานอื่นๆ

แบบ ผ.๐๒

ที่	โครงการ	วัตถุประสงค์	เป้าหมาย (ผลผลิตของโครงการ)	งบประมาณ					ตัวชี้วัด (KPI)	ผลที่คาดว่าจะได้รับ	หน่วยงาน รับผิดชอบหลัก
				๒๕๖๖ (บาท)	๒๕๖๗ (บาท)	๒๕๖๘ (บาท)	๒๕๖๙ (บาท)	๒๕๗๐ (บาท)			
๕	โครงการป้องกันและลดอุบัติเหตุในช่วงเทศกาลสงกรานต์	เพื่อสนับสนุนงบประมาณให้แก่อำเภอตาพระยา ในการป้องกัน ลดอุบัติเหตุ	บริการประชาชน ในการเดินทางช่วงเทศกาลสงกรานต์	๓๐,๐๐๐	๓๐,๐๐๐	๓๐,๐๐๐	๓๐,๐๐๐	๓๐,๐๐๐	ประชาชนปลอดภัยในชีวิตและทรัพย์สิน ร้อยละ ๘๐	อุบัติเหตุทางถนนลดลง ลดการสูญเสียชีวิตและทรัพย์สิน ของประชาชน	สำนักปลัด
๖	โครงการเงินอุดหนุนศูนย์อำนวยการป้องกันและปราบปรามยาเสพติดจังหวัดสระแก้ว	อุดหนุนงบประมาณศูนย์อำนวยการป้องกันและปราบปรามยาเสพติดจังหวัดสระแก้ว	เฝ้าระวัง/กวาดล้างปราบปรามการค้ายาเสพติด	๑๐๐,๐๐๐	๑๐๐,๐๐๐	๑๐๐,๐๐๐	๑๐๐,๐๐๐	๑๐๐,๐๐๐	ชุมชน มีความสงบสุข ร้อยละ ๘๐	ปัญหายาเสพติดในพื้นที่ลดลง สังคม/ชุมชน มีความสงบสุข	สำนักปลัด
๗	โครงการจัดตั้งศูนย์ปฏิบัติการร่วมในการช่วยเหลือประชาชนขององค์กรปกครองส่วนท้องถิ่น	เพื่อสนับสนุนงบประมาณ ให้แก่อำเภอตาพระยาในการดำเนินโครงการฯ	ประชาชนตำบลโคกลานได้รับความช่วยเหลือ	๓๐,๐๐๐	๓๐,๐๐๐	๓๐,๐๐๐	๓๐,๐๐๐	๓๐,๐๐๐	ประชาชนได้รับประโยชน์ ร้อยละ ๗๐	ประชาชน ได้รับประโยชน์ในการดำเนินโครงการ/กิจกรรม ดังกล่าว	สำนักปลัด
รวม	๗ โครงการ	-	-	๔๑๐,๐๐๐	๔๑๐,๐๐๐	๔๑๐,๐๐๐	๔๑๐,๐๐๐	๔๑๐,๐๐๐	-	-	-

รายละเอียดโครงการพัฒนา
ที่นำมาจากแผนหมู่บ้าน (พ.ศ.๒๕๖๖-๒๕๗๐)
องค์การบริหารส่วนตำบลโคคลาน อำเภอตาพระยา จังหวัดสระแก้ว

ก. ยุทธศาสตร์จังหวัดที่ ๒ ปรับปรุงปัจจัยและกระบวนการผลิตสินค้าเกษตรปลอดภัยให้ได้คุณภาพมาตรฐานสากล

ข. ยุทธศาสตร์การพัฒนาขององค์การปกครองส่วนท้องถิ่นในเขตจังหวัดที่ ๓ ถิ่นอุตสาหกรรมเกษตร

๑. ยุทธศาสตร์การพัฒนาด้านเศรษฐกิจ

แบบ ผ.๐๒/๑

ที่	โครงการ	วัตถุประสงค์	เป้าหมาย (ผลผลิตของ โครงการ)	งบประมาณ					ตัวชี้วัด (KPI)	ผลที่คาดว่าจะได้รับ	ที่มาของ โครงการ	หน่วยงาน รับผิดชอบ หลัก
				๒๕๖๖ (บาท)	๒๕๖๗ (บาท)	๒๕๖๘ (บาท)	๒๕๖๙ (บาท)	๒๕๗๐ (บาท)				
๑	โครงการนวัตกรรมพลังงานไฟฟ้าโซลาร์เซลล์เพื่อการเกษตร	เพื่อใช้พลังงานไฟฟ้าโซลาร์เซลล์เพื่อการเกษตร	พลังงานไฟฟ้าโซลาร์เซลล์เพื่อการเกษตร	๕๐๐,๐๐๐	๕๐๐,๐๐๐	๕๐๐,๐๐๐	๕๐๐,๐๐๐	๕๐๐,๐๐๐	ประชาชนมีพลังงานไฟฟ้าโซลาร์เซลล์ ร้อยละ ๒๐	ประชาชนมีไฟฟ้าใช้เพื่อการเกษตรอย่างเพียงพอ	หมู่ที่ ๑,๒,๓,๔,๖	กองช่าง
๒	โครงการสนับสนุนส่งเสริมการแปรรูปสินค้าทางการเกษตร	เพื่อส่งเสริมการเพิ่มมูลค่าสินค้าเกษตรทำให้เกษตรกรมีรายได้เพิ่มขึ้น	ฝึกอบรมและฝึกทดลองแปรรูปสินค้าทางการเกษตร	๒๐,๐๐๐	๒๐,๐๐๐	๒๐,๐๐๐	๒๐,๐๐๐	๒๐,๐๐๐	ประชาชนมีรายได้เพิ่มขึ้น ร้อยละ ๕	ประชาชนมีความรู้เกี่ยวกับการแปรรูปสินค้าทางการเกษตรทำให้มีรายได้เพิ่ม	หมู่ที่ ๑,๒,๓,๔,๖	สำนักปลัด
๓	โครงการสนับสนุนการดำเนินกิจกรรมเศรษฐกิจพอเพียงสู่การพัฒนาท้องถิ่น	เพื่อส่งเสริมให้ประชาชนพึ่งตนเองลดรายจ่ายเพิ่มรายได้	ฝึกอบรมให้ความรู้ประชาชนในการทำเกษตรอินทรีย์โดยไม่ใช้สารเคมีตามหลักปรัชญาเศรษฐกิจพอเพียง	๒๐,๐๐๐	๒๐,๐๐๐	๒๐,๐๐๐	๒๐,๐๐๐	๒๐,๐๐๐	ประชาชนมีรายได้เพิ่มขึ้น ร้อยละ ๕	ชุมชนเข้มแข็งประชาชนมีรายได้เพิ่มขึ้น	หมู่ที่ ๑,๒,๓,๔,๖	สำนักปลัด

ก. ยุทธศาสตร์จังหวัดที่ ๒ ปรับปรุงปัจจัยและกระบวนการผลิตสินค้าเกษตรปลอดภัยให้ได้คุณภาพมาตรฐานสากล

ข. ยุทธศาสตร์การพัฒนาขององค์กรปกครองส่วนท้องถิ่นในเขตจังหวัดที่ ๓ ถิ่นอุตสาหกรรมเกษตร

๑.ยุทธศาสตร์การพัฒนาด้านเศรษฐกิจ

แบบ ผ.๐๒/๑

ที่	โครงการ	วัตถุประสงค์	เป้าหมาย (ผลผลิตของ โครงการ)	งบประมาณ					ตัวชี้วัด (KPI)	ผลที่คาดว่าจะ ได้รับ	ที่มาของ โครงการ	หน่วยงาน รับผิดชอบ หลัก
				๒๕๖๖ (บาท)	๒๕๖๗ (บาท)	๒๕๖๘ (บาท)	๒๕๖๙ (บาท)	๒๕๗๐ (บาท)				
๔	โครงการส่งเสริม เกษตรกรอินทรีย์และ การใช้ปุ๋ยชีวภาพ	เพื่อส่งเสริมให้ ประชาชน พึ่งตนเองลด รายจ่าย เพิ่ม รายได้	ฝึกอบรมให้ความรู้ ประชาชนในการทำ เกษตรอินทรีย์ โดยไม่ใช้สารเคมี ตามหลักปรัชญา เศรษฐกิจพอเพียง	๒๐,๐๐๐	๒๐,๐๐๐	๒๐,๐๐๐	๒๐,๐๐๐	๒๐,๐๐๐	ประชาชนมี รายได้เพิ่มขึ้น ร้อยละ ๕	ชุมชนเข้มแข็ง ประชาชนมีรายได้ เพิ่มขึ้น	หมู่ที่ ๑,๒,๓,๔,๕,๖	สำนักปลัด
๕	โครงการจัดซื้อพันธุ์ ข้าวหอมมะลิ	เพื่อให้กลุ่ม เกษตรกรมีข้าว พันธุ์ดีในการ เพาะปลูกทำให้มี ผลผลิตเพิ่มขึ้น	จัดซื้อพันธุ์ข้าว มะลิให้กลุ่ม เกษตรกรยืมไป และนำผลผลิตคืน	๒๐,๐๐๐	๒๐,๐๐๐	๒๐,๐๐๐	๒๐,๐๐๐	๒๐,๐๐๐	เกษตรกรมีเมล็ด ข้าวพันธุ์ดี ครอบคลุมไม่ น้อยกว่าร้อยละ ๕๐	เกษตรกรมีเมล็ด ข้าวพันธุ์ดีในการ เพาะปลูก ช่วยเพิ่ม ผลผลิต	หมู่ที่ ๑,๒,๓,๔,๕,๖	สำนักปลัด
๖	โครงการก่อสร้างลาน ตากพืชผลทางการ เกษตร	เพื่อให้เกษตรกรมี ลานตากพืชผล ทางการเกษตร	ลานตากพืชผล ทางการเกษตร ๘๐๐ ตร.ม.	๕๐๐,๐๐๐	๕๐๐,๐๐๐	๕๐๐,๐๐๐	๕๐๐,๐๐๐	๕๐๐,๐๐๐	พืชผลทาง การเกษตรไม่ เสียหาย	เกษตรกรมีที่ตาก ผลผลิตเพียงพอ	หมู่ที่ ๔	กองช่าง

ก. ยุทธศาสตร์จังหวัดที่ ๒ ปรับปรุงปัจจัยและกระบวนการผลิตสินค้าเกษตรปลอดภัยให้ได้คุณภาพมาตรฐานสากล

ข. ยุทธศาสตร์การพัฒนาขององค์กรปกครองส่วนท้องถิ่นในเขตจังหวัดที่ ๓ ถิ่นอุตสาหกรรมเกษตร

๑.ยุทธศาสตร์การพัฒนาด้านเศรษฐกิจ

แบบ ผ.๐๒/๑

ที่	โครงการ	วัตถุประสงค์	เป้าหมาย (ผลผลิตของ โครงการ)	งบประมาณ					ตัวชี้วัด (KPI)	ผลที่คาดว่าจะ ได้รับ	ที่มาของ โครงการ	หน่วยงาน รับผิดชอบ หลัก
				๒๕๖๖ (บาท)	๒๕๖๗ (บาท)	๒๕๖๘ (บาท)	๒๕๖๙ (บาท)	๒๕๗๐ (บาท)				
๗	โครงการส่งเสริม และสนับสนุนกลุ่ม อาชีพ ปลูกผัก ไฮโดรโปนิกส์เพื่อ สุขภาพ	สนับสนุน งบประมาณกลุ่ม ปลูกผักไฮโดรโปร นิกส์เพื่อสุขภาพ	กลุ่ม ปลูกผัก ไฮโดรโปนิกส์เพื่อ สุขภาพมี งบประมาณ	๓๐,๐๐๐	๓๐,๐๐๐	๓๐,๐๐๐	๓๐,๐๐๐	๓๐,๐๐๐	ประชาชนมี รายได้เพิ่มขึ้น ร้อยละ ๕	ชุมชนเข้มแข็ง ประชาชนมีรายได้ เพิ่มขึ้น	หมู่ที่ ๖	สำนักปลัด/ กองคลัง
รวม	๗ โครงการ	-	-	๑,๑๑๐,๐๐๐	๑,๑๑๐,๐๐๐	๑,๑๑๐,๐๐๐	๑,๑๑๐,๐๐๐	๑,๑๑๐,๐๐๐	-	-	-	-

รายละเอียดโครงการพัฒนา
ที่นำมาจากแผนหมู่บ้าน (พ.ศ.๒๕๖๖-๒๕๗๐)
องค์การบริหารส่วนตำบลโคกกลาง อำเภอตาพระยา จังหวัดสระแก้ว

ก. ยุทธศาสตร์จังหวัดที่ ๑ เสริมสร้างกระบวนการเรียนรู้และสภาพแวดล้อมของประชาชนให้สามารถปรับตัว ประกอบอาชีพและมีสภาพแวดล้อมและคุณภาพชีวิตที่ดี

ข. ยุทธศาสตร์การพัฒนาขององค์กรปกครองส่วนท้องถิ่นในเขตจังหวัดที่ ๒ ประชาชนมีคุณภาพ

๒.ยุทธศาสตร์การพัฒนาลังคม

แบบ ผ.๐๒/๑

ที่	โครงการ	วัตถุประสงค์	เป้าหมาย (ผลผลิตของ โครงการ)	งบประมาณ					ตัวชี้วัด (KPI)	ผลที่คาดว่าจะได้รับ	ที่มาของ โครงการ	หน่วยงาน รับผิดชอบ หลัก
				๒๕๖๖ (บาท)	๒๕๖๗ (บาท)	๒๕๖๘ (บาท)	๒๕๖๙ (บาท)	๒๕๗๐ (บาท)				
๑	โครงการป้องกันและ แก้ไขปัญหาเสพติด	ประชาชนทุกคน ปลอดภัยจากสาร เสพติดทุก ประเภท	ชุมชนมี สภาพแวดล้อมที่ ปลอดภัยจากสาร เสพติดทุกประเภท	๒๐,๐๐๐	๒๐,๐๐๐	๒๐,๐๐๐	๒๐,๐๐๐	๒๐,๐๐๐	ปราชนทุกคน ปลอดภัยจาก สารเสพติด ร้อย ละ ๑๐๐	ประชาชนทุกคน ได้รับความ ปลอดภัยจากสาร เสพติดทุกประเภท	หมู่ที่ ๑,๒,๓,๔,๕,๖	สำนักปลัด
๒	โครงการเยี่ยมบ้าน ผู้สูงอายุ ผู้พิการ ผู้ป่วยเรื้อรัง	เพื่อดำเนินการให้ ความรู้และเยี่ยม บ้านผู้สูงอายุ ผู้ป่วยเรื้อรัง	มอบยังชีพและ แนะนำให้ความรู้ ด้านสุขภาพกาย และสุขภาพจิต	๒๐,๐๐๐	๒๐,๐๐๐	๒๐,๐๐๐	๒๐,๐๐๐	๒๐,๐๐๐	ผู้สูงอายุ ผู้พิการ สุขภาพกายและ สุขภาพจิตดี ร้อย ละ ๘๐	เยี่ยมบ้านผู้สูงอายุ ผู้พิการมีกำลังใจใน การดำรงชีพ	หมู่ที่ ๑,๒,๓,๔,๕,๖	สำนักปลัด
๓	โครงการป้องกัน ควบคุมโรค ไข้เลือดออก ไข้หวัดโรคพิษสุนัขบ้า	เพื่อป้องกันโรค ไข้เลือดออก ไข้หวัด โรคพิษ สุนัขบ้าในชุมชน	จัดซื้อวัสดุ เคมีภัณฑ์ที่ เกี่ยวข้อง	๑๐,๐๐๐	๑๐,๐๐๐	๑๐,๐๐๐	๑๐,๐๐๐	๑๐,๐๐๐	ประชาชนมีชีวิต ปลอดภัยต่อโรค ร้อยละ ๘๐	ประชาชนมีชีวิตที่ ปลอดภัย ปราศจากโรค	หมู่ที่ ๑,๒,๓,๔,๕,๖	สำนักปลัด

ก. ยุทธศาสตร์จังหวัดที่ ๑ เสริมสร้างกระบวนการเรียนรู้และสภาพแวดล้อมของประชาชนให้สามารถปรับตัว ประกอบอาชีพและมีสภาพแวดล้อมและคุณภาพชีวิตที่ดี

ข. ยุทธศาสตร์การพัฒนาขององค์กรปกครองส่วนท้องถิ่นในเขตจังหวัดที่ ๒ ประชาชนมีคุณภาพ

๒.ยุทธศาสตร์การพัฒนาลังคม

แบบ ผ.๐๒/๑

ที่	โครงการ	วัตถุประสงค์	เป้าหมาย (ผลผลิตของ โครงการ)	งบประมาณ					ตัวชี้วัด (KPI)	ผลที่คาดว่าจะ ได้รับ	ที่มาของ โครงการ	หน่วยงาน รับผิดชอบ หลัก
				๒๕๖๖ (บาท)	๒๕๖๗ (บาท)	๒๕๖๘ (บาท)	๒๕๖๙ (บาท)	๒๕๗๐ (บาท)				
๔	โครงการป้องกันโรค ติดเชื้อไวรัสโคโรนา ๒๐๑๙ (COVID-๑๙)	เพื่อส่งเสริม สุขภาพและ ป้องกันโรคให้แก่ ประชาชนในพื้นที่	ป้องกันและ ควบคุมการแพร่ ระบาดของโรคติดต่อ	๑๐,๐๐๐	๑๐,๐๐๐	๑๐,๐๐๐	๑๐,๐๐๐	๑๐,๐๐๐	ประชาชน ปราศจากโรค ร้อยละ ๑๐๐	ประชาชนมีสุขภาพ แข็งแรงการแพร่ ระบาดของโรค ต่างๆ ลดลง	หมู่ที่ ๑,๒,๓,๔,๕,๖	สำนักปลัด
๕	โครงการอนุรักษ์ สืบ สาน ประเพณี สงกรานต์	เพื่ออนุรักษ์ ประเพณีและ ส่งเสริมการ ท่องเที่ยว	จัดงานประเพณี วันสงกรานต์	๑๐,๐๐๐	๑๐,๐๐๐	๑๐,๐๐๐	๑๐,๐๐๐	๑๐,๐๐๐	ประชาชน ช่วยกันอนุรักษ์ ประเพณี สงกรานต์	ประเพณีลอย กระทงยังคงอยู่คู่ กับชุมชน	หมู่ที่ ๑,๒,๓,๔,๕,๖	กองการศึกษา ฯ
๖	โครงการอนุรักษ์ สืบ สาน ประเพณีวัน เข้าพรรษา	เพื่ออนุรักษ์ ประเพณีและ ส่งเสริมการ ท่องเที่ยว	จัดงานประเพณี วันเข้าพรรษา	๑๐,๐๐๐	๑๐,๐๐๐	๑๐,๐๐๐	๑๐,๐๐๐	๑๐,๐๐๐	ประชาชน ช่วยกันอนุรักษ์ ประเพณีวัน เข้าพรรษา	ประเพณีลอย กระทงยังคงอยู่คู่ กับชุมชน	หมู่ที่ ๑,๒,๓,๔,๕,๖	กองการศึกษา ฯ
๗	โครงการอนุรักษ์ สืบ สาน ประเพณีลอย กระทง	เพื่ออนุรักษ์ ประเพณีและ ส่งเสริมการ ท่องเที่ยว	จัดงานประเพณี ลอยกระทง	๑๐,๐๐๐	๑๐,๐๐๐	๑๐,๐๐๐	๑๐,๐๐๐	๑๐,๐๐๐	ประชาชน ช่วยกันอนุรักษ์ ประเพณีลอย กระทง	ประเพณีลอย กระทงยังคงอยู่คู่ กับชุมชน	หมู่ที่ ๑,๒,๓,๔,๕,๖	กองการศึกษา ฯ

ก. ยุทธศาสตร์จังหวัดที่ ๑ เสริมสร้างกระบวนการเรียนรู้และสภาพแวดล้อมของประชาชนให้สามารถปรับตัว ประกอบอาชีพและมีสภาพแวดล้อมและคุณภาพชีวิตที่ดี

ข. ยุทธศาสตร์การพัฒนาขององค์กรปกครองส่วนท้องถิ่นในเขตจังหวัดที่ ๒ ประชาชนมีคุณภาพ

๒.ยุทธศาสตร์การพัฒนาลังคม

แบบ ผ.๐๒/๑

ที่	โครงการ	วัตถุประสงค์	เป้าหมาย (ผลผลิตของ โครงการ)	งบประมาณ					ตัวชี้วัด (KPI)	ผลที่คาดว่าจะ ได้รับ	ที่มาของ โครงการ	หน่วยงาน รับผิดชอบ หลัก
				๒๕๖๖ (บาท)	๒๕๖๗ (บาท)	๒๕๖๘ (บาท)	๒๕๖๙ (บาท)	๒๕๗๐ (บาท)				
๘	โครงการอนุรักษ์ สืบสาน ประเพณี บุญบั้งไฟ	เพื่ออนุรักษ์ ประเพณีและ ส่งเสริมการ ท่องเที่ยว	จัดงานประเพณี บุญบั้งไฟ	๑๐,๐๐๐	๑๐,๐๐๐	๑๐,๐๐๐	๑๐,๐๐๐	๑๐,๐๐๐	ประชาชน ช่วยกันอนุรักษ์ ประเพณีบุญบั้ง ไฟ	ประเพณีลอย กระทงยังคงอยู่คู่ กับชุมชน	หมู่ที่ ๑,๒,๓,๔,๕,๖	กองการศึกษา ฯ
รวม	๘ โครงการ	-	--	๑๐๐,๐๐๐	๑๐๐,๐๐๐	๑๐๐,๐๐๐	๑๐๐,๐๐๐	๑๐๐,๐๐๐	-	-	-	-

รายละเอียดโครงการพัฒนา
ที่นำมาจากแผนหมู่บ้าน (พ.ศ.๒๕๖๖-๒๕๗๐)
องค์การบริหารส่วนตำบลโคคลาน อำเภอตาพระยา จังหวัดสระแก้ว

- ก. ยุทธศาสตร์จังหวัดที่ ๔ เพิ่มประสิทธิภาพพระบบโครงสร้างพื้นฐาน การส่งเสริมการค้า การลงทุน การพัฒนาเศรษฐกิจ การบริหารจัดการด้านสังคมและสิ่งแวดล้อม
 เพื่อรองรับธุรกิจ การค้าชายแดนและเขตเศรษฐกิจพิเศษสระแก้ว
- ข. ยุทธศาสตร์การพัฒนาขององค์การปกครองส่วนท้องถิ่นในเขตจังหวัดที่ ๑ การคมนาคมสะดวก
๓. ยุทธศาสตร์การพัฒนาโครงสร้างพื้นฐาน

แบบ ผ.๐๒/๑

ที่	โครงการ	วัตถุประสงค์	เป้าหมาย (ผลผลิตของ โครงการ)	งบประมาณ					ตัวชี้วัด (KPI)	ผลที่คาดว่าจะ ได้รับ	ที่มาของ โครงการ	หน่วยงาน รับผิดชอบ หลัก
				๒๕๖๖ (บาท)	๒๕๖๗ (บาท)	๒๕๖๘ (บาท)	๒๕๖๙ (บาท)	๒๕๗๐ (บาท)				
๑	โครงการขุดเจาะบ่อบาดาล (บริเวณบ้านนายสุภาพ)	เพื่อแก้ไขปัญหาภัยแล้งประชาชนมีน้ำสะอาดใช้ในครัวเรือนอย่างเพียงพอ	ก่อสร้างระบบประปาบาดาลขนาดกลาง-ใหญ่ สุกจ่ายตรง (ค่าเฉลี่ยความลึกตั้งแต่ ๑๓๐ เมตร)	๓๐๐,๐๐๐	๓๐๐,๐๐๐	๓๐๐,๐๐๐	๓๐๐,๐๐๐	๓๐๐,๐๐๐	ประชาชนมีน้ำสะอาดใช้ในครัวเรือนอย่างทั่วถึงและเพียงพอ	ระบบประปาครอบคลุมร้อยละ ๒๐	หมู่ที่ ๒	กองช่าง
๒	โครงการขุดลอกและขยายคลองสระวัดซำเม็ก	เพื่อกักเก็บน้ำไว้ใช้ และแก้ไขปัญหายากแฉ่งรวมทั้งการระบายน้ำ	ขุดลอกคลองขนาดปากคลองกว้าง ๑๒ เมตร ก้นคลองกว้าง ๖ เมตร ยาว ๗๕๐ เมตร ลึกเฉลี่ย ๒ เมตร ลาดเอียง ๑:๑ หรือมีปริมาณดินขุดไม่น้อยกว่า ๑๓,๕๐๐ ลบ.ม.	๕๐๐,๐๐๐	๕๐๐,๐๐๐	๕๐๐,๐๐๐	๕๐๐,๐๐๐	๕๐๐,๐๐๐	ประชาชนมีน้ำใช้เพื่อการเกษตรเพิ่มขึ้น และแก้ปัญหายากแฉ่งเพิ่มขึ้นร้อยละ ๖๐	ประชาชนมีน้ำใช้ตลอดทั้งปี	หมู่ที่ ๓	กองช่าง

ก. ยุทธศาสตร์จังหวัดที่ ๔ เพิ่มประสิทธิภาพระบบโครงสร้างพื้นฐาน การส่งเสริมการค้า การลงทุน การพัฒนาเศรษฐกิจ การบริหารจัดการด้านสังคมและสิ่งแวดล้อม
เพื่อรองรับธุรกิจ การค้าชายแดนและเขตเศรษฐกิจพิเศษสระแก้ว

ข. ยุทธศาสตร์การพัฒนาขององค์กรปกครองส่วนท้องถิ่นในเขตจังหวัดที่ ๑ การคมนาคมสะดวก

๓. ยุทธศาสตร์การพัฒนาโครงสร้างพื้นฐาน

แบบ ผ.๐๒/๑

ที่	โครงการ	วัตถุประสงค์	เป้าหมาย (ผลผลิตของ โครงการ)	งบประมาณ					ตัวชี้วัด (KPI)	ผลที่คาดว่าจะได้รับ	ที่มาของ โครงการ	หน่วยงาน รับผิดชอบ หลัก
				๒๕๖๖ (บาท)	๒๕๖๗ (บาท)	๒๕๖๘ (บาท)	๒๕๖๙ (บาท)	๒๕๗๐ (บาท)				
๓	โครงการก่อสร้างฝาย น้ำล้นแบบรถข้ามได้ (เส้นนายบุญโฮม)	เพื่อกักเก็บน้ำไว้ ใช้ในการเกษตร	ขนาดกว้าง ๖ เมตร ยาว ๒๒ เมตร สูง ๓ เมตร	๖๕๐,๐๐๐	๖๕๐,๐๐๐	๖๕๐,๐๐๐	๖๕๐,๐๐๐	๖๕๐,๐๐๐	พื้นที่เกษตร ชุมชนเพิ่มขึ้น ร้อยละ ๕	ประชาชนมีแหล่ง น้ำทำการเกษตร และอุปโภค- บริโภค	หมู่ที่ ๔	กองช่าง
๔	โครงการก่อสร้างฝาย น้ำล้นแบบรถข้ามได้ (เส้นนายเด่น)	เพื่อกักเก็บน้ำไว้ ใช้ในการเกษตร	ขนาดกว้าง ๖ เมตร ยาว ๒๒ เมตร สูง ๓ เมตร	๖๕๐,๐๐๐	๖๕๐,๐๐๐	๖๕๐,๐๐๐	๖๕๐,๐๐๐	๖๕๐,๐๐๐	พื้นที่เกษตร ชุมชนเพิ่มขึ้น ร้อยละ ๕	ประชาชนมีแหล่ง น้ำทำการเกษตร และอุปโภค- บริโภค	หมู่ที่ ๔	กองช่าง
๕	โครงการก่อสร้างฝาย น้ำล้นแบบรถข้ามได้ (เส้นนางบุญถีน)	เพื่อกักเก็บน้ำไว้ ใช้ในการเกษตร	ขนาดกว้าง ๖ เมตร ยาว ๒๒ เมตร สูง ๓ เมตร	๖๕๐,๐๐๐	๖๕๐,๐๐๐	๖๕๐,๐๐๐	๖๕๐,๐๐๐	๖๕๐,๐๐๐	พื้นที่เกษตร ชุมชนเพิ่มขึ้น ร้อยละ ๕	ประชาชนมีแหล่ง น้ำทำการเกษตร และอุปโภค- บริโภค	หมู่ที่ ๔	กองช่าง
๖	โครงการไฟส่องสว่าง รอบบ้านมะค่าปุม (ฝั่งโขง)	เพื่อให้มีแสงสว่าง ในเวลากลางคืน	ยาว ๑๐๐๐ เมตร	๓๐๐,๐๐๐	๓๐๐,๐๐๐	๓๐๐,๐๐๐	๓๐๐,๐๐๐	๓๐๐,๐๐๐	มีความปลอดภัย ในชีวิตและ ทรัพย์สินเพิ่มขึ้น ร้อยละ ๑๐	ประชาชนมีไฟฟ้า ใช้อย่างทั่วถึงและ เพียงพอ	หมู่ที่ ๖	กองช่าง

ก. ยุทธศาสตร์จังหวัดที่ ๔ เพิ่มประสิทธิภาพระบบโครงสร้างพื้นฐาน การส่งเสริมการค้า การลงทุน การพัฒนาเศรษฐกิจ การบริหารจัดการด้านสังคมและสิ่งแวดล้อม
เพื่อรองรับธุรกิจ การค้าชายแดนและเขตเศรษฐกิจพิเศษสระแก้ว

ข. ยุทธศาสตร์การพัฒนาขององค์กรปกครองส่วนท้องถิ่นในเขตจังหวัดที่ ๑ การคมนาคมสะดวก

๓. ยุทธศาสตร์การพัฒนาโครงสร้างพื้นฐาน

แบบ ผ.๐๒/๑

ที่	โครงการ	วัตถุประสงค์	เป้าหมาย (ผลผลิตของ โครงการ)	งบประมาณ					ตัวชี้วัด (KPI)	ผลที่คาดว่าจะ ได้รับ	ที่มาของ โครงการ	หน่วยงาน รับผิดชอบ หลัก
				๒๕๖๖ (บาท)	๒๕๖๗ (บาท)	๒๕๖๘ (บาท)	๒๕๖๙ (บาท)	๒๕๗๐ (บาท)				
๗	โครงการขยายเขต บริการไฟฟ้า ขยาย บ้านนายสุบิน	เพื่อให้ประชาชนมี ไฟฟ้าใช้เพียงพอ	ยาว ๒๐๐๐ เมตร	๒๐๐๐,๐๐๐	๒๐๐๐,๐๐๐	๒๐๐๐,๐๐๐	๒๐๐๐,๐๐๐	๒๐๐๐,๐๐๐	ประชาชนมี ไฟฟ้าใช้ ร้อยละ ๑๐๐	ประชาชนมีไฟฟ้า ใช้อย่างทั่วถึงและ เพียงพอ	หมู่ที่ ๕	กองช่าง
๘	โครงการก่อสร้าง ฝายน้ำล้นแบบรถ ข้ามได้บริเวณสระ ประปาทางโค้ง	เพื่อกักเก็บน้ำไว้ ใช้ในการเกษตร และเป็นแนวกัน ไฟป่า	ขนาดกว้าง ๖ เมตร ยาว ๒๒ เมตร สูง ๓ เมตร	๖๕๐,๐๐๐	๖๕๐,๐๐๐	๖๕๐,๐๐๐	๖๕๐,๐๐๐	๖๕๐,๐๐๐	พื้นที่เกษตร ชุมชนเพิ่มขึ้น ร้อยละ ๕	ประชาชนมีแหล่ง น้ำทำการเกษตร และอุปโภค- บริโภค	หมู่ที่ ๕	กองช่าง
๙	โครงการขุดลอก คลองระบายน้ำข้าง บ้านนายถนอม โสดาจันทร์	เพื่อกักเก็บน้ำไว้ ใช้ และแก้ไข ปัญหากล้าง รวมทั้งการระบาย น้ำ	ขุดลอกคลอง ขนาด ปากคลองกว้าง ๑๒ เมตร ก้นคลอง กว้าง ๖ เมตร ยาว ๗๕๐ เมตร ลึกเฉลี่ย ๒ เมตร ลาดเอียง ๑:๑ หรือมีปริมาณ ดินขุดไม่น้อยกว่า ๑๓,๕๐๐ ลบ.ม.	๕๐๐,๐๐๐	๕๐๐,๐๐๐	๕๐๐,๐๐๐	๕๐๐,๐๐๐	๕๐๐,๐๐๐	ประชาชนมีน้ำใช้ เพื่อการเกษตร เพิ่มขึ้น และ แก้ปัญหากล้าง เพิ่มขึ้นร้อยละ ๖๐	ประชาชนมีน้ำใช้ ตลอดทั้งปี	หมู่ที่ ๕	กองช่าง
รวม	๙ โครงการ	-	-	๖,๒๐๐,๐๐๐	๖,๒๐๐,๐๐๐	๖,๒๐๐,๐๐๐	๖,๒๐๐,๐๐๐	๖,๒๐๐,๐๐๐	-	-	-	-

รายละเอียดโครงการพัฒนา
ที่นำมาจากแผนหมู่บ้าน (พ.ศ.๒๕๖๖-๒๕๗๐)
องค์การบริหารส่วนตำบลโคคลาน อำเภอตาพระยา จังหวัดสระแก้ว

- ก. ยุทธศาสตร์จังหวัดที่ ๓ พื้นฟูแหล่งท่องเที่ยว ให้มีความปลอดภัย และปรับปรุงสิ่งอำนวยความสะดวกเสริมสร้างสภาพแวดล้อม ให้เอื้อต่อการเป็นแหล่งท่องเที่ยวเชิงนิเวศและเชื่อมโยงอารยธรรมโบราณ
- ข. ยุทธศาสตร์การพัฒนาขององค์กรปกครองส่วนท้องถิ่นในเขตจังหวัดที่ ๔ เขตท่องเที่ยวเชิงนิเวศ
๔. ยุทธศาสตร์การพัฒนาด้านสิ่งแวดล้อม การท่องเที่ยวและกีฬา

แบบ ผ.๐๒/๑

ที่	โครงการ	วัตถุประสงค์	เป้าหมาย (ผลผลิตของ โครงการ)	งบประมาณ					ตัวชี้วัด (KPI)	ผลที่คาดว่าจะ ได้รับ	ที่มาของ โครงการ	หน่วยงาน รับผิดชอบ หลัก
				๒๕๖๖ (บาท)	๒๕๖๗ (บาท)	๒๕๖๘ (บาท)	๒๕๖๙ (บาท)	๒๕๗๐ (บาท)				
๑	โครงการสร้างจิตสำนึกคัดแยกขยะและกำจัดขยะมูลฝอยครัวเรือนโดยการคัดแยกขยะทำรีไซเคิล	เพื่อให้ประชาชนตระหนักและเข้าใจการคัดแยกขยะ/กำจัดขยะ	ฝึกอบรม/จัดซื้อ-จัดทำถังคัดแยกขยะ	๒๐,๐๐๐	๒๐,๐๐๐	๒๐,๐๐๐	๒๐,๐๐๐	๒๐,๐๐๐	ขยะมูลฝอยมีการบริหารจัดการอย่างถูกวิธีร้อยละ ๘๐	ประชาชนสามารถคัดแยกขยะและนำมาใช้ประโยชน์ได้และกำจัดอย่างถูกวิธี	หมู่บ้านที่ ๑,๒,๓,๔,๕,๖	สำนักปลัด
๒	โครงการสร้างจิตสำนึกในการอนุรักษ์ทรัพยากรธรรมชาติและสิ่งแวดล้อม	เพื่อสร้างจิตสำนึกให้แก่ประชาชนได้ตระหนักถึงคุณค่าของธรรมชาติ	ฝึกอบรมแก่ประชาชนในตำบลโคคลาน	๑๐,๐๐๐	๑๐,๐๐๐	๑๐,๐๐๐	๑๐,๐๐๐	๑๐,๐๐๐	สิ่งแวดล้อมได้รับการคุ้มครองดูแลร้อยละ ๕๐	ทรัพยากรธรรมชาติและสิ่งแวดล้อมได้รับการคุ้มครองดูแล	หมู่บ้านที่ ๑,๒,๓,๔,๕,๖	สำนักปลัด
รวม	๒ โครงการ	-	-	๓๐,๐๐๐	๓๐,๐๐๐	๓๐,๐๐๐	๓๐,๐๐๐	๓๐,๐๐๐	-	-	-	-

รายละเอียดโครงการพัฒนา

ที่นำมาจากแผนหมู่บ้าน (พ.ศ.๒๕๖๖-๒๕๗๐)
องค์การบริหารส่วนตำบลโคคลาน อำเภอตาพระยา จังหวัดสระแก้ว

- ก. ยุทธศาสตร์จังหวัดที่ ๕ เสริมสร้างความมั่นคงเพื่อการพัฒนาพื้นที่จังหวัดชายแดน
 ข. ยุทธศาสตร์การพัฒนาขององค์กรปกครองส่วนท้องถิ่นในเขตจังหวัดที่ ๕ เสริมสร้างความมั่นคงเพื่อการพัฒนาพื้นที่จังหวัด
 ๕. ยุทธศาสตร์การพัฒนาด้านการบริหารจัดการและปฏิบัติตามนโยบายของรัฐบาล

แบบ ผ.๐๒/๑

ที่	โครงการ	วัตถุประสงค์	เป้าหมาย (ผลผลิตของ โครงการ)	งบประมาณ					ตัวชี้วัด (KPI)	ผลที่คาดว่าจะได้รับ	ที่มาของ โครงการ	หน่วยงาน รับผิดชอบ หลัก
				๒๕๖๖ (บาท)	๒๕๖๗ (บาท)	๒๕๖๘ (บาท)	๒๕๖๙ (บาท)	๒๕๗๐ (บาท)				
๑	โครงการประชาคมหมู่บ้านเพื่อรับทราบปัญหาความต้องการของประชาชน	เพื่อสนับสนุนให้ประชาชนมีส่วนร่วมคิด ร่วมทำ และร่วมแก้ไข ปัญหาต่างๆ ในพื้นที่	จัดประชุมเวทีประชาคมระดับหมู่บ้านและระดับตำบล	-	-	-	-	-	ประชาชนมีส่วนร่วมในการพัฒนาท้องถิ่นร้อยละ ๖๐	ประชาชนมีส่วนร่วมในการพัฒนา ทำให้ชุมชนมีความเข้มแข็ง	หมู่ที่ ๑,๒,๓,๔,๕,๖	สำนักปลัด
๒	โครงการรณรงค์ให้ประชาชนไปใช้สิทธิ์เลือกตั้ง	เพื่อให้ประชาชนรู้สิทธิ-หน้าที่ในระบอบประชาธิปไตย	การฝึกอบรมสัมมนาและรณรงค์ตามวิธีประชาธิปไตยประชาชนทั้งตำบล	-	-	-	-	-	ประชาชนมีส่วนร่วมทางการเมืองระดับท้องถิ่นร้อยละ ๘๐	ประชาชนมีส่วนร่วมทางการเมือง และตระหนักในสิทธิหน้าที่พลเมือง	หมู่ที่ ๑,๒,๓,๔,๕,๖	สำนักปลัด
รวม	๒ โครงการ	-	-	ไม่ใช่ งบประมาณ	ไม่ใช่ งบประมาณ	ไม่ใช่ งบประมาณ	ไม่ใช่ งบประมาณ	ไม่ใช่ งบประมาณ	-	-	-	-

รายละเอียดโครงการพัฒนา
แผนพัฒนาท้องถิ่น (พ.ศ.๒๕๖๖-๒๕๗๐)
สำหรับ โครงการที่เกินศักยภาพขององค์กรปกครองส่วนท้องถิ่นที่ใช้สำหรับประสานแผนพัฒนาท้องถิ่น
องค์การบริหารส่วนตำบลโคกกลาง อำเภอดงหลวง จังหวัดสุพรรณบุรี

- ก. ยุทธศาสตร์จังหวัดที่ ๓ พื้นฟูแหล่งท่องเที่ยว ให้มีความปลอดภัย และปรับปรุงสิ่งอำนวยความสะดวกเสริมสร้างสภาพแวดล้อม ให้เอื้อต่อการเป็นแหล่งท่องเที่ยวเชิงนิเวศและเชื่อมโยงอารยธรรมโบราณ
- ข. ยุทธศาสตร์การพัฒนาขององค์กรปกครองส่วนท้องถิ่นในเขตจังหวัดที่ ๔ เขตท่องเที่ยวเชิงนิเวศ
๔. ยุทธศาสตร์การพัฒนาด้านสิ่งแวดล้อม การท่องเที่ยวและกีฬา
- ๔.๒ แผนงานการพัฒนาการบริหารจัดการและรณรงค์กำจัดขยะมูลฝอย

แบบ ผ.๐๒/๒

ที่	โครงการ	วัตถุประสงค์	เป้าหมาย (ผลผลิตของ โครงการ)	งบประมาณ					ตัวชี้วัด (KPI)	ผลที่คาดว่าจะได้รับ	หน่วยงาน รับผิดชอบ หลัก
				๒๕๖๖ (บาท)	๒๕๖๗ (บาท)	๒๕๖๘ (บาท)	๒๕๖๙ (บาท)	๒๕๗๐ (บาท)			
๑	โครงการจัดซื้อรถบรรทุกขยะ	จัดเก็บขยะภายในตำบลโคกกลาง	รถบรรทุกขยะขนาด ๖ ตัน ๖ ล้อ ปริมาตรกระบอกสูบไม่ต่ำกว่า ๖,๐๐๐ ซีซี หรือกำลังเครื่องยนต์สูงสุด ไม่ต่ำกว่า ๑๗๐ กิโลวัตต์ แบบอัตโนมัติ	๓,๐๐๐,๐๐๐	๓,๐๐๐,๐๐๐	๓,๐๐๐,๐๐๐	๓,๐๐๐,๐๐๐	๓,๐๐๐,๐๐๐	ตำบลโคกกลาง สะอาดร้อยละ ๘๐	ตำบลโคกกลาง สะอาด ปราศจากขยะ	สำนักปลัด
๒	โครงการก่อสร้างถนนคอนกรีตเสริมเหล็กเชื่อมบ้านไทยสามัคคี-บ้านซับเม็กหมู่ที่ ๓-๔	เพื่อเส้นทางคมนาคมและพัฒนาคุณภาพชีวิต	ถนน ยาว ๗,๐๐๐ เมตร กว้าง ๘ เมตร	๓๔,๗๔๒,๐๐๐	๓๔,๗๔๒,๐๐๐	๓๔,๗๔๒,๐๐๐	๓๔,๗๔๒,๐๐๐	๓๔,๗๔๒,๐๐๐	ประชาชน คมนาคมสะดวก ร้อยละ ๘๐	ประชาชนเดินทาง สะดวกปลอดภัยมีคุณภาพชีวิตที่ดี	กองช่าง
รวม	๒ โครงการ	-	-	๓๗,๗๒๐,๐๐๐	๓๗,๗๒๐,๐๐๐	๓๗,๗๒๐,๐๐๐	๓๗,๗๒๐,๐๐๐	๓๗,๗๒๐,๐๐๐	-	-	-

บัญชีครุภัณฑ์
แผนพัฒนาท้องถิ่น (พ.ศ.๒๕๖๖-๒๕๗๐)
องค์การบริหารส่วนตำบลโคคลาน อำเภอตาพระยา จังหวัดสระแก้ว

แบบ ผ.๐๓

ที่	แผนงาน	หมวด	ประเภท	เป้าหมาย (ผลผลิตของครุภัณฑ์)	งบประมาณ					หน่วยงาน รับผิดชอบ หลัก
					๒๕๖๖ (บาท)	๒๕๖๗ (บาท)	๒๕๖๘ (บาท)	๒๕๖๙ (บาท)	๒๕๗๐ (บาท)	
๑	การรักษาความสงบ ภายใน	ค่าครุภัณฑ์ไฟฟ้า และวิทยุ	ครุภัณฑ์ คอมพิวเตอร์	จัดซื้อกล้องวงจรปิด CCTV -ศูนย์พัฒนาเด็กเล็กบ้านโคคลาน	๑๙๒,๐๐๐					กอง การศึกษาฯ
๒	การรักษาความสงบ ภายใน	ค่าครุภัณฑ์ไฟฟ้า และวิทยุ	ครุภัณฑ์ คอมพิวเตอร์	จัดซื้อกล้องวงจรปิด CCTV -ศูนย์พัฒนาเด็กเล็กบ้านซับเม็ก	๑๔๐,๘๐๐					กอง การศึกษาฯ
๓	การรักษาความสงบ ภายใน	ค่าครุภัณฑ์ไฟฟ้า และวิทยุ	ครุภัณฑ์ คอมพิวเตอร์	จัดซื้อกล้องวงจรปิด CCTV -ศูนย์พัฒนาเด็กเล็กบ้านไทยสามัคคี	๑๖๖,๔๐๐					กอง การศึกษาฯ

ส่วนที่ ๔

การติดตามและประเมินผล

๑. การติดตามและประเมินผลยุทธศาสตร์

การติดตามและประเมินผลแผนพัฒนาท้องถิ่นเป็นการติดตามและประเมินผลความสอดคล้องและความสำเร็จของแผนยุทธศาสตร์การพัฒนา และแผนพัฒนาท้องถิ่นขององค์กรปกครองส่วนท้องถิ่น และการติดตามและประเมินผลโครงการพัฒนาที่องค์กรปกครองส่วนท้องถิ่นได้ดำเนินการตามแผนดำเนินงานว่าเป็นไปตามเป้าหมายการพัฒนาที่สอดคล้องกับพันธกิจ ซึ่งสามารถนำไปสู่การบรรลุวิสัยทัศน์ที่องค์กรปกครองส่วนท้องถิ่นกำหนดหรือไม่ และโครงการพัฒนานั้นประสบความสำเร็จตามกรอบการประเมินผลในระดับใด

๔.๑.๑ กรอบและแนวทางในการติดตามและประเมินผล

การกำหนดกรอบ แนวทาง และวิธีการในการติดตามและประเมินผลแผนพัฒนาอาจกำหนดแนวทางในการติดตามและประเมินผลแผนยุทธศาสตร์การพัฒนา ดังนี้

- (๑) ความสอดคล้อง (Relevance) ของยุทธศาสตร์และกลยุทธ์ที่กำหนด
- (๒) ความเพียงพอ (Adequacy) ของทรัพยากรเพื่อการดำเนินกิจกรรมของหน่วยงาน
- (๓) ความก้าวหน้า (Progress) กิจกรรมที่กำหนดไว้ตามแผน โดยมีการติดตามผล (Monitoring)
- (๔) ประสิทธิภาพ (Efficiency) เป็นการศึกษความสัมพันธ์ระหว่างผลผลิตกับทรัพยากรที่ใช้โดยมีการประเมินประสิทธิภาพ (Efficiency Evaluation)
- (๕) ประสิทธิภาพ (Effectiveness) เป็นการศึกษาถึงผลที่ได้รับ (Effect)
- (๖) ผลลัพธ์และผลผลิต (Outcome and Output) เป็นการประเมินผลผลิตที่เกิดขึ้นจากกิจกรรม
- (๗) การประเมินผลกระทบเป็นการศึกษาผลที่ได้รับรวมยอด (Overall Effect)

คณะกรรมการติดตามและประเมินผลแผนพัฒนาท้องถิ่น อาจนำแนวทางทั้งหมดที่กำหนดมาใช้หรืออาจเลือกใช้ในบางแนวทางในการติดตามและประเมินผลแผนพัฒนาท้องถิ่นก็ได้ โดยอย่างน้อยต้องสามารถประเมินความสอดคล้องและสามารถวัดความสำเร็จหรือความก้าวหน้าของแผนยุทธศาสตร์ทั้งนี้ขึ้นอยู่กับคณะกรรมการฯ จะพิจารณา

๒. การติดตามและประเมินผลโครงการ

การนำแผนพัฒนาท้องถิ่น (๒๕๖๖-๒๕๗๐) ขององค์การบริหารส่วนตำบลโคกลาน ไปปฏิบัตินั้น จะต้องมีการติดตามประเมินผล ทั้งนี้ เพื่อให้ทราบถึงประสิทธิภาพ และประสิทธิผลโครงการโดยมุ่งเน้นผลสัมฤทธิ์ และผลลัพธ์ของโครงการตามแนวทางการพัฒนาองค์การบริหารส่วนตำบลโคกลาน โดยมีตัวชี้วัด ที่จัดทำในแต่ละยุทธศาสตร์ การพัฒนาเป็นเครื่องมือที่ใช้ในการติดตาม และประเมินผล

การพัฒนากระบวนการวางแผนและงบประมาณ

๑. ให้สำนัก/ส่วน นำแผนพัฒนาพัฒนาท้องถิ่นเป็นกรอบในการจัดทำงบประมาณรายจ่ายประจำปี และงบประมาณรายจ่ายเพิ่มเติม รวมทั้งการวางแผนเพื่อให้มีการปฏิบัติให้บรรลุวัตถุประสงค์ ตามแผนงาน/โครงการที่กำหนดไว้ในแผนพัฒนาสี่ปี ตลอดจนการเสนอโครงการเพื่อขอรับการสนับสนุนงบประมาณจากส่วนกลาง

๒. กำหนดวงเงินงบประมาณประจำปี เพื่อสนับสนุนการพัฒนาและการบูรณาการแผนงานและโครงการในระดับท้องถิ่นตามแผนพัฒนาท้องถิ่น

๓. การทบทวนและปรับปรุงแผนพัฒนาท้องถิ่นเป็นประจำทุกปีเพื่อให้สอดคล้องกับสภาพการณ์ที่เปลี่ยนแปลงไป รวมทั้งตอบสนองต่อปัญหาและความต้องการของประชาชนในพื้นที่ได้อย่างแท้จริง

การติดตามและประเมินผล

การติดตาม และประเมินผลเป็นกระบวนการทำให้ทราบถึงการดำเนินงานขององค์กร ซึ่งในที่นี้คือ องค์กรบริหารส่วนตำบลโคกกลาง ว่าสามารถบรรลุจุดมุ่งหมาย และเป้าหมายที่ได้กำหนดไว้หรือไม่ ซึ่งข้อมูลดังกล่าว จะช่วยในการบริหารจัดการองค์กร การกำหนดนโยบาย และแผนการดำเนินงานต่างๆ ขององค์กรในอนาคต

การติดตามผล

เป็นกระบวนการ และวิธีการในการเร่งรัดการปฏิบัติงานให้เป็นไปตามเป้าหมายทั้งในเชิงปริมาณ คุณภาพ เวลา และต้นทุน โดยมีกระบวนการติดตามผลอย่างเป็นระบบ และมีความต่อเนื่อง เพื่อนำข้อมูลมาใช้ในการ ปรับปรุงกระบวนการทำงานให้มีประสิทธิภาพ และประสิทธิผลสอดคล้องกับเป้าหมาย ที่กำหนดไว้

การประเมินผล

เป็นกระบวนการในการเปรียบเทียบผลการปฏิบัติงานกับแผนที่กำหนด การควบคุมเร่งรัดการ ปฏิบัติงานให้เป็นไปตามแผน การศึกษาปัญหาที่เกิดขึ้นในทางปฏิบัติ เพื่อแก้ไข/ปรับปรุงการดำเนินงานให้เกิดผลผลิต ผลลัพธ์ที่ต้องการ และเป็นการประเมินผลกระทบทั้งทางตรง และทางอ้อมเพื่อเป็นข้อมูลประกอบในการดำเนิน โครงการต่อเนื่อง หรือ โครงการทำนองเดียวกันต่อไป

สำหรับห้วงระยะเวลาที่จะใช้ในการติดตามและประเมินผลของแผนพัฒนา ท้องถิ่นองค์การบริหาร ส่วนตำบลโคกกลาง เห็นควรให้มีการประเมินฯ เป็น ๒ ระยะ คือ

๑) การติดตาม และประเมินผลระหว่างแผนพัฒนา

เป็นการประเมินผลระหว่างปีงบประมาณเพื่อติดตามและประเมินผลการดำเนินการของโครงการ ในช่วงใดช่วงหนึ่งซึ่งฝ่ายบริหารเห็นว่าเหมาะสมที่จะทำการติดตาม ตรวจสอบการดำเนินการประเมินผลใน ลักษณะเช่นนี้จะช่วยให้ทราบถึงความก้าวหน้าในการดำเนินงานว่ามีผลสำเร็จเพียงใดเมื่อเปรียบเทียบกับเป้าหมาย หากมีความล่าช้ามีสาเหตุมาจากอะไร สมควรที่จะแก้ไขด้วยวิธีการใด เพื่อให้โครงการดังกล่าวลุล่วงไปตาม วัตถุประสงค์และเป้าหมาย

นอกจากนี้การประเมินผลระหว่างการดำเนินงานยังเป็นเครื่องชี้วัดว่าแผนงานหรือโครงการ มีความ สมบูรณ์ ถูกต้องใกล้เคียงความจริงมากน้อยเพียงใด เมื่อได้ข้อมูลในเรื่องนี้ผู้รับผิดชอบโครงการก็อาจปรับแผนหรือ โครงการให้สมบูรณ์ยิ่งขึ้น

ดังนั้น การติดตามและประเมินผลในลักษณะนี้จึงมีบทบาทสำคัญอย่างมากในระบบการบริหาร โครงการในปัจจุบัน ซึ่งการติดตามและประเมินผลระหว่างการดำเนินการโครงการควร จะดำเนินการในช่วงเดือน มิถุนายนของปี เพราะโครงการได้มีการดำเนินการหลังจากเริ่มปีงบประมาณมาแล้วประมาณ ๘ เดือน ทั้งนี้จะได้นำ ข้อมูลที่ได้จากการติดตามและประเมินผลมาใช้ในการปรับปรุงกระบวนการให้ดำเนินงานสอดคล้องกับผลผลิตหรือ เป้าหมายที่ได้กำหนดไว้ในแผนพัฒนาฯ รวมทั้งเพื่อจะได้ตรวจสอบว่ายังมีโครงการหรือกิจกรรมอะไรบ้างที่ยังไม่ได้ เริ่มทำภายในปีงบประมาณ

๒) การติดตามและประเมินผลเมื่อเสร็จสิ้นแผนพัฒนาฯ

เป็นการติดตามและประเมินผลเมื่อเสร็จสิ้นแผนพัฒนาฯ ในแต่ละปีงบประมาณเพื่อหาข้อสรุป เกี่ยวกับการดำเนินงานตามโครงการว่าได้ผลเป็นอย่างไร โครงการมีประสิทธิภาพและประสิทธิผลอย่างไร และเป็นไป ตามเป้าหมายที่ได้กำหนดไว้ตามแผนหรือไม่ การประเมินในขั้นตอนนี้จะทำให้ได้รับทราบข้อมูลเกี่ยวกับความสำเร็จ และความล้มเหลวของการปฏิบัติงานในโครงการที่จะนำมาเป็นบทเรียน ที่จะช่วยในการตัดสินใจสำหรับโครงการใหม่ ๆ รวมทั้งการปรับปรุงโครงการซึ่งมีลักษณะเหมือนหรือใกล้เคียงกับโครงการที่ได้ทำการประเมินผลนี้

(๑) การติดตามและประเมินผลการใช้จ่ายตามงบประมาณเมื่อเทียบกับเป้าหมาย เป็นการติดตามและประเมินเกี่ยวกับปัจจัยนำเข้า (Input) หรือการใช้ทรัพยากรต่างๆ ที่ใช้ในการดำเนินโครงการตามแผนว่าเป็นไปตามที่ได้กำหนดในโครงการ หรือ กิจกรรมมากน้อยเพียงใด

(๒) การติดตามและประเมินผลกระบวนการดำเนินงานตามแผน เป็นการติดตามและประเมินผล กระบวนการ (Process) ในการปฏิบัติงานตามแผนงาน หรือโครงการต่าง ๆ ที่เกี่ยวข้องกับการดำเนินงานตามแนวทางการพัฒนาในแต่ละยุทธศาสตร์รวมถึงการสรุปปัญหา และอุปสรรคในกระบวนการทำงาน

(๓) การติดตามและประเมินผลผลิตของการดำเนินโครงการ เป็นการติดตามและประเมินผลผลิต (Output) ที่ได้จากการดำเนินโครงการเมื่อเทียบกับเป้าหมายที่กำหนดไว้ในแผนพัฒนาฯ การประเมินผลในขั้นตอนนี้เป็นการประเมินผลการปฏิบัติงานว่าสามารถดำเนินงาน ตามโครงการและกิจกรรมที่กำหนดไว้ได้ตามแผนเมื่อเทียบกับเป้าหมายหรือไม่ ซึ่งรวมถึงการจัดหาสิ่งของหรือการ ให้บริการที่ผลิตโดยหน่วยงานขององค์การบริหารส่วนตำบล ให้กับประชาชนว่าได้ตามเป้าหมายที่ได้กำหนดไว้ใน แผนพัฒนาหรือไม่ ทั้งนี้โดยใช้เป้าหมายและตัวชี้วัด ที่ได้กำหนดเป็นเครื่องมือที่จะนำไปติดตามและประเมินผลโดย เปรียบเทียบกับผลที่เกิดขึ้นจริงภายใต้งบประมาณที่ได้รับ

(๔) การติดตามและประเมินผลลัพธ์ของการดำเนินโครงการ เป็นการติดตามและประเมินผลลัพธ์ (Outcome) ของโครงการหรือ เป็นการประเมินผลประโยชน์ ที่เกิดขึ้นจากโครงการว่าประชาชน และชุมชนในเขตองค์การบริหารส่วนตำบลโคกลาน ได้รับประโยชน์จากสิ่งของ หรือบริการที่จัดทำหรือผลิตโดยหน่วยงานขององค์การบริหารส่วนตำบลโคกลาน อันเป็นผลผลิต ขององค์การบริหาร ส่วนตำบลโคกลาน ที่กำหนดในแต่ละโครงการและกิจกรรมหรือไม่ ทั้งนี้ เป็นการติดตามและประเมินผลโดยพิจารณา จากวัตถุประสงค์ของโครงการว่าผลการดำเนินงานได้สอดคล้องกับวัตถุประสงค์ของโครงการ และกิจกรรมที่ระบุไว้ หรือไม่ เพียงใดและหากไม่บรรลุตามวัตถุประสงค์ สาเหตุ ปัญหา อุปสรรค คืออะไร เพื่อจะได้นำบทเรียนที่ได้เรียนรู้ จากโครงการและกิจกรรมดังกล่าว มาปรับปรุงโครงการหรือกิจกรรมที่จะดำเนินการต่อไปในอนาคต

คณะกรรมการติดตาม และประเมินผลการปฏิบัติตามแผนพัฒนาท้องถิ่น (พ.ศ.๒๕๖๖-๒๕๗๐) องค์การบริหารส่วนตำบลโคกลาน ประกอบด้วย

(๑) ประธานสภาท้องถิ่น	ประธานคณะกรรมการ
(๒) ผู้แทนสมาชิกสภาท้องถิ่นที่คัดเลือกกันเองจำนวนสองคน	กรรมการ
(๓) ผู้แทนประชาคมท้องถิ่นที่คัดเลือกกันเองจำนวนสองคน	กรรมการ
(๔) ผู้แทนหน่วยงานที่เกี่ยวข้องที่สภาท้องถิ่นคัดเลือก จำนวน ๒ คน	กรรมการ
(๕) ผู้แทนฝ่ายบริหารที่คัดเลือกกันเอง จำนวน ๒ คน	กรรมการ
(๖) ผู้ทรงคุณวุฒิที่สภาท้องถิ่นคัดเลือก จำนวน ๒ คน	กรรมการ

โดยให้คณะกรรมการติดตาม และประเมินผลแผนพัฒนาท้องถิ่นมีอำนาจหน้าที่ดังนี้

๑. กำหนดแนวทาง วิธีการในการติดตาม และ ประเมินผลแผนพัฒนา
๒. ดำเนินการติดตาม และ ประเมินผลแผนพัฒนา
๓. รายงานและเสนอความเห็นซึ่งได้จากการติดตาม และประเมินผลแผนพัฒนาต่อผู้บริหารท้องถิ่น เพื่อให้ผู้บริหารท้องถิ่นเสนอต่อสภาท้องถิ่น คณะกรรมการพัฒนาท้องถิ่น และประกาศผลการติดตามและ ประเมินผลแผนพัฒนาให้ประชาชนในท้องถิ่นทราบโดยทั่วกันอย่างน้อยปีละหนึ่งครั้ง ภายในเดือนธันวาคมของทุกปี ทั้งนี้ให้ปิดประกาศโดยเปิดเผยไม่น้อยกว่าสามสิบวัน

๔. แต่งตั้งคณะอนุกรรมการหรือคณะทำงานเพื่อช่วยปฏิบัติงานตามที่เห็นสมควร

๓. สรุปการพัฒนาท้องถิ่นในภาพรวม

๓.๑ การวัดผลในเชิงปริมาณและเชิงคุณภาพ

องค์การบริหารส่วนตำบลโคกลาน อำเภอตาพระยา จังหวัดสระแก้ว ได้ว่าจ้างมหาวิทยาลัยบูรพา วิทยาเขตสระแก้ว ซึ่งเป็นสถาบันที่เป็นกลาง สํารวจความพึงพอใจของประชาชนต่อการให้บริการขององค์การบริหารส่วนตำบลโคกลาน ประจำปีงบประมาณ ๒๕๖๕ ส่วนใหญ่มีความพึงพอใจที่มีค่าเฉลี่ยในระดับมากที่สุดและมาก ในการได้รับบริการโครงการบริการด้านการศึกษา คิดเป็นร้อยละ ๙๓.๙๙ ด้านป้องกันและบรรเทาสาธารณภัย คิดเป็นร้อยละ ๙๓.๘๕ ด้านจัดเก็บรายได้/ภาษี คิดเป็นร้อยละ ๙๓.๓๖ และด้านพัฒนาชุมชนและสวัสดิการสังคม คิดเป็นร้อยละ ๘๙.๒๑

๔. ข้อเสนอแนะในการจัดทำแผนพัฒนาท้องถิ่นในอนาคต

การจัดทำแผนพัฒนาท้องถิ่น

๔.๔.๑ ผลกระทบนำไปสู่ออนาคต

พัฒนาคุณภาพของคนให้มีคุณลักษณะอันพึงประสงค์ และมีความรู้ความเข้าใจและปฏิบัติตามสิทธิหน้าที่ สนับสนุน/ส่งเสริม

- ส่งเสริมการทำเกษตรแบบอินทรีย์
- ส่งเสริมการทำเกษตรแบบทฤษฎีใหม่ตามแนวพระราชดำริ
- ส่งเสริมการดำรงตนตามแนวปรัชญาเศรษฐกิจพอเพียง
- ส่งเสริมระบบชลประทานให้ทั่วถึงครอบคลุม
- ปัญหาเสพติดและอาชญากรรม
- ปัญหาการแพร่กระจายของโรคติดต่อ เช่น เอชส์
- ปัญหาการตั้งครุฑก่อนวัยอันควร
- ปัญหาการออกจากระบบการศึกษากลางคัน
- ปัญหาการใช้เคมีในการทำการเกษตร

๔.๔.๒ ข้อสังเกต ข้อเสนอแนะ ผลจากการพัฒนา

ผลจากการพัฒนา งบประมาณส่วนมากจะมุ่งพัฒนาโครงการพื้นฐาน เช่น ถนน ไฟฟ้า ประปา เป็นต้น รongมาเป็นด้านสังคมและสวัสดิการ ถัดไปเป็นด้านการศึกษา ซึ่งหนึ่งบทบาทหน้าที่ขององค์กรปกครองส่วนท้องถิ่นที่ประจักษ์ชัดที่ประชาชนสัมผัสได้และเห็นเป็นรูปธรรมชัดเจน คือ การให้บริการสาธารณะด้านโครงสร้างพื้นฐาน ประชาชนจะพึงพอใจและเชื่อมั่นองค์กรปกครองส่วนท้องถิ่นในด้านนี้ เพราะเป็นการแสดงถึงอัตลักษณ์ขององค์การบริหารส่วนตำบล การบริการสาธารณะด้านอื่นๆ เป็นอำนาจหน้าที่ที่สัมพันธ์กับหน่วยงานอื่น เช่น งานสาธารณสุข ต้องอิงกับหน่วยงานของกระทรวงสาธารณสุข หรืองานด้านสวัสดิการสังคม จะมีหน่วยงานจากกระทรวงพัฒนาสังคมและความมั่นคงของมนุษย์เข้ามามีส่วนร่วมอีก ซึ่งเป็นการบูรณาการร่วมกัน และเป็นลักษณะงานที่เป็นเชิงวิชาการและเทคนิคเฉพาะเป็นงานค่อนข้างละเอียดอ่อน ประชาชนจึงมองเห็นภาพไม่ชัดเจนนัก

ดังนั้น บทบาทหน้าที่ขององค์การบริหารส่วนตำบล ควรกำหนดให้ชัดเจนเน้นเฉพาะทางมากกว่าปัจจุบันที่รองรับงานที่อาจซ้ำซ้อนกับหน่วยงานอื่น โดยเฉพาะงานด้านบริการสาธารณะที่เป็นโครงสร้างพื้นฐาน และงานป้องกันบรรเทาสาธารณภัย เป็นต้น

โดยภาพรวมองค์การบริหารส่วนตำบล เป็นหน่วยงานราชการที่ใกล้ชิดประชาชนและมีตัวแทนประชาชนที่ผ่านการเลือกตั้งโดยตรงจากประชาชน เข้ามากำหนดนโยบายและบริหารงบประมาณตอบสนองความต้องการของประชาชนในท้องถิ่น ผลจากการพัฒนาทำให้ประชาชน ได้รับการบริการจากภาครัฐอย่างทั่วถึงและทันท่วงที มีถนนใน

การสัญจรไปมาสะดวก มีไฟฟ้าแสงสว่างสาธารณะตามจุดเสี่ยง มีน้ำประปาใช้มีระบบบริการแพทย์ฉุกเฉิน มีเจ้าหน้าที่ป้องกันและบรรเทาสาธารณภัย ระบบกระจายข่าวสารทางราชการ รวมทั้งมีวัสดุอุปกรณ์ใช้สอยในกิจกรรมสำคัญของชุมชน และประชาชนได้เข้ามามีส่วนร่วมในการพัฒนาท้องถิ่น เช่น การร่วมประชุมเวทีประชาคม เสนอกิจกรรม/โครงการพัฒนา การได้แสดงสิทธิหน้าที่พลเมืองของตนเองตามระบบประชาธิปไตย อันเป็นเจตนารมณ์ของการกระจายอำนาจให้ท้องถิ่นพึ่งตนเองและตัดสินใจในกิจการท้องถิ่นได้เอง พัฒนาเศรษฐกิจท้องถิ่น และระบบสาธารณูปโภค และสาธารณูปการ ตลอดทั้งโครงสร้างพื้นฐานสารสนเทศในท้องถิ่นให้ทั่วถึงและเท่าเทียมกันทั่วประเทศ รวมทั้งผลการพัฒนาทางด้านสังคม ชุมชนเกิดความปรองดองสามัคคี เกิดการเรียนรู้ตลอดชีวิต และสามารถชี้มทราบแนวปรัชญาเศรษฐกิจพอเพียงไปประยุกต์ใช้ในครอบครัวของตนเอง