



**แผนพัฒนาท้องถิ่น  
(พ.ศ.2561-2565)**

**องค์การบริหารส่วนตำบลโคกกลาง  
อำเภอตาพระยา จังหวัดสระแก้ว**



**แผนพัฒนาท้องถิ่น  
(พ.ศ.2561-2565)**

**องค์การบริหารส่วนตำบลโคกลาน  
อำเภอตาพระยา จังหวัดสระแก้ว**



ประกาศองค์การบริหารส่วนตำบลโคกกลาง  
เรื่อง ประกาศใช้แผนพัฒนาท้องถิ่น (พ.ศ.๒๕๖๑-๒๕๖๕)

ด้วยองค์การบริหารส่วนตำบลโคกกลาง ได้ขอทบทวนและพิจารณาให้ความเห็นชอบร่างแผนพัฒนาท้องถิ่น (พ.ศ.๒๕๖๑-๒๕๖๕) ตามหนังสือกระทรวงมหาดไทย ส่วนที่ ๓๓๑๐/ว ๒๕๖๑ ลงวันที่ ๑๕ พฤษภาคม ๒๕๖๑ ประกอบกับระเบียบกระทรวงมหาดไทย ว่าด้วยการจัดทำแผนพัฒนาขององค์กรปกครองส่วนท้องถิ่น พ.ศ.๒๕๔๘ และแก้ไขเพิ่มเติม (ฉบับที่ ๓) พ.ศ.๒๕๖๑ โดยผ่านกระบวนการขั้นตอนตามหนังสือสั่งการและระเบียบดังกล่าว รวมถึงผ่านการพิจารณาให้ความเห็นชอบจากสภาองค์การบริหารส่วนตำบลโคกกลาง ในการประชุมสมัยวิสามัญ สมัยที่ ๓/๒๕๖๑ ประจำปี ๒๕๖๑ เมื่อวันที่ ๓๑ มิถุนายน ๒๕๖๑ และผู้บริหารท้องถิ่นได้อนุมัติแผนพัฒนาท้องถิ่น (พ.ศ.๒๕๖๑-๒๕๖๕) ขององค์การบริหารส่วนตำบลโคกกลาง นั้น

อาศัยอำนาจตามความข้อ ๓๗ (๕) แห่งระเบียบกระทรวงมหาดไทย ว่าด้วยการจัดทำแผนพัฒนาขององค์กรปกครองส่วนท้องถิ่น พ.ศ.๒๕๔๘ และแก้ไขเพิ่มเติม (ฉบับที่ ๓) พ.ศ.๒๕๖๑ จึงขอประกาศใช้แผนพัฒนาท้องถิ่น (พ.ศ.๒๕๖๑-๒๕๖๕) ขององค์การบริหารส่วนตำบลโคกกลาง เป็นกรอบในการจัดทำงบประมาณรายจ่ายประจำปี และเป็นแนวทางในการพัฒนาองค์การบริหารส่วนตำบลโคกกลางต่อไป อนึ่งสามารถสืบค้นทาง [www.ko-kiang.go.th](http://www.ko-kiang.go.th) หรือที่ศูนย์ข้อมูลข่าวสารขององค์การบริหารส่วนตำบลโคกกลาง รายละเอียดแผนท้ายประกาศนี้ โดยมีผลบังคับใช้ตั้งแต่บัดนี้ เป็นต้นไป

จึงประกาศให้ทราบโดยทั่วกัน

ประกาศ ณ วันที่ ๑๕ เดือนมิถุนายน พ.ศ. ๒๕๖๒

(นายสมพร ลียางนอก)

นายกองค์การบริหารส่วนตำบลโคกกลาง

## คำนำ

เนื่องด้วยตามพระราชบัญญัติสภาตำบลและองค์การบริหารส่วนตำบล พ.ศ. ๒๕๓๗ แก้ไขเพิ่มเติมถึง ฉบับที่ ๖ พ.ศ. ๒๕๕๒ มาตรา ๔๖ พระราชบัญญัติกำหนดแผนและขั้นตอนการกระจายอำนาจให้แก่องค์กรปกครองส่วนท้องถิ่น พ.ศ. ๒๕๕๒ หมวด ๒ มาตรา ๑๖ (๑) ระเบียบกระทรวงมหาดไทย ว่าด้วยการจัดทำแผนพัฒนาขององค์กรปกครองส่วนท้องถิ่น พ.ศ. ๒๕๕๘ และที่แก้ไขเพิ่มเติมถึง (ฉบับที่ ๓) พ.ศ. ๒๕๖๑ ได้กำหนดให้องค์กรปกครองส่วนท้องถิ่นมีอำนาจและหน้าที่ในการจัดทำแผนพัฒนาท้องถิ่น เพื่อใช้เป็นกรอบในการจัดทำงบประมาณรายจ่ายประจำปี งบประมาณรายจ่ายเพิ่มเติม และงบประมาณจากเงินสะสมในช่วงของแผนนั้น

ดังนั้น เพื่อให้การดำเนินการให้เป็นไปตามกฎหมายดังกล่าว องค์การบริหารส่วนตำบลโคกกลาง จึงต้องดำเนินการจัดทำแผนพัฒนาท้องถิ่น (พ.ศ. ๒๕๖๑ - ๒๕๖๕) ขึ้น เพื่อใช้เป็นแนวทางในการบริหารพัฒนาท้องถิ่นให้บรรลุตามวัตถุประสงค์และเป้าหมาย ก่อให้เกิดประโยชน์และสามารถตอบสนองความต้องการพัฒนาของประชาชนในเขตองค์การบริหารส่วนตำบลโคกกลางได้ โดยได้ดำเนินการตามขั้นตอน ดังนี้

๓. คณะกรรมการพัฒนาท้องถิ่น จัดประชุมประชาคมท้องถิ่น ส่วนราชการรัฐวิสาหกิจที่เกี่ยวข้อง เพื่อแจ้งแนวทางการพัฒนาท้องถิ่น รับทราบปัญหาความต้องการ ประเด็นการพัฒนางาน บรรณที่ เกี่ยวข้อง และแนวทางปฏิบัติที่เหมาะสมกับสภาพพื้นที่เพื่อนำมากำหนดแนวทางการจัดทำแผนพัฒนาท้องถิ่น โดยให้นำข้อมูลพื้นฐานในการพัฒนาจากหน่วยงานต่างๆ และข้อมูลในแผนพัฒนาหมู่บ้าน หรือแผนชุมชนมา พิจารณา ประกอบการทบทวนแผนพัฒนาท้องถิ่น

๒. คณะกรรมการสนับสนุนการจัดทำร่างแผนพัฒนาท้องถิ่น รวบรวมแนวทางและข้อมูลนำมา วิเคราะห์เพื่อจัดทำร่างแผนพัฒนาท้องถิ่นแล้วเสนอคณะกรรมการพัฒนาท้องถิ่น

๓. คณะกรรมการพัฒนาท้องถิ่นพิจารณาร่างแผนพัฒนาท้องถิ่นเพื่อส่งเสนอแนะผู้บริหารท้องถิ่น

๔. กรณีองค์การบริหารส่วนตำบล ให้ผู้บริหารท้องถิ่นเสนอร่างแผนท้องถิ่นต่อสภาองค์การบริหารส่วนตำบล เพื่อให้ความเห็นชอบก่อนแล้วผู้บริหารท้องถิ่น จึงพิจารณาอนุมัติสละประกาศใช้แผนพัฒนาท้องถิ่น (พ.ศ. ๒๕๖๑ - ๒๕๖๕)

บัดนี้ สภาองค์การบริหารส่วนตำบลโคกกลาง ได้พิจารณาเห็นชอบร่างแผนพัฒนาท้องถิ่น (พ.ศ. ๒๕๖๑ - ๒๕๖๕) ขององค์การบริหารส่วนตำบลโคกกลาง ในคราวประชุม สมัยวิสามัญ ครั้งที่ ๑/๒๕๖๒ เมื่อวันที่ ๑๓ มิถุนายน พ.ศ. ๒๕๖๒ ณ ห้องประชุมสภาองค์การบริหารส่วนตำบลโคกกลาง นายองค์การบริหารส่วนตำบลโคกกลาง จึงอนุมัติแผนพัฒนาท้องถิ่นดังกล่าว และดำเนินการประกาศใช้แผนต่อไป

องค์การบริหารส่วนตำบลโคกกลาง

# สารบัญ

เรื่อง	หน้า
ส่วนที่ ๑ สภาพทั่วไปและข้อมูลพื้นฐาน	
๑. ด้านกายภาพ	๑
๒. ด้านการเมือง/การปกครอง	๒
๓. ประชากร	๓
๔. สภาพทางสังคม	๔
๕. ระบบบริการพื้นฐาน	๕
๖. ระบบเศรษฐกิจ	๖
๗. ศาสนา ประเพณี วัฒนธรรม	๖
๘. ทรัพยากรธรรมชาติ	๗
๙. อื่นๆ	๘
ส่วนที่ ๒ ยุทธศาสตร์การพัฒนาระดับองค์กรปกครองส่วนท้องถิ่น	
๑. ความสัมพันธ์ระหว่างแผนพัฒนาระดับมหภาค	๑๐
๒. ยุทธศาสตร์ขององค์กรปกครองส่วนท้องถิ่น	๑๘
๓. การวิเคราะห์เพื่อพัฒนาท้องถิ่น	๓๐
ส่วนที่ ๓ การนำแผนพัฒนาท้องถิ่นไปสู่การปฏิบัติ	
๑. ยุทธศาสตร์การพัฒนาและแผนงาน	๓๔
๒. บัญชีโครงการพัฒนาท้องถิ่น	
-รายละเอียดโครงการพัฒนา (แบบ ผ. ๐๑)	๓๗
-รายละเอียดโครงการพัฒนา (แบบ ผ. ๐๒)	๔๓
-รายละเอียดโครงการพัฒนา (แบบ ผ. ๐๒/๑)	๑๗๓
-บัญชีครุภัณฑ์ (แบบ ผ. ๐๓)	๑๘๑
ส่วนที่ ๔ การติดตามและประเมินผล	
๑. การติดตามและประเมินผลยุทธศาสตร์	๒๐๔
๒. การติดตามและประเมินผลโครงการ	๒๐๔
๓. สรุปผลการพัฒนาท้องถิ่น	๒๐๗
๔. ข้อเสนอแนะในการจัดทำแผนพัฒนาท้องถิ่นในอนาคต	๒๐๗
ภาคผนวก	
-สรุปผลการทบทวนแผนพัฒนากลุ่มจังหวัดภาคกลางตอนกลาง (พ.ศ. ๒๕๖๑-๒๕๖๔)	
-จุดเน้นทางยุทธศาสตร์ (Positioning) ของกลุ่มจังหวัด	

\*\*\*\*\*



## ส่วนที่ ๑

### สภาพทั่วไปและข้อมูลพื้นฐาน

## ส่วนที่ ๑ สภาพทั่วไปและข้อมูลพื้นฐาน

### ๑.ด้านกายภาพ

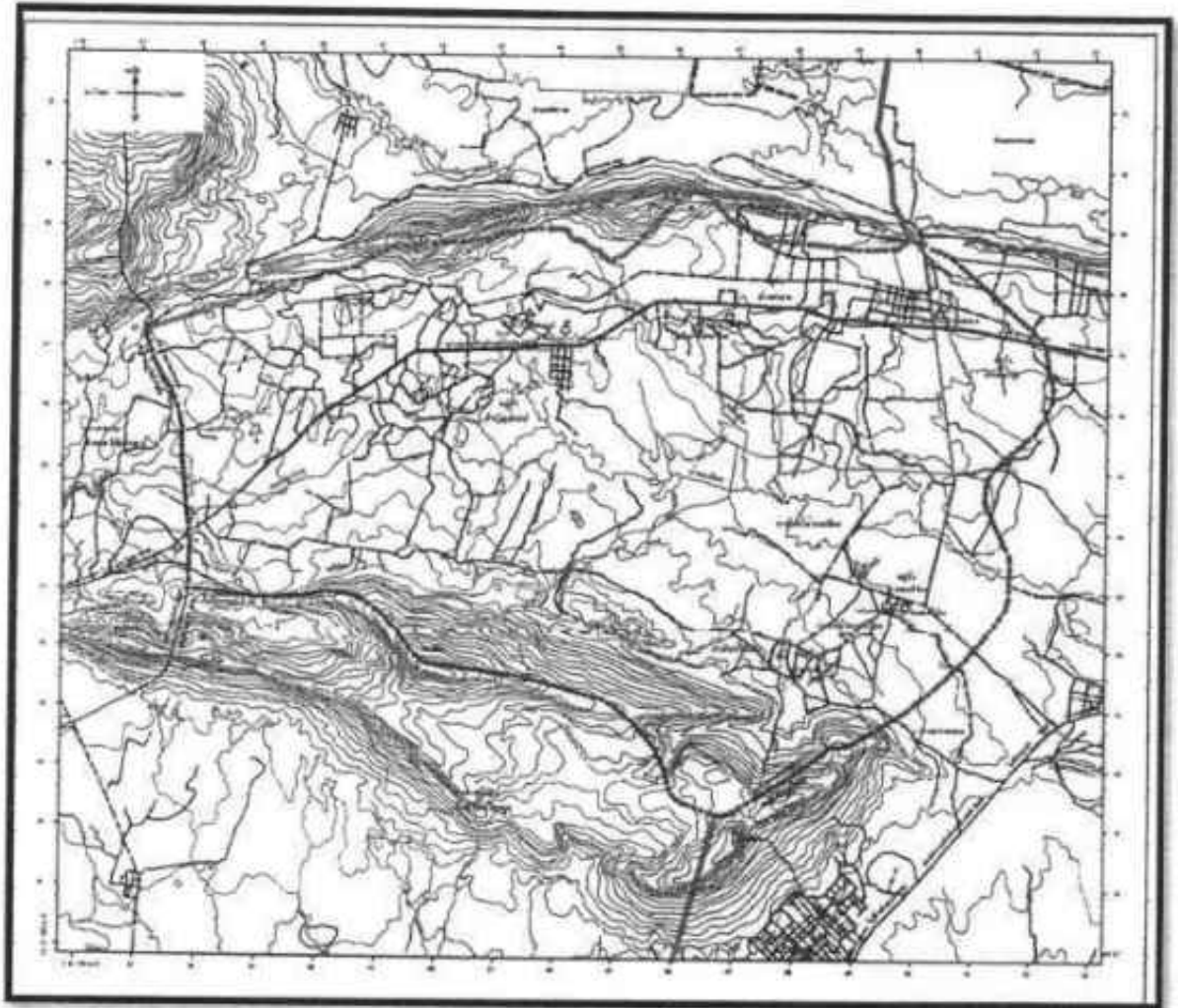

(แผนที่องค์การบริหารส่วนตำบลโคกลาน โดยสังเขป)

#### ๑.๑ ที่ตั้งของหมู่บ้านหรือชุมชนหรือตำบล

องค์การบริหารส่วนตำบลโคกลาน ตั้งอยู่เลขที่ ๔๐๒ หมู่ที่ ๒ ตำบลโคกลาน อำเภอตาพระยา จังหวัดสระแก้ว ห่างจากอำเภอตาพระยา ประมาณ ๓๗ กิโลเมตร มีอาณาเขตติดต่อ ดังนี้

- |                |   |
|----------------|---|
| ๑) ทิศเหนือ    | ติดกับองค์การบริหารส่วนตำบลไพราช อำเภอตาพระยา   |
| ๒) ทิศใต้      | ติดกับองค์การบริหารส่วนตำบลหนองแวง อำเภอโคกสูง  |
| ๓) ทิศตะวันออก | ติดกับองค์การบริหารส่วนตำบลตาพระยา อำเภอตาพระยา |
| ๔) ทิศตะวันตก  | ติดกับองค์การบริหารส่วนตำบลแจร้อ อำเภอวัฒนานคร  |

พื้นที่ที่อยู่ในความรับผิดชอบขององค์การบริหารส่วนตำบลโคกลาน มีพื้นที่ประมาณ ๔๗.๘๔ ตารางกิโลเมตร (หรือประมาณ ๒๙,๖๗๕ ไร่)

### ๑.๒ ลักษณะภูมิประเทศ

พื้นที่ส่วนใหญ่ขององค์การบริหารส่วนตำบลโคกกลาง มีสภาพเป็นที่ราบเชิงเขา มีลักษณะเป็นแอ่งกันกระทะ มีสภาพเป็นดินเหนียวปนทรายไม่อุ้มน้ำ พื้นที่ส่วนใหญ่เป็นภูเขาล้อมรอบ

### ๑.๓ ลักษณะของภูมิอากาศ

ภูมิอากาศตำบลโคกกลาง ประเภทอากาศร้อนชื้น แบบทุ่งหญ้าเมืองร้อน มีปริมาณฝนตกน้อย ความแตกต่างอุณหภูมิระหว่างฤดูร้อนและฤดูหนาว มีไม่มากนัก จะมีอากาศร้อนจัดในฤดูร้อน และค่อนข้างหนาวในฤดูหนาว โดยปกติฤดูฝนยาวนานถึง ๖ เดือน สภาพภูมิอากาศแบ่งออกได้เป็น ๓ ฤดูกาล

- ฤดูร้อน ตั้งแต่เดือนกุมภาพันธ์ - เดือนเมษายน
- ฤดูฝน ตั้งแต่เดือนพฤษภาคม - เดือนตุลาคม
- ฤดูหนาว ตั้งแต่เดือนพฤศจิกายน - เดือนมกราคม

สำหรับอุณหภูมิเฉลี่ยตลอดทั้งปีสูงสุดประมาณ ๓๔.๘ องศาเซลเซียส อุณหภูมิต่ำสุดประมาณ ๑๔.๓ องศาเซลเซียส

### ๑.๔ ลักษณะของดิน

ดิน ส่วนใหญ่เป็นดินร่วนปนทรายและดินลูกรัง หรือเป็นดินทรายแป้ง ไม่สามารถอุ้มน้ำได้ ขนดินเหนียว บางส่วนไม่เหมาะสมกับการเพาะปลูก แต่สามารถปลูกพืชได้บางชนิดเท่านั้น ประเภทปลูกพืชไร่ เช่น มันสำปะหลัง อ้อย

### ๑.๕ ลักษณะของแหล่งน้ำ

แหล่งน้ำบนผิวดิน ได้แก่ อ่างเก็บน้ำห้วยตะเคียน คลองน้ำสายต่างๆ สระน้ำสาธารณะ สภาพคลองตันเขินทำให้มีปัญหาขาดแคลนน้ำเป็นแหล่งน้ำขนาดเล็กไม่สามารถกักเก็บน้ำไว้ใช้ได้ตลอดฤดูแล้ง ประสบปัญหาภัยแล้งแทบทุกปี

แหล่งน้ำใต้ดิน จะมีแหล่งน้ำใต้ดินน้อยเพราะลักษณะภูมิประเทศเป็นที่ราบเชิงเขา

### ๑.๖ ลักษณะของไม้และป่าไม้

ป่าไม้ เดิมเป็นป่าโปร่ง ปัจจุบันมีประชาชนบางกลุ่มบุกรุกป่าไม้ เพื่อจัดทำเป็นพื้นที่เพาะปลูกพืช สภาพป่าในพื้นที่จึงเหลือน้อย ลักษณะป่าไม้เป็นป่าไม้ผลัดใบ และป่าเบญจพรรณ ในปัจจุบันป่าชนิดนี้ถูกทำลายอย่างรวดเร็วมาก และสัตว์ป่ามีจำนวนลดน้อยลง แต่ยังมีพื้นที่สาธารณะบางแห่งที่สามารถปลูกป่าทดแทนได้

## ๒.ด้านการเมือง/การปกครอง

### ๒.๑ เขตการปกครอง มีหมู่บ้าน ๖ หมู่บ้าน ประกอบด้วย

- |           |                |
|-----------|----------------|
| หมู่ที่ ๑ | บ้านโคกกลาง    |
| หมู่ที่ ๒ | บ้านซับม่วง    |
| หมู่ที่ ๓ | บ้านซับเม็ก    |
| หมู่ที่ ๔ | บ้านไทยสามัคคี |
| หมู่ที่ ๕ | บ้านสองพี่น้อง |
| หมู่ที่ ๖ | บ้านมะค่าป้อม  |



๒.๒ การเลือกตั้ง มีผู้มีสิทธิเลือกตั้งทั้งสิ้น ๕,๓๔๖ คน แยกเป็น ชาย ๒,๖๒๓ คน หญิง ๒,๗๒๓ คน

หมู่ที่	มีผู้มีสิทธิเลือกตั้ง	ชาย	หญิง	หมายเหตุ
๑	๑,๐๐๒	๔๔๗	๕๕๕	
๒	๑,๓๔๔	๖๕๘	๖๘๖	
๓	๕๙๑	๓๐๒	๒๘๙	
๔	๘๔๑	๔๒๑	๔๒๐	
๕	๙๕๐	๔๗๙	๔๗๑	
๖	๖๑๘	๓๑๖	๓๐๒	
รวม	๕,๓๔๖	๒,๖๒๓	๒,๗๒๓	

### ๓. ประชากร

#### ๓.๑ ข้อมูลเกี่ยวกับจำนวนประชากร

มีประชากรทั้งสิ้น ๗,๖๑๙ คน แยกเป็น ชาย ๓,๗๙๗ คน หญิง ๓,๗๒๒ คน จำนวน ๒,๑๒๓ ครัวเรือน ความหนาแน่นเฉลี่ย ๑๖๐ คน/ตารางกิโลเมตร

หมู่ที่	จำนวนครัวเรือน	ชาย	หญิง	รวม
๑	๔๕๒	๖๔๘	๗๗๗	๑,๔๒๐
๒	๕๒๓	๙๗๐	๙๓๘	๑,๙๐๘
๓	๒๓๗	๔๔๓	๔๑๗	๘๖๐
๔	๒๙๙	๖๑๗	๖๐๒	๑,๒๑๙
๕	๓๘๖	๖๖๕	๖๕๗	๑,๓๒๒
๖	๒๒๖	๔๕๔	๔๓๑	๘๘๕
รวม	๒,๑๒๓	๓,๗๙๗	๓,๗๒๒	๗,๖๑๙

#### ๓.๒ ช่วงอายุและจำนวนประชากร

จำนวนประชากรตามช่วงวัยตำบลโคกกลาง พ.ศ.๒๕๕๙

กลุ่มอายุ	ปี ๒๕๖๑(๒๕๕๙)	
	จำนวน	ร้อยละ
เด็กก่อนวัยเรียน (๐-๔ ปี)	๕๑๗	๖.๗๓๓
วัยเรียน (๕-๑๙ ปี)	๑,๗๐๙	๒๒.๒๔๘
วัยทำงาน (๒๐-๕๙ ปี)	๔,๔๗๕	๕๙.๕๘๕
วัยสูงอายุ (๖๐ ปีขึ้นไป)	๘๕๘	๑๑.๑๓๔
อื่นๆ	๑๙	๐.๒๕๗
รวม	๗,๖๗๘	๙๙.๙๙๗

## ๔.สภาพทางสังคม

### ๔.๑ การศึกษา

โรงเรียนประถมศึกษา ๓ แห่ง

- โรงเรียนบ้านโคกกลาง พื้นที่บริการ หมู่ที่ ๑ หมู่ที่ ๒ และหมู่ที่ ๖
- โรงเรียนประเสริฐน้อยจรูญวงศ์ ๑ พื้นที่บริการ หมู่ที่ ๕ หมู่ที่ ๓
- โรงเรียนบ้านไทยสามัคคี พื้นที่บริการ หมู่ที่ ๔

โรงเรียนมัธยมศึกษา ๑ แห่ง

- โรงเรียนชัยม่วงวิทยา พื้นที่บริการทั้งตำบลและตำบลใกล้เคียง

ศูนย์การเรียนชุมชน จำนวน ๑ แห่ง

หอกระจายข่าว/เสียงตามสาย จำนวน ๖ แห่ง

ศูนย์การเรียนรู้ปรัชญาเศรษฐกิจพอเพียงตามแนวพระราชดำริ จำนวน ๑ แห่ง

สถาบันและองค์กรศาสนา

วัด จำนวน ๓ แห่ง

- วัดโคกกลาง
- วัดสองพี่น้อง
- วัดชัยม่วง

สำนักสงฆ์ จำนวน ๔ แห่ง

- สำนักสงฆ์บ้านไทยสามัคคี
- สำนักสงฆ์บ้านทางโค้ง (บ้านสองพี่น้อง)
- สำนักสงฆ์บ้านชัยเม็ก
- สำนักสงฆ์บ้านชัยเม็ก (อุทยานธรรมสันตินิมิต)

มัสยิด จำนวน - แห่ง

ศาลเจ้า จำนวน - แห่ง

โบสถ์ จำนวน ๑ แห่ง (บ้านชัยเม็ก)

### ๔.๒ สาธารณสุข

- สถานีอนามัยประจำตำบล จำนวน ๑ แห่ง
- สถานพยาบาล จำนวน ๑ แห่ง
- ร้านขายยาปัจจุบัน จำนวน ๑ แห่ง
- อัตราการมีและใช้ส้วมลาดน้ำร้อยละ ๑๐๐

### ๔.๓ อาชญากรรม

ปัญหาด้านความปลอดภัยในชีวิตและทรัพย์สิน ส่วนใหญ่เป็นปัญหาที่ประชาชนได้รับผลกระทบจากสาธารณภัยในรอบปี (ทั้งที่เกิดจากภัยธรรมชาติและมนุษย์) รองลงมาเป็นปัญหาประชาชนได้รับอุบัติเหตุจากยานพาหนะ และปัญหาประชาชนถูกลักทรัพย์/ชิงทรัพย์/ถูกทำลายทรัพย์สิน

#### ๔.๔ ยาเสพติด

มีการแพร่ระบาดขึ้นรุนแรงในพื้นที่ตำบลโคกกลาง เนื่องจากเป็นเส้นทางคมนาคมหลักเชื่อมกับจังหวัดทรวงภาคตะวันออกเฉียงเหนือตอนล่าง และมีสถานที่บริการ เช่น ร้านอาหาร บ้านพัก รีสอร์ท รวมถึงความเปลี่ยนแปลงจากชุมชนชนบทเป็นชุมชนเมือง จึงเป็นแหล่งนัดพบของบรรดากลุ่มวัยรุ่นและกลุ่มผู้ใช้แรงงาน มีทั้งครอบครองเพื่อเสพและเพื่อจำหน่าย

#### ๔.๕ การสังคมสงเคราะห์

ภาครัฐ มีองค์การบริหารส่วนตำบลโคกกลางจ่ายเบี้ยผู้สูงอายุ ผู้พิการ ผู้ป่วยเอดส์ประจำทุกเดือนตามสิทธิที่กฎหมายกำหนด นอกนั้นเป็นการกุศลที่เกื้อกูลกันในชุมชน

### ๕. ระบบบริการพื้นฐาน

#### ๕.๑ การคมนาคมขนส่ง

เนื่องจากองค์การบริหารส่วนตำบลโคกกลาง ตั้งอยู่ในพื้นที่อำเภอชานแดน จึงทำให้การคมนาคมไม่สะดวกเท่าที่ควร การเดินทางนั้นสามารถเดินทางไปยังจังหวัดอื่นๆ ได้ ดังนี้

- รถยนต์ขนส่งระหว่างจันทบุรี กับ จังหวัดบุรีรัมย์ ผ่านบริเวณแยก คขต.๑๒๕
- รถยนต์ขนส่งระหว่างมุกดาหาร-พิทยภา ผ่านและจอดรถที่หมู่ ๑ ตำบลโคกกลาง
- รถยนต์ขนส่งระหว่างอรัญ-นครราชสีมา ผ่านและจอดรถที่หมู่ ๑ ตำบลโคกกลาง
- รถยนต์ขนส่งภายในตำบล
  - สายอรัญ-โคกกลาง
  - สายโคกกลาง-วัฒนานคร
  - สายตาพระยา-หนองผักแว่น

#### ๕.๒ การไฟฟ้า

- การไฟฟ้าเข้าถึงหมู่บ้านครบทั้ง ๖ หมู่ และมีจำนวนใช้ไฟฟ้าทั้งสิ้น ๑,๗๔๕ ครัวเรือน

#### ๕.๓ การประปา

- มีประปामิเวดิน จำนวน ๖ แห่ง ประปาบาดาล ๘ แห่ง

#### ๕.๔ โทรศัพท์

- โทรศัพท์สาธารณะ ๘ ตู้
- โทรศัพท์เคลื่อนที่ (ส่วนบุคคล) ประมาณร้อยละ ๑๐๐ ของครัวเรือน

#### ๕.๕ ไปรษณีย์หรือการสื่อสารหรือการขนส่ง และวัสดุ ครุภัณฑ์

- ที่ทำการไปรษณีย์โทรเลข - แห่ง

## ๖. ระบบเศรษฐกิจ

### ๖.๑ การเกษตร

ประชากรส่วนใหญ่ประมาณร้อยละ ๘๐ ครอบครองอาชีพเกษตรกรรม เช่น ทำข้าวนาปี/นาปรัง มันสำปะหลัง อ้อยโรงงาน ข้าวโพดเลี้ยงสัตว์ แดงโมะยูคาลิบดัส พืชผัก และผลไม้

### ๖.๒ การประมง

มีการเลี้ยงปลา เพาะพันธุ์ปลา พันธุ์กบ

### ๖.๓ การปศุสัตว์

มีการเลี้ยงไก่ เป็ด สุกร โค กระบือ เป็นต้น ในทุกหมู่บ้าน

### ๖.๔ การบริการ

มีบริการห้องพักประเภทรีสอร์ท บ้านโคกลาน บ้านมะค่าปุม ร้านอาหารประเภทสะดวกซื้อ

### ๖.๕ การท่องเที่ยว

การท่องเที่ยวเชิงวัฒนธรรม ประเพณีบุญบั้งไฟ ประเพณีแซนโฎนตา ประเพณีสงกรานต์ ประเพณีลอยกระทง ฯลฯ วัดโคกลาน, วัดสองพี่น้อง, วัดชัยม่วง

การท่องเที่ยวเชิงเกษตร ฟาร์มไก่ไข่บ้านมะค่าปุม บ่อเลี้ยงกบ พันธุ์ปลาน้ำจืดบ้านไทยสามัคคี และการเดินเขาชมป่า บ้านชัยเม็ก และหมู่บ้านนวัตวิถีบ้านไทยสามัคคี

### ๖.๖ อุตสาหกรรม

ไม่มี

### ๖.๗ การพาณิชย์และกลุ่มอาชีพ

ราษฎรส่วนมากในพื้นที่ส่วนใหญ่มีอาชีพเกษตรกรรม ทำนา-ทำไร่ และเลี้ยงสัตว์

- เกษตรกรรม ๘๐%
- รับจ้างทั่วไป ๑๒%
- อื่นๆ ๘%

หน่วยธุรกิจในเขตองค์การบริหารส่วนตำบลโคกลาน

- ปั้มน้ำมันขนาดเล็ก (๑-๒ หัวจ่าย) จำนวน ๘ แห่ง
- ปั้มน้ำมันขนาดใหญ่ จำนวน ๒ แห่ง
- โรงสีข้าวขนาดเล็ก จำนวน ๗ แห่ง

### ๖.๘ แรงงาน

ประชากรส่วนใหญ่ประมาณร้อยละ ๘๐ ใช้แรงงานอยู่ในภาคเกษตรครัวเรือน และใช้แรงงานภาคก่อสร้าง ภาคอุตสาหกรรม/บริการ และรับจ้าง (ความจำเป็นในพื้นที่แรงงานภาคเกษตรขาดแคลน จำเป็นต้องใช้แรงงานจากต่างชาติ ประเภทกึ่งถาวรและประเภทชั่วคราว)

## ๗. ศาสนา ประเพณี วัฒนธรรม

### ๗.๑ การนับถือศาสนา

ประชากรส่วนใหญ่นับถือพระพุทธศาสนา แต่มีประชากรที่นับถือศาสนาคริสต์ เช่น บ้านชัยเม็ก(บางส่วน) รวมถึงศาสนาอื่นๆ ด้วย

### ๗.๒ ประเพณีและงานประจำปี โดยแยกเป็น ๓ ประเภท

- ก. ประเพณีท้องถิ่น
- งานประเพณีบุญบั้งไฟ

งานประเพณีแห่ชนโกลนตา (สรวทเขมร เป็นประเพณี เช่นไหว้บรรพบุรุษของเขมรชาวไทยเกี่ยวข้องกับพระพุทธศาสนา)

งานประเพณีตามฮีตสิบสอง คองสิบสี่ (ประเพณีบุญสิบสองเดือน)

ข. ประเพณีตามหลักศาสนา

แห่เทียนจำนำพรรษา พิธีทอดกฐิน พิธีมาฆบูชา พิธีวิสาขบูชา พิธีอาสาฬหบูชา พิธีอุปสมบท(บวชนาค) ปฏิบัติธรรมปริวาสกรรม พิธีอุทิศกุศลให้ผู้วายชนม์ ประเพณีทำบุญข้าวประดับดิน ประเพณีทำบุญข้าวสากหรือข้าวสาก (สากมัดตร) ทำบุญผะเหวด(พระเวส) ฟังเทศน์มหาชาติ ประเพณีตักบาตรเทโวโรหนะงานวันคริสต์มาส(บ้านจับเม็ก)

ค. ประเพณีร่วมสมัย

ประเพณีสงกรานต์

ประเพณีลอยกระทง

๗.๓ ภูมิปัญญาท้องถิ่น ภาษาถิ่น

เชื้อชาติของประชากรมีลักษณะปะปนกัน แบบผสมกันหลายเชื้อชาติ บางส่วนมีลักษณะคล้ายคนไทยในภาคตะวันออกเฉียงเหนือ และมีคนไทยเชื้อสายกัมพูชา รวมถึงมีชาวตะวันตกแต่งงานพำนักอาศัยอยู่ในพื้นที่ด้วย

ประชากรส่วนใหญ่จะใช้ภาษาไทยภาคตะวันออกเฉียงเหนือ ภาคกลาง แต่มีสำเนียงไปตามแต่ละท้องถิ่น นอกจากนี้ในบางส่วนจะใช้ภาษากัมพูชา

๗.๔ สืบค้าพื้นเมืองและของที่ระลึก

เสื่อกก ปลาแดกบ๊อง/ปลาร้าดิบ ขนมพื้นบ้าน ผลิตภัณฑ์จักสานไม้ไผ่ ผักผลไม้

## ๘. ทรัพยากรธรรมชาติ

### ๘.๑ น้ำ

แหล่งน้ำธรรมชาติ

- คลองยาง

- คลองตะเคียน

แหล่งน้ำที่สร้างขึ้น

- ฝายเก็บน้ำและฝายน้ำล้น ๔ แห่ง

- บ่อน้ำตื้น ๔ แห่ง

- จำนวนห้วย หนอง, คลอง, เือง ๕ แห่ง

- คลองชลประทาน ๑ แห่ง

- สระน้ำ, คลอง ๑๕ แห่ง

- บ่อบาดาลสาธารณะ ๒๐ แห่ง

รพช. ๑๔ บ่อ

- กรมอนามัย ๒ แห่ง

- กรมทรัพยากร ๒ แห่ง

- โยธา ๒ แห่ง

๘.๒ ป่าไม้ สภาพป่าไม้เป็นป่าตามภูเขา ค่อนสมบูรณ์

๑. ป่าดิบแล้ง ชนิดไม้ที่สำคัญ เช่น ยางแดง ยางนา ตะเคียนหิน ตะเคียนทอง

ตะแบก มะค่าโมง สมพง เป็นต้น

เป็นต้น

๒. ป่าเบญจพรรณ เช่น ตะแบก ประดู่ แดง ตะเคียนหิน มะค่าแต้ มะค่าโมง

และปล่อยทิ้งร้าง

๓. ป่าที่ปลูกทดแทน เช่น สะเดา ตะเคียนทอง ตะแบก มะค่าโมง เป็นต้น

ปัจจุบันถูกบุกรุกแผ้วถางหรือจุดไฟหาของป่า การลักลอบตัดไม้ทำลายป่า และการล่าสัตว์ป่า ทำให้

#### ๘.๓ ภูเขา

พื้นที่ตำบลโคคลานโดยรวมเป็นพื้นที่ราบถึงที่ราบสูงและมีภูเขาสูงสลับซับซ้อน มีลักษณะเป็นเนินสูงจนถึงภูเขา และมีสภาพเป็นป่าโปร่งจากเชิงเขาถึงยอดเขา มีระดับความสูงจากน้ำทะเล ๗๔ เมตร

#### ๘.๔ คุณภาพของทรัพยากรธรรมชาติ

- ทรัพยากรธรรมชาติทางกายภาพ ได้แก่ อากาศ ดิน ลักษณะภูมิประเทศ

ลักษณะภูมิอากาศ ทัศนียภาพต่างๆ ภูเขา ห้วย หนอง คลอง บึง และทรัพยากรธรรมชาติทุกชนิดค่อนข้างอุดมสมบูรณ์ แต่เสื่อมเสียต่อการเสื่อมโทรมและสูญเสียสภาพความเป็นธรรมชาติ ควรเฝ้าระวัง

- ทรัพยากรธรรมชาติทางชีวภาพหรือชีวภูมิศาสตร์ ได้แก่ พืชพันธุ์ธรรมชาติต่างๆ

สัตว์ป่า ป่าไม้สิ่งมีชีวิตอื่นๆ ที่อยู่รอบตัวเราและมวลมนุษย์ เช่น สัตว์เลี้ยงลูกด้วยนม นก สัตว์เลื้อยคลาน และสัตว์สะเทินน้ำสะเทินบก เช่น กระรอกหลากสี กระแต นกเขาใหญ่ จิ้งจกหางแบน กบหนอง นกแขกเต้า กิ้งก่าหัวแดง และอึ่งน้ำเต้า เป็นต้น ปัจจุบันเสื่อมเสียต่อการสูญพันธุ์

- น้ำเสียจากการเกษตร ภาคการเกษตรมีความสำคัญต่อระบบเศรษฐกิจ มีการใช้

สารเคมีเป็นจำนวนมาก ซึ่งส่งผลกระทบต่อคุณภาพน้ำ โดยเฉพาะน้ำผิวดิน ซึ่งมีความสำคัญต่อการอุปโภคบริโภคของประชาชน

### ๙.อื่นๆ (ถ้ามีระบุ)

#### ๑๐.๑ มวลชนจัดตั้ง

- ลูกเสือชาวบ้าน ๒ รุ่น จำนวน ๓๕๐ คน
- อาสาสมัครป้องกันภัยฝ่ายพลเรือน จำนวน ๑๔๒ คน

#### ๑๐.๒ ศักยภาพขององค์การบริหารส่วนตำบลโคคลาน

##### จำนวนบุคลากร

- ฝ่ายการเมือง ประกอบด้วย
  - นายกองค์การบริหารส่วนตำบล จำนวน ๑ คน
  - รองนายกองค์การบริหารส่วนตำบล จำนวน ๑ คน
  - เลขานุการนายกองค์การบริหารส่วนตำบล จำนวน ๑ คน
  - ประธานสภาองค์การบริหารส่วนตำบล จำนวน ๑ คน
  - รองประธานสภาองค์การบริหารส่วนตำบล จำนวน ๑ คน
  - เลขานุการสภาองค์การบริหารส่วนตำบล จำนวน ๑ คน
  - สมาชิกสภาองค์การบริหารส่วนตำบล จำนวน ๑๐ คน
- ฝ่ายประจำ พนักงานส่วนตำบล ลูกจ้าง พนักงานจ้าง จำนวน ๓๑ คน ประกอบด้วย

- ปลัดองค์การบริหารส่วนตำบลโคกกลาง จำนวน ๑ คน
- รองปลัดองค์การบริหารส่วนตำบลโคกกลาง จำนวน ๑ คน
- ตำแหน่งในสำนักงานปลัดองค์การบริหารส่วนตำบล จำนวน ๑๔ คน
  - ตำแหน่งในกองคลัง จำนวน ๕ คน
  - ตำแหน่งในกองช่าง จำนวน ๒ คน
  - ตำแหน่งในกองการศึกษา ศาสนาและวัฒนธรรม จำนวน ๑๓ คน

#### ระดับการศึกษา

- ประถมศึกษา ๕ คน
- มัธยมศึกษา ๕ คน
- ประกาศนียบัตรวิชาชีพ ๕ คน
- ปริญญาตรี ๑๓ คน
- ปริญญาโท ๒ คน



## ส่วนที่ ๒

ยุทธศาสตร์องค์กรปกครองส่วนท้องถิ่น



## ส่วนที่ ๒

### ยุทธศาสตร์การพัฒนางองค์กรปกครองส่วนท้องถิ่น

#### ๑. ความสัมพันธ์ระหว่างแผนพัฒนาระดับมหภาค

๑.๑ แผนยุทธศาสตร์ชาติ ๒๐ ปี (พ.ศ.๒๕๖๐-๒๕๗๙)

วิสัยทัศน์

“ประเทศไทยมีความมั่นคง มั่งคั่ง ยั่งยืน เป็นประเทศพัฒนาแล้ว ด้วยการพัฒนาตามหลักปรัชญาของเศรษฐกิจพอเพียง” หรือคติพจน์ประจำชาติ “มั่นคง มั่งคั่ง ยั่งยืน”

ในการที่จะบรรลุวิสัยทัศน์และทำให้ประเทศไทยพัฒนาไปสู่อนาคตที่พึงประสงค์นั้น จำเป็นจะต้องมีการวางแผนและกำหนดยุทธศาสตร์การพัฒนาในระยะยาวและกำหนดแนวทางการพัฒนาของทุกภาคส่วนให้ขับเคลื่อนไปในทิศทางเดียวกัน ดังนั้น จึงจำเป็นต้องกำหนดยุทธศาสตร์ชาติในระยะยาว เพื่อถ่ายทอดแนวทางการพัฒนาสู่การปฏิบัติในแต่ละช่วงเวลาอย่างต่อเนื่องและมีการ บูรณาการ และสร้างความเข้าใจถึงอนาคตของประเทศไทยร่วมกัน และเกิดการรวมพลังของทุกภาคส่วนในสังคมทั้งประชาชน เอกชน ประชาสังคม ในการขับเคลื่อนการพัฒนาเพื่อการสร้างและรักษาไว้ซึ่งผลประโยชน์แห่งชาติและบรรลุวิสัยทัศน์ “ประเทศไทยมีความมั่นคง มั่งคั่ง ยั่งยืน เป็นประเทศพัฒนาแล้ว ด้วยการพัฒนาตามหลักปรัชญาของเศรษฐกิจพอเพียง” หรือคติพจน์ประจำชาติ “มั่นคง มั่งคั่ง ยั่งยืน” เพื่อให้ประเทศมีขีดความสามารถในการแข่งขัน มีรายได้สูงอยู่ในกลุ่มประเทศพัฒนาแล้ว คนไทยมีความสุข อยู่ดี กินดี

สังคมมีความมั่นคง เสมอภาคและเป็นธรรม ซึ่งยุทธศาสตร์ชาติที่จะใช้เป็นกรอบแนวทางการพัฒนาในระยะ ๒๐ ปีต่อจากนี้ไป จะประกอบด้วย ๖ ยุทธศาสตร์ ได้แก่

ยุทธศาสตร์ที่ ๑ ด้านความมั่นคง

แนวทาง

๑. เสริมสร้างความมั่นคงของสถาบันหลักและการปกครองระบอบประชาธิปไตยอันมีพระมหากษัตริย์ทรงเป็นประมุข
๒. ปฏิรูปกลไกการบริหารประเทศและพัฒนาความมั่นคงทางการเมือง ขจัดคอร์รัปชัน สร้างความเชื่อมั่นในกระบวนการยุติธรรม
๓. การรักษาความมั่นคงภายในและความสงบเรียบร้อยภายใน ตลอดจนการบริหารจัดการความมั่นคงชายแดนและชายฝั่งทะเล
๔. การพัฒนาระบบ กลไก มาตรการและความร่วมมือระหว่างประเทศทุกระดับ และรักษาคุณภาพความสัมพันธ์กับประเทศมหาอำนาจ เพื่อป้องกันและแก้ไขปัญหาความมั่นคงรูปแบบใหม่
๕. การพัฒนาเสริมสร้างศักยภาพการเผชิญกำลังป้องกันประเทศ การรักษาความสงบเรียบร้อยภายในประเทศ สร้างความร่วมมือกับประเทศเพื่อนบ้านและมิตรประเทศ
๖. การพัฒนาระบบการเตรียมพร้อมแห่งชาติและระบบบริหารจัดการภัยพิบัติ รักษาความมั่นคงของฐานทรัพยากรธรรมชาติ สิ่งแวดล้อม
๗. การปรับกระบวนการทำงานของโลกที่เกี่ยวข้องจากแนวตั้งสู่แนวนานมากขึ้น

## ยุทธศาสตร์ที่ ๒ ด้านการสร้างความสามารถในการแข่งขัน

แนวทาง

๑. การพัฒนาสมรรถนะทางเศรษฐกิจ ส่งเสริมการค้าการลงทุน พัฒนาสู่ขีดการค้า
๒. การพัฒนาภาคการผลิตและบริการ เสริมสร้างฐานการผลิตเข้มแข็งยั่งยืน และส่งเสริมเกษตรกรรายย่อยสู่เกษตรยั่งยืนเป็นมิตรกับสิ่งแวดล้อม
๓. การพัฒนาผู้ประกอบการและเศรษฐกิจชุมชน พัฒนาทักษะผู้ประกอบการ ยกระดับผลิตภาพแรงงานและพัฒนา SMEs สู่อสากล
๔. การพัฒนาพื้นที่เศรษฐกิจพิเศษและเมือง พัฒนาเขตเศรษฐกิจพิเศษชายแดน และพัฒนาระบบเมืองศูนย์กลางความเจริญ
๕. การลงทุนพัฒนาโครงสร้างพื้นฐาน ด้านการขนส่ง ความมั่นคงและพลังงาน ระบบเทคโนโลยีสารสนเทศ และการวิจัยและพัฒนา
๖. การเชื่อมโยงกับภูมิภาคและเศรษฐกิจโลก สร้างความเป็นหุ้นส่วนการพัฒนาภิ นานาประเทศ ส่งเสริมให้ไทยเป็นฐานของการประกอบธุรกิจ ฯลฯ

## ยุทธศาสตร์ที่ ๓ ด้านการพัฒนาและเสริมสร้างศักยภาพคน

แนวทาง

๑. พัฒนาศักยภาพคนตลอดช่วงชีวิต
๒. การยกระดับการศึกษาและการเรียนรู้ให้มีคุณภาพเท่าเทียมและทั่วถึง
๓. ปกป้องระเบียบวินัย คุณธรรม จริยธรรม ค่านิยมที่พึงประสงค์
๔. การสร้างเสริมให้คนมีสุขภาวะที่ดี
๕. การสร้างความอยู่ดีมีสุขของครอบครัวไทย

## ยุทธศาสตร์ที่ ๔ ด้านการสร้างโอกาสความเสมอภาคและเท่าเทียมกันทางสังคม

แนวทาง

๑. สร้างความมั่นคงและการลดความเหลื่อมล้ำทางเศรษฐกิจและสังคม
๒. พัฒนาระบบบริการและระบบบริหารจัดการสุขภาพ
๓. มีสภาพแวดล้อมและนวัตกรรมที่เอื้อต่อการดำรงชีวิตในสังคมสูงวัย
๔. สร้างความเข้มแข็งของสถาบันทางสังคม พูนทางวัฒนธรรมและความเข้มแข็งของชุมชน
๕. พัฒนาการสื่อสารมวลชนให้เป็นกลไกในการสนับสนุนการพัฒนา

## ยุทธศาสตร์ที่ ๕ ด้านการสร้างกรเติบโตบนคุณภาพชีวิตที่เป็นมิตรกับ สิ่งแวดล้อม

แนวทาง

๑. จัดระบบอนุรักษ์ ฟื้นฟูและป้องกันการทำลายทรัพยากรธรรมชาติ
๒. วางระบบบริหารจัดการน้ำให้มีประสิทธิภาพทั้ง ๒๕ ลุ่มน้ำ เน้นการปรับระบบการบริหารจัดการอุทกภัยอย่างบูรณาการ
๓. การพัฒนาและใช้พลังงานที่เป็นมิตรกับสิ่งแวดล้อม

๔. การพัฒนาเมืองอุตสาหกรรมเชิงนิเวศและเมืองที่เป็นมิตรกับสิ่งแวดล้อม
๕. การร่วมลดปัญหาโลกร้อนและปรับตัวให้พร้อมกับการเปลี่ยนแปลงสภาพภูมิอากาศ
๖. การใช้เครื่องมือทางเศรษฐศาสตร์และนโยบายการคลังเพื่อสิ่งแวดล้อม

#### ยุทธศาสตร์ที่ ๖ ด้านการปรับสมดุลและพัฒนากระบวนการบริหารจัดการภาครัฐ แนวทาง

๑. การปรับปรุงโครงสร้าง บทบาท ภารกิจของหน่วยงานภาครัฐ ให้มีขนาดที่เหมาะสม
๒. การวางระบบบริหารราชการแบบบูรณาการ
๓. การพัฒนาระบบบริหารจัดการกำลังคนและพัฒนาบุคลากรภาครัฐ
๔. การต่อต้านการทุจริตและประพฤติมิชอบ
๕. การปรับปรุงกฎหมายและระเบียบต่าง ๆ
๖. ให้ทันสมัย เป็นธรรมและเป็นสากล
๗. พัฒนาระบบการให้บริการประชาชนของหน่วยงานภาครัฐ
๘. ปรับปรุงการบริหารจัดการรายได้และรายจ่ายของภาครัฐ

#### ๑.๒ แผนพัฒนาเศรษฐกิจและสังคมแห่งชาติ (ฉบับที่ ๑๒) (พ.ศ.๒๕๖๐-๒๕๖๔)

##### กรอบวิสัยทัศน์และเป้าหมาย

จากสถานะของประเทศและบริบทการเปลี่ยนแปลงต่างๆ ที่ประเทศกำลังประสบอยู่ ทำให้การกำหนดวิสัยทัศน์แผนพัฒนาฯ ฉบับที่ ๑๒ ยังคงมีความต่อเนื่องจากวิสัยทัศน์แผนพัฒนาฯ ฉบับที่ ๑๑ และ กรอบหลักการของการวางแผนที่โน้มหน้าและประยุกต์ใช้หลักปรัชญาของเศรษฐกิจพอเพียง ยึดคนเป็นศูนย์กลางของการพัฒนาอย่างมีส่วนร่วม การพัฒนาที่ยืดหลักสมดุล ยั่งยืน โดยวิสัยทัศน์ของการพัฒนาในแผนพัฒนาฯ ฉบับที่ ๑๒ ต้องให้ความสำคัญกับการกำหนดทิศทางพัฒนาที่มุ่งสู่การเปลี่ยนผ่านประเทศไทยจากประเทศที่มีรายได้ปานกลางไปสู่ประเทศที่มีรายได้สูง มีความมั่นคง และยั่งยืน สังคมอยู่ร่วมกันอย่างมีความสุข และนำไปสู่การบรรลุวิสัยทัศน์ระยะยาว “มั่นคง มั่งคั่ง ยั่งยืน” ของประเทศ

##### วิสัยทัศน์ระยะยาว

“ประเทศไทยมีความมั่นคง มั่งคั่ง ยั่งยืน เป็นประเทศพัฒนาแล้ว ด้วยการพัฒนาตามปรัชญาของเศรษฐกิจพอเพียง”

##### แนวทางพัฒนา

๑. การยกระดับศักยภาพการแข่งขันและการหลุดพ้นกับดักรายได้ปานกลางสู่รายได้สูง
๒. การพัฒนาศักยภาพคนตามช่วงวัยและการปฏิรูประบบเพื่อสร้างสังคมสูงวัยอย่างมีคุณภาพ
๓. การลดความเหลื่อมล้ำทางสังคม
๔. การรองรับการเชื่อมโยงภูมิภาคและความเป็นเมือง
๕. การสร้างความเจริญเติบโตทางเศรษฐกิจและสังคมอย่างเป็นมิตรกับสิ่งแวดล้อม
๖. การบริหารราชการแผ่นดินที่มีประสิทธิภาพ

#### ประกอบด้วย ๑๐ ยุทธศาสตร์

- ยุทธศาสตร์ที่ ๑ การเสริมสร้างและพัฒนาศักยภาพทุนมนุษย์

ยุทธศาสตร์ที่ ๒	การสร้างความเป็นธรรมลดความเหลื่อมล้ำในสังคม
ยุทธศาสตร์ที่ ๓	การสร้างความเข้มแข็งทางเศรษฐกิจและแข่งขันได้อย่างยั่งยืน
ยุทธศาสตร์ที่ ๔	ด้านการเติบโตที่เป็นมิตรกับสิ่งแวดล้อมเพื่อการพัฒนาอย่างยั่งยืน
ยุทธศาสตร์ที่ ๕	ด้านความมั่นคง
ยุทธศาสตร์ที่ ๖	ด้านการเพิ่มประสิทธิภาพและธรรมาภิบาลในภาครัฐ
ยุทธศาสตร์ที่ ๗	ด้านการพัฒนาโครงสร้างพื้นฐานและระบบโลจิสติกส์
ยุทธศาสตร์ที่ ๘	ด้านวิทยาศาสตร์ เทคโนโลยี วิจัย และนวัตกรรม
ยุทธศาสตร์ที่ ๙	การพัฒนาภาคการเมือง และพื้นที่เศรษฐกิจ
ยุทธศาสตร์ที่ ๑๐	ด้านการต่างประเทศ ประเทศเพื่อนบ้าน และภูมิภาค

### ๑.๓ ยุทธศาสตร์การพัฒนากลุ่มจังหวัดภาคกลางตอนกลาง วิสัยทัศน์

“ศูนย์กลางการค้าการลงทุนแห่งอินโดจีน ฐานการผลิตอุตสาหกรรมก้าวหน้าระดับประเทศ แหล่งผลิตสินค้าเกษตรมาตรฐานสากล เส้นทางท่องเที่ยวธรรมชาติและวัฒนธรรม”

๑. พัฒนาระบบโลจิสติกส์ และความสัมพันธ์กับประเทศเพื่อนบ้านเพื่อเป็นศูนย์กลางการค้า การลงทุนภาคตะวันออกไปสู่อินโดจีนและรองรับประชาคมเศรษฐกิจอาเซียน
๒. พัฒนาคุณภาพแหล่งท่องเที่ยว สินค้า และบริการด้านการท่องเที่ยวให้ได้มาตรฐาน เพื่อสนับสนุนการท่องเที่ยวเชิงนิเวศ สุขภาพ และวัฒนธรรม
๓. ส่งเสริมและสนับสนุน การนำนวัตกรรมมาใช้ ในการผลิต ระบบการตลาด และโครงสร้างพื้นฐานทางการเกษตร ให้สอดคล้อง กับสภาพพื้นที่ (ZONING) เพื่อให้สินค้าเกษตรปลอดภัย ได้มาตรฐานสากล เชื่อมโยงตลาดรองรับการค้าเสรี
๔. ส่งเสริมการพัฒนานวัตกรรมด้านการผลิตและยกระดับมาตรฐานฝีมือแรงงาน สร้างบรรยากาศที่เอื้อต่อการลงทุน เพื่อรองรับการเติบโตทางอุตสาหกรรมที่เป็นมิตรกับสิ่งแวดล้อม
๕. อนุรักษ์ พื้นฟู พัฒนา และปกป้อง ทรัพยากรธรรมชาติและสิ่งแวดล้อมอย่างมีส่วนร่วม เพื่อประโยชน์ต่อการพัฒนาเศรษฐกิจและสังคมอย่างยั่งยืน

### ๑.๔ ยุทธศาสตร์การพัฒนาของจังหวัดสระแก้ว

จากการวิเคราะห์ศักยภาพของจังหวัด และจากสภาพปัญหาความต้องการของประชาชนในพื้นที่ของจังหวัด ทำให้ทราบถึงสิ่งที่จะต้องดำเนินการ ทั้งการพัฒนาจากสิ่งที่เป็นจุดแข็งร่วมกับโอกาส สิ่งที่เป็นจุดแข็งร่วมกับอุปสรรค สิ่งที่เป็นจุดอ่อนร่วมกับโอกาส สิ่งที่เป็นจุดอ่อนร่วมกับอุปสรรค และกำหนดยุทธศาสตร์การพัฒนาจังหวัดสระแก้ว ที่มีความสอดคล้องกับแผนพัฒนาเศรษฐกิจและสังคมแห่งชาติ นโยบายรัฐบาล ยุทธศาสตร์การพัฒนาภาคกลาง ยุทธศาสตร์รายสาขาและความต้องการของประชาชน ในท้องถิ่นจังหวัด สามารถกำหนดเป็นยุทธศาสตร์การพัฒนาจังหวัดในระยะ ๔ ปี (พ.ศ.๒๕๖๑-๒๕๖๔) ได้ดังนี้

#### วิสัยทัศน์

“เมืองชายแดนแห่งความสุข ดินเกษตรปลอดภัย แหล่งท่องเที่ยวเชิงนิเวศและอารยธรรมโบราณ เขตเศรษฐกิจพิเศษสระแก้วมั่นคง”

## พันธกิจ

๑. ปฏิบัติภารกิจตามพิกฎหมายกำหนดให้บรรลุผลตามหลักการบริหารจัดการบ้านเมืองที่ดี เพื่อประโยชน์สุขของประชาชน
๒. พัฒนาการเกษตรให้มีประสิทธิภาพ เป็นแหล่งผลิตสินค้าการเกษตร โดยการเพิ่มผลผลิตทางการเกษตร การแปรรูป การพัฒนาคุณภาพ และส่งเสริมเกษตรปลอดภัย
๓. พัฒนาการท่องเที่ยวให้มีคุณภาพ ปลอดภัย อำนวยความสะดวก และสร้างรายได้ให้แก่ประชาชนในพื้นที่
๔. พัฒนาด้านเศรษฐกิจ การค้า สังคมและสิ่งแวดล้อม ในการรองรับการเป็นเขตเศรษฐกิจพิเศษสระแก้ว
๕. รักษาความมั่นคงและแก้ไขปัญหาภัยคุกคามในพื้นที่ชายแดนและเขตเศรษฐกิจพิเศษ รวมทั้งสร้างความสัมพันธ์อันดีกับประเทศเพื่อนบ้าน
๖. รับผิดชอบต่อสังคมและเพิ่มประสิทธิภาพการบริหารจัดการภาครัฐ

## เป้าประสงค์

๑. เป็นเมืองแห่งความสุข ประชาชนเป็นคนดี มีสุขภาพดี รายได้ดี และสิ่งแวดล้อมดี
๒. ประชาชนมีคุณภาพชีวิตที่ดี ยึดดำรงชีวิตตามหลักปรัชญาของเศรษฐกิจพอเพียง
๓. ประชาชนได้รับการบริการที่ดี และมีความพึงพอใจในการบริการ
๔. เป็นแหล่งผลิตสินค้าเกษตรปลอดภัยที่ได้มาตรฐานสากล
๕. เป็นแหล่งผลิตสินค้าเกษตรปลอดภัยที่มีคุณภาพเป็นที่ต้องการของตลาด ทั้งในประเทศและต่างประเทศ
๖. เป็นแหล่งท่องเที่ยวเชิงนิเวศที่มีความอุดมสมบูรณ์ มีความหลากหลายทางชีวภาพ
๗. เป็นแหล่งการเรียนรู้เชิงประวัติศาสตร์ที่เชื่อมโยงอารยธรรมโบราณและการอนุรักษ์ศิลปวัฒนธรรม ภูมิปัญญาท้องถิ่น
๘. เป็นแหล่งท่องเที่ยวที่มีความสะดวก สะอาด และปลอดภัย รวมทั้งเพิ่มทางเลือก ในการท่องเที่ยวเชิงสุขภาพ
๙. สร้างบรรยากาศการค้า การลงทุน และการประกอบกิจการ ในเขตเศรษฐกิจพิเศษสระแก้ว ๕๕
๑๐. พัฒนาโรงงานอุตสาหกรรมในนิคมอุตสาหกรรม เขตเศรษฐกิจพิเศษสระแก้ว ให้เป็นอุตสาหกรรมเชิงนิเวศ
๑๑. สร้างความมั่นคง ปลอดภัย จากภัยคุกคามให้กับประชาชนในพื้นที่ชายแดนและเขตเศรษฐกิจพิเศษสระแก้ว
๑๒. มีความสัมพันธ์ที่ดีกับประเทศเพื่อนบ้าน
๑๓. คนและชุมชนมีจิตสำนึกในด้านความมั่นคง
๑๔. มีระบบฐานข้อมูลด้านความมั่นคง

ประเด็นยุทธศาสตร์ ประกอบด้วย ๕ ประเด็นยุทธศาสตร์ ดังนี้

ประเด็นยุทธศาสตร์ที่ ๑ เสริมสร้างกระบวนการเรียนรู้และสภาพแวดล้อมของ

ประชาชนให้สามารถปรับตัว ประกอบอาชีพและมีสภาพแวดล้อมและคุณภาพชีวิตที่ดี

ประเด็นยุทธศาสตร์ที่ ๒ ปรับปรุงปัจจัยและกระบวนการผลิตสินค้าเกษตรปลอดภัยให้ได้คุณภาพมาตรฐานสากล

ประเด็นยุทธศาสตร์ที่ ๓ พัฒนาแหล่งท่องเที่ยว ให้มีความปลอดภัย และปรับปรุงสิ่งอำนวยความสะดวกเสริมสร้างสภาพแวดล้อมให้อัปเดตการเป็นแหล่งท่องเที่ยวเชิงนิเวศและเชื่อมโยงอารยธรรมโบราณ

ประเด็นยุทธศาสตร์ที่ ๔ เพิ่มประสิทธิภาพระบบโครงสร้างพื้นฐาน การส่งเสริมการค้าการลงทุน พัฒนาเศรษฐกิจ การบริหารจัดการด้านสังคมและสิ่งแวดล้อม เพื่อรองรับการพัฒนาเขตเศรษฐกิจพิเศษสระแก้ว

ประเด็นยุทธศาสตร์ที่ ๕ เสริมสร้างความมั่นคงเพื่อการพัฒนาพื้นที่จังหวัดชายแดน

**ประเด็นยุทธศาสตร์ เป้าประสงค์ กลยุทธ์และตัวชี้วัด มีดังนี้**

**ประเด็นยุทธศาสตร์ที่ ๑ :** เสริมสร้างกระบวนการเรียนรู้และสภาพแวดล้อมของประชาชนให้สามารถปรับตัว ประกอบอาชีพและมีสภาพแวดล้อมและคุณภาพชีวิตที่ดี

**เป้าประสงค์ :**

๑. เป็นเมืองแห่งความสุข ประชาชนเป็นคนดี มีสุขภาพดี รายได้ดี และสิ่งแวดล้อมดี
๒. ประชาชนมีคุณภาพชีวิตที่ดี ยึดดำรงชีวิตตามหลักปรัชญาของเศรษฐกิจพอเพียง
๓. ประชาชนได้รับการบริการที่ดี และมีความพึงพอใจในการบริการ

**กลยุทธ์ :** มีจำนวน ๙ กลยุทธ์ ดังนี้

๑. ส่งเสริมการดำรงชีวิตของประชาชนตามหลักปรัชญาของเศรษฐกิจพอเพียง
๒. เสริมสร้างความเข้มแข็งให้สถาบันครอบครัวและชุมชน การประเพณีคนตามหลักศาสนา
๓. มีอนามัยสิ่งแวดล้อมและสุขภาวะที่ดี รวมทั้งการป้องกันและปราบปรามยาเสพติด
๔. ส่งเสริมอาชีพ รายได้ การมีงานทำและมีสวัสดิการ
๕. พัฒนาระบบโครงสร้างพื้นฐานให้มีความสมบูรณ์ เพื่อให้ประชาชนมีรายได้และคุณภาพชีวิตดีขึ้น
๖. ส่งเสริมการอนุรักษ์และพัฒนาคุณภาพสิ่งแวดล้อมโดยการมีส่วนร่วมของชุมชน
๗. ยกระดับมาตรฐานการศึกษา ทั้งในและนอกระบบ
๘. ส่งเสริมและพัฒนาโครงการตามแนวพระราชดำริ
๙. เพิ่มประสิทธิภาพการบริหารจัดการภาครัฐในการบริหารและให้บริการประชาชน ๕๐

**ตัวชี้วัด :** ร้อยละที่ลดลงต่อปีของจำนวนครัวเรือนยากจนที่มีรายได้ต่ำกว่าเกณฑ์ จปฐ. กำหนด (ร้อยละ ๕๐)

ค่าเป้าหมาย : พ.ศ.๒๕๖๑-๒๕๖๔ หน่วยนับ ร้อยละ ๕๐

**ประเด็นยุทธศาสตร์ที่ ๒ : ปรับปรุงปัจจัยและกระบวนการผลิตสินค้าเกษตรปลอดภัย  
ให้ได้คุณภาพมาตรฐานสากล**

**เป้าประสงค์ :**

๑. เป็นแหล่งผลิตสินค้าเกษตรปลอดภัยที่ได้มาตรฐานสากล
๒. เป็นแหล่งผลิตสินค้าเกษตรปลอดภัยที่มีคุณภาพเป็นที่ต้องการของตลาด ทั้งในประเทศและต่างประเทศ

**กลยุทธ์ : มีจำนวน ๗ กลยุทธ์ ดังนี้**

๑. พัฒนาแหล่งน้ำ และระบบชลประทาน ตลอดจนฟื้นฟู และปรับปรุงดินให้มีความอุดมสมบูรณ์เพิ่มขึ้น
๒. ส่งเสริมอุตสาหกรรมแปรรูปและบรรจุภัณฑ์เพื่อเพิ่มมูลค่า
๓. พัฒนาคุณภาพผลผลิตให้ปลอดภัยได้มาตรฐานสากล
๔. สร้างมูลค่าเพิ่มของสินค้าเกษตร โดยการสนับสนุนการวิจัยและพัฒนาเทคโนโลยีในการปรับปรุงคุณภาพ ชนิด และราคาของสินค้าเกษตรให้มียุทธศาสตร์เพิ่มขึ้น
๕. ยกระดับมาตรฐานการผลิตสินค้าเกษตรสู่มาตรฐานสากล ด้วยการถ่ายทอดความรู้แก่เกษตรกรเพื่อปรับปรุงปัจจัยการผลิตให้มีประสิทธิภาพ เช่น การผลิตปุ๋ยอินทรีย์ การจัดหาพันธุ์พืชและสัตว์ที่ดี เพื่อลดการใช้สารเคมี
๖. ส่งเสริมระบบการปลูกพืชคลุมดิน และประมงที่ปลอดภัย เช่น เกษตรทฤษฎีใหม่ และเกษตรผสมผสาน
๗. ส่งเสริมการประชาสัมพันธ์และการตลาดเกษตรปลอดภัย ทั้งในประเทศและต่างประเทศ

**ตัวชี้วัด :** ร้อยละของเกษตรกรที่ได้รับการรับรอง GAP (ร้อยละ ๖๐)

**ค่าเป้าหมาย :** พ.ศ.๒๕๖๑-๒๕๖๔ หน่วยนับ ร้อยละ ๖๐

**ประเด็นยุทธศาสตร์ที่ ๓ : ฟื้นฟูแหล่งท่องเที่ยว ให้มีความปลอดภัย และปรับปรุงสิ่งแวดล้อมความสะอาดเสริมสร้างสภาพแวดล้อมให้เอื้อต่อการเป็นแหล่งท่องเที่ยวเชิงนิเวศและเชื่อมโยงอารยธรรมโบราณ**

**เป้าประสงค์ :**

๑. เป็นแหล่งท่องเที่ยวเชิงนิเวศที่มีความอุดมสมบูรณ์ มีความหลากหลายทางชีวภาพ
๒. เป็นแหล่งการเรียนรู้เชิงประวัติศาสตร์ที่เชื่อมโยงอารยธรรมโบราณและการอนุรักษ์ศิลปวัฒนธรรม ภูมิปัญญาท้องถิ่น
๓. เป็นแหล่งท่องเที่ยวที่มีความสะอาด สะอาด และปลอดภัยรวมทั้งเพิ่มทางเลือกในการท่องเที่ยวเชิงสุขภาพ

**กลยุทธ์ : มีจำนวน ๗ กลยุทธ์ ดังนี้**

๑. พัฒนาสิ่งอำนวยความสะดวกและบริการด้านการท่องเที่ยวให้เพียงพอและได้มาตรฐานปลอดภัย ถูกสุขลักษณะ ในราคาที่เหมาะสม ยุติธรรมให้กับนักท่องเที่ยว
๒. ส่งเสริมเครือข่ายภาคประชาชนให้เข้ามามีส่วนร่วมด้านการท่องเที่ยวและสร้างเครือข่ายเชื่อมโยงการท่องเที่ยว ทั้งในและต่างประเทศ ๕๗

๓. พัฒนาศักยภาพแหล่งท่องเที่ยวด้วยการฟื้นฟูและจัดระเบียบให้คงสภาพการเป็นแหล่งท่องเที่ยวที่สวยงามและหลากหลายโดยเฉพาะด้านวัฒนธรรมและประวัติศาสตร์
๔. พัฒนาระบบฐานข้อมูลสารสนเทศด้านการท่องเที่ยว
๕. ประชาสัมพันธ์เชิงรุกเพื่อส่งเสริมการท่องเที่ยว
๖. ส่งเสริมพัฒนาบุคลากรด้านการท่องเที่ยวและผู้ประกอบการธุรกิจด้านการท่องเที่ยว
๗. พัฒนากิจกรรมและรูปแบบการท่องเที่ยวให้หลากหลาย เพื่อเพิ่มทางเลือกในการท่องเที่ยวโดยเฉพาะการแพทย์แผนไทยและการเชื่อมโยงกับอารยธรรมโบราณ

ตัวชี้วัด : ร้อยละที่เพิ่มขึ้นต่อปีของรายได้จากการท่องเที่ยว (ร้อยละ ๒)

ค่าเป้าหมาย : พ.ศ.๒๕๖๑-๒๕๖๔ หน่วยงาน ร้อยละ ๒

ประเด็นยุทธศาสตร์ที่ ๔ : เพิ่มประสิทธิภาพระบบโครงสร้างพื้นฐาน การส่งเสริม

การค้า การลงทุน พัฒนาเศรษฐกิจ การบริหารจัดการด้านสังคมและสิ่งแวดล้อม เพื่อรองรับการพัฒนาเขตเศรษฐกิจพิเศษสระแก้ว

เป้าประสงค์ :

๑. สร้างบรรยากาศการค้า การลงทุน และการประกอบกิจการ ในเขตเศรษฐกิจพิเศษสระแก้ว
๒. พัฒนาโรงงานอุตสาหกรรมในนิคมอุตสาหกรรม เขตเศรษฐกิจพิเศษสระแก้ว ให้เป็นอุตสาหกรรมเชิงนิเวศ

กลยุทธ์ : มีจำนวน ๗ กลยุทธ์ ดังนี้

๑. พัฒนาโครงสร้างพื้นฐานเพื่อรองรับการลงทุน การจราจร และการขนส่งสินค้า ในการเป็นเขตเศรษฐกิจพิเศษสระแก้ว ทั้งการก่อสร้างและขยายช่องทางถนน และระบบรางเชื่อมโยงกับจังหวัดใกล้เคียง และประเทศเพื่อนบ้าน
๒. ส่งเสริมและสร้างบรรยากาศในการค้า การลงทุน และชักจูงให้ผู้ประกอบการ นักลงทุน มาดำเนินกิจการในเขตเศรษฐกิจพิเศษสระแก้ว
๓. อำนวยความสะดวกด้านการค้าชายแดน พิธีการศุลกากร การตรวจคนเข้าเมือง การสร้างคลังสินค้า และการอนุญาตให้ใช้แรงงานต่างด้าว โดยดำเนินการให้ได้มาตรฐานเป็นสากล มีประสิทธิภาพ ประหยัด รวดเร็ว มีคุณภาพ ลดขั้นตอน และทันเวลา
๔. พัฒนาระบบการให้บริการสุขภาพและการศึกษา ผลิตและพัฒนาฝีมือแรงงานของบุคลากรให้ตรงตามตลาดแรงงาน
๕. เตรียมการรองรับกับการเปลี่ยนแปลงในการดำรงชีวิต การประกอบอาชีพการอยู่อาศัย การพัฒนาคุณภาพชีวิตที่จะเกิดในเขตเศรษฐกิจพิเศษสระแก้ว
๖. พัฒนาระบบฐานข้อมูลด้านโครงสร้างพื้นฐาน นวัตกรรม การค้า การลงทุน แรงงาน สาธารณสุข และสิ่งแวดล้อมในเขตเศรษฐกิจพิเศษสระแก้ว รวมทั้งการจัดตั้งศูนย์บริการเบ็ดเสร็จ (One Stop Service - OSS)
๗. เตรียมการรองรับการตั้งนิคมอุตสาหกรรมในเขตเศรษฐกิจพิเศษสระแก้วให้เป็นอุตสาหกรรมเชิงนิเวศ



ตัวชี้วัด : ร้อยละที่เพิ่มขึ้นต่อปีของมูลค่าการค้าชายแดน (ร้อยละ ๓)

คำเป้าหมาย : พ.ศ.๒๕๖๑-๒๕๖๔ หน่วยงาน ร้อยละ ๓

ประเด็นยุทธศาสตร์ที่ ๕ : เสริมสร้างความมั่นคงเพื่อการพัฒนาพื้นที่จังหวัดชายแดน

เป้าประสงค์ : ๕๘

๑. สร้างความมั่นคงปลอดภัยจากภัยคุกคามให้กับประชาชนในพื้นที่จังหวัดชายแดน

๒. มีความสัมพันธ์ที่ดีกับประเทศเพื่อนบ้าน

๓. คนและชุมชนมีจิตสำนึกในด้านความมั่นคง

๔. มีระบบฐานข้อมูลด้านความมั่นคง

กลยุทธ์ : มีจำนวน ๔ กลยุทธ์ ดังนี้

๑. เสริมสร้างความมั่นคงปลอดภัยจากภัยคุกคามในพื้นที่จังหวัดชายแดน

๒. เสริมสร้างความสัมพันธ์ที่ดีในระดับท้องถิ่นกับประเทศเพื่อนบ้าน

๓. เสริมสร้างคนและชุมชนให้มีจิตสำนึก รู้ตระหนักในด้านความมั่นคง

๔. พัฒนาระบบฐานข้อมูลด้านความมั่นคง ให้มีความครบถ้วนสมบูรณ์สามารถใช้งานได้ทันที และเชื่อมโยงกับฐานข้อมูลของหน่วยงานต่างๆ

ตัวชี้วัด : จำนวนการแก้ไขปัญหาด้านความมั่นคงจากภัยคุกคามต่างๆ อย่างน้อย ๒

เรื่อง จาก ๑๔ เรื่อง (จำนวน ๒ เรื่อง)

คำเป้าหมาย : พ.ศ.๒๕๖๑ -๒๕๖๔ หน่วยงาน ๒ เรื่อง

๑.๕ ยุทธศาสตร์การพัฒนาขององค์กรปกครองส่วนท้องถิ่นในเขตจังหวัด

ยุทธศาสตร์การพัฒนาขององค์กรปกครองส่วนท้องถิ่นในเขตจังหวัดสระแก้ว พ.ศ.๒๕๖๑-

๒๕๖๕

วิสัยทัศน์

“การคมนาคมสะดวก ประชาชนมีคุณภาพ ถิ่นอุตสาหกรรมเกษตร เขตท่องเที่ยว

เชิงนิเวศ”

ยุทธศาสตร์ การพัฒนา ๕ ด้าน

๑. การคมนาคมสะดวก

๒. ประชาชนมีคุณภาพ

๓. ถิ่นอุตสาหกรรมเกษตร

๔. เขตท่องเที่ยวเชิงนิเวศ

๕. การบริหารจัดการ

๒.ยุทธศาสตร์ขององค์การบริหารส่วนตำบลโคกกลาง

๒.๑ วิสัยทัศน์

“ตำบลน่าอยู่ คู่ท่องเที่ยวเชิงนิเวศ เขตพืชพลังงาน ฐานสิ่งแวดล้อมดี วิถีปรัชญา

เศรษฐกิจพอเพียง”

## ๒.๒ ยุทธศาสตร์การพัฒนาท้องถิ่น

### ยุทธศาสตร์ที่ ๑ ยุทธศาสตร์การพัฒนาด้านเศรษฐกิจ

- ๑.๑ แผนงานการพัฒนาส่งเสริมศักยภาพและขีดความสามารถเพิ่มผลผลิตทางการเกษตรและการแปรรูปสินค้าทางการเกษตร
- ๑.๒ แผนงานการพัฒนาส่งเสริมและเพิ่มทักษะอาชีพของครัวเรือนและกลุ่มอาชีพ
- ๑.๓ แผนงานการพัฒนาส่งเสริมให้ราษฎรมีงานทำ

### ยุทธศาสตร์ที่ ๒ ยุทธศาสตร์การพัฒนาด้านสังคม

- ๒.๑ แผนงานการพัฒนาด้านคุณธรรม จริยธรรม และ วัฒนธรรมประเพณีท้องถิ่น
- ๒.๒ แผนงานการพัฒนาส่งเสริมด้านการศึกษา
- ๒.๓ แผนงานการพัฒนาคุณภาพและอนามัย
- ๒.๔ แผนงานการพัฒนาด้านสวัสดิการสังคม/ชุมชน
- ๒.๕ แผนงานการพัฒนาส่งเสริมระบบความปลอดภัยในชีวิตและทรัพย์สิน ลดอุบัติเหตุ อาชญากรรมและการบรรเทาสาธารณภัย

### ยุทธศาสตร์ที่ ๓ ยุทธศาสตร์การพัฒนาด้านโครงสร้างพื้นฐาน

- ๓.๑ แผนงานการพัฒนาก่อสร้าง ปรับปรุง บำรุงถนน สะพาน ทางเท้า ท่อระบายน้ำ และการฝังเมือง
- ๓.๒ แผนงานการพัฒนาการก่อสร้างขยายเขตการบริการประปา
- ๓.๓ แผนงานการพัฒนาด้านแหล่งน้ำเพื่อการเกษตร อุบโภค บริโภค
- ๓.๔ แผนงานการพัฒนาการก่อสร้างขยายเขตไฟฟ้าและไฟฟ้าสาธารณะ

### ยุทธศาสตร์ที่ ๔ ยุทธศาสตร์การพัฒนาสิ่งแวดล้อมการท่องเที่ยวและกีฬา

- ๔.๑ แผนงานการพัฒนาสร้างจิตสำนึกและตระหนักในการจัดการทรัพยากรธรรมชาติและสิ่งแวดล้อม
- ๔.๒ แผนงานการพัฒนาการบริหารจัดการและรณรงค์กำจัดขยะมูลฝอย
- ๔.๓ แผนงานการพัฒนาด้านการกีฬาและการันทนาการ
- ๔.๔ แผนงานการพัฒนาพื้นที่ให้เป็นแหล่งท่องเที่ยว

### ยุทธศาสตร์ที่ ๕ ยุทธศาสตร์การพัฒนาด้านการบริหารจัดการและการปฏิบัติตาม

#### นโยบายของรัฐ

- ๕.๑ แผนงานการส่งเสริมการมีส่วนร่วมของประชาชนและองค์กรทุกภาคส่วนในการพัฒนาการเมืองและสังคม
- ๕.๒ แผนงานการพัฒนาส่งเสริมการพัฒนาศักยภาพ ของบุคลากรให้มีขีดความสามารถในการบริการสาธารณะและก้าวทันเทคโนโลยีสารสนเทศ
- ๕.๓ แผนงานการพัฒนากระบวนการให้บริการประชาชนตามมาตรฐานสากล
- ๕.๔ แผนงานการพัฒนาการป้องกัน เฝ้าระวังกลุ่มเสี่ยง และบำบัด รักษาผู้ติดยาเสพติดและโรคเอดส์ และการส่งเสริมชุมชนให้เข้มแข็ง

๕.๕ แผนงานการพัฒนาการแก้ไขปัญหาคาความยากจน

๕.๖ แผนงานการพัฒนาส่งเสริมกิจกรรมต่างๆของจังหวัด อำเภอและหน่วยงานอื่นๆ

### ๒.๓ เป้าประสงค์

ตำบลโคกกลางเป็นตำบลน่าอยู่ มีทรัพยากรธรรมชาติและสิ่งแวดล้อมที่อุดมสมบูรณ์ ส่งเสริมการเกษตรแบบอินทรีย์ ประชาชนอยู่ดี กินดี อยู่ดี มีสุข มีคุณธรรม จริยธรรมและมีความสามัคคี ดำเนินชีวิตตามหลักปรัชญาเศรษฐกิจพอเพียง ชุมชนมีความเข้มแข็งอย่างสมดุล ยั่งยืน

### ๒.๔ ตัวชี้วัด

ร้อยละของประชาชนที่ได้รับการพัฒนาตามแนวทางที่พึงประสงค์ด้านห่วงแหนรักษา ทรัพยากรธรรมชาติและสิ่งแวดล้อม ด้านพัฒนาตนเองครอบครัวภายใต้ปรัชญาเศรษฐกิจพอเพียง ด้านสังคม การมีส่วนร่วมทางการเมืองในทุกระดับ ด้านการพัฒนาคุณภาพชีวิต และคุณธรรมจริยธรรมตามกรอบศาสนา ที่ตนนับถือ

### ๒.๕ คำเป้าหมาย

๑. ความอยู่เย็นเป็นสุขและความสงบสุขของสังคมไทยเพิ่มขึ้น ความเหลื่อมล้ำในสังคม ลดลง สัดส่วนผู้อยู่ได้เส้นความยากจนลดลง และดัชนีภาพลักษณ์การคอร์รัปชันไม่ต่ำกว่า ๕.๐ คะแนน
๒. คนไทยมีการเรียนรู้อย่างต่อเนื่อง มีสุขภาพที่ดีขึ้น มีคุณธรรม จริยธรรม และสถาบันทางสังคมมีความเข้มแข็งมากขึ้น
๓. เศรษฐกิจเติบโตในอัตราที่เหมาะสมตามศักยภาพของประเทศ ให้ความสำคัญกับการเพิ่มผลิตภาพรวมไม่ต่ำกว่าร้อยละ ๓.๐ ต่อปี เพิ่มขีดความสามารถในการแข่งขันทางเศรษฐกิจของประเทศ เพิ่มมูลค่าผลิตภัณฑ์ของวิสาหกิจขนาดกลางและขนาดย่อม ต่อผลิตภัณฑ์มวลรวมในประเทศ ให้มีไม่ต่ำกว่าร้อยละ ๕๐.๐
๔. คุณภาพสิ่งแวดล้อมอยู่ในเกณฑ์มาตรฐาน เพิ่มประสิทธิภาพการลดการปล่อยก๊าซเรือนกระจก รวมทั้งเพิ่มพื้นที่ป่าไม้เพื่อรักษาสมดุลของระบบนิเวศ

### ๒.๖ กลยุทธ์

#### ตำบลน่าอยู่

๑. เสริมสร้างคุณธรรม จริยธรรมประชาชน
๒. พัฒนาคุณภาพการศึกษาสู่ประชาคมอาเซียน
๓. อนุรักษ์ประเพณี วัฒนธรรมและภูมิปัญญาท้องถิ่น
๔. ส่งเสริมการจัดสวัสดิการสังคมและความมั่นคงในชีวิตและทรัพย์สิน
๕. เสริมสร้างความมั่นคงในอาชีพและรายได้
๖. ส่งเสริมกระบวนการเรียนรู้และการมีส่วนร่วมในการบริหารจัดการชุมชน
๗. พัฒนาสถานด้านสุขภาพให้มีคุณภาพและได้มาตรฐาน
๘. พัฒนาระบบการบริหารจัดการภาครัฐให้มีคุณภาพได้มาตรฐาน
๙. ส่งเสริมการมีส่วนร่วมทางการเมือง

#### อุ้งทองเที่ยวเชิงนิเวศ

๑. ส่งเสริมและพัฒนาแหล่งท่องเที่ยวให้มีคุณภาพและได้มาตรฐาน

๒. พัฒนาสินค้าและบริการด้านการท่องเที่ยวให้โดดเด่นและมีมาตรฐาน
๓. พัฒนาการตลาดและการประชาสัมพันธ์ที่มีประสิทธิภาพ

#### **เขตพืชพลังงาน**

๑. ผลิตสินค้าเกษตรให้มีความปลอดภัยและได้มาตรฐานเพื่อการส่งออก
๒. ส่งเสริมการแปรรูปสินค้าเกษตรให้ได้มาตรฐานโดยใช้เทคโนโลยีอย่างเหมาะสม
๓. พัฒนาโครงสร้างพื้นฐาน อนุรักษ์ฟื้นฟู และใช้ทรัพยากรการเกษตรอย่างเหมาะสม
๔. ส่งเสริมผลผลิตทางการเกษตรตามแนวเศรษฐกิจพอเพียง
๕. พัฒนากลไกการกระจายสินค้าเกษตรสู่ตลาดอย่างเหมาะสม พัฒนาบรรจุภัณฑ์ ส่งเสริมการเพิ่มมูลค่าสินค้าเกษตรโดยการเชื่อมโยงตลาดทั้งภายในและภายนอกประเทศ
๖. ส่งเสริมพัฒนาองค์ความรู้ในการจัดการการผลิตที่มีประสิทธิภาพและได้คุณภาพ พัฒนากลุ่ม/สถาบัน/เกษตรกร/สหกรณ์ให้เข้มแข็งรองรับการผลิตสินค้าเกษตรปลอดภัยได้มาตรฐาน

#### **ฐานสิ่งแวดล้อมดี**

๑. ส่งเสริมกระบวนการเรียนรู้และสร้างจิตสำนึกมีส่วนร่วมในการบริหารจัดการทรัพยากรธรรมชาติและสิ่งแวดล้อมอย่างสมดุล
๒. กำหนดเขตการใช้พื้นที่ประโยชน์ที่ดิน และแหล่งน้ำให้เหมาะสม
๓. ส่งเสริมฟื้นฟูและอนุรักษ์ทรัพยากรธรรมชาติและสิ่งแวดล้อมอย่างยั่งยืน

#### **วิถีปรัชญาเศรษฐกิจพอเพียง**

ดำเนินชีวิตตามแนวปรัชญาเศรษฐกิจพอเพียงที่ในหลวงทรงพระราชทานให้ “ยึดทางสายกลาง พอประมาณ มีเหตุผล มีภูมิคุ้มกันที่ดี เงื่อนไขความรู้ รอบรู้ รอบคอบ ระมัดระวัง เงื่อนไขคุณธรรม ซื่อสัตย์ สุจริต ขยัน อดทน ขยัน แบ่งปัน เพื่อนำสู่ ชีวิต เศรษฐกิจ สังคม สมดุล มั่นคง ยั่งยืน” โดยทำอะไรให้เหมาะสมกับฐานะตนเอง และนำมาเกษตรทฤษฎีใหม่ มาปรับให้สอดคล้องกับประชากรของตำบลโคกลาน ที่ประกอบอาชีพเกษตรกรรมเป็นหลัก

#### **๒.๗ จุดยืนทางยุทธศาสตร์ขององค์การบริหารส่วนตำบลโคกลาน**

จากประเด็นความเชื่อมโยงยุทธศาสตร์ที่สำคัญของแผนพัฒนาเศรษฐกิจและสังคมแห่งชาติ ฉบับที่ ๑๒ ยุทธศาสตร์ชาติ และยุทธศาสตร์จังหวัด จะเห็นได้ว่ามีความเชื่อมโยงกันอย่างชัดเจนในการนำมาเป็นแนวทางกำหนดประเด็นยุทธศาสตร์การพัฒนาขององค์กรปกครองส่วนท้องถิ่น ซึ่งการกำหนดประเด็นยุทธศาสตร์การพัฒนาที่ชัดเจนจะเป็นการเตรียมการพัฒนา เป็นการนำภูมิคุ้มกันที่มีอยู่ พร้อมทั้งเร่งสร้างภูมิคุ้มกันในท้องถิ่นให้เข้มแข็งขึ้น เพื่อเตรียมความพร้อมคน สังคม และระบบเศรษฐกิจของชุมชนให้สามารถปรับตัวรองรับผลกระทบจากการสภาวะการเปลี่ยนแปลงได้อย่างเหมาะสม โดยให้ความสำคัญกับการพัฒนาคน สังคมเศรษฐกิจภายในชุมชนให้มีคุณภาพ ใช้ทรัพยากรที่มีอยู่ภายในชุมชนอย่างคุ้มค่าและเกิดประโยชน์สูงสุด รวมทั้งสร้างโอกาสทางเศรษฐกิจด้วยฐานความรู้ เทคโนโลยี นวัตกรรม และความคิดสร้างสรรค์ บนพื้นฐานการผลิตและการบริโภคที่เป็นมิตรต่อสิ่งแวดล้อม ซึ่งจะนำไปสู่การพัฒนาเพื่อประโยชน์สุขที่ยั่งยืนของชุมชนตามหลักปรัชญาของเศรษฐกิจพอเพียง องค์การบริหารส่วนตำบลโคกลาน จึงได้กำหนดจุดยืนทางยุทธศาสตร์ (Positioning) คือ “ตำบลน่าอยู่ อยู่ท่องเที่ยวเชิงนิเวศ เขตพืชพลังงาน ฐานสิ่งแวดล้อมดี วิถีปรัชญาเศรษฐกิจพอเพียง”

## ๒.๘ ความเชื่อมโยงของยุทธศาสตร์ในภาพรวม

สรุปความเชื่อมโยงระหว่างยุทธศาสตร์ชาติ ๒๐ ปี (พ.ศ.๒๕๖๐ -๒๕๗๙) แผนพัฒนาเศรษฐกิจและสังคมแห่งชาติ ฉบับที่ ๑๒ (พ.ศ.๒๕๖๐ -๒๕๖๕) ยุทธศาสตร์การพัฒนากลุ่มจังหวัดภาคกลางตอนกลาง ยุทธศาสตร์การพัฒนาจังหวัดสระแก้ว (พ.ศ.๒๕๖๑-๒๕๖๕) และยุทธศาสตร์การพัฒนาของ อปท. ในเขตจังหวัดสระแก้ว (พ.ศ.๒๕๖๐-๒๕๖๕)

ยุทธศาสตร์การพัฒนา อปท. โคลงาน	ความสอดคล้อง				
	ยุทธศาสตร์ชาติ ๒๐ ปี	แผนพัฒนา เศรษฐกิจและ สังคมแห่งชาติ ฉบับที่ ๑๒	ยุทธศาสตร์การ พัฒนากลุ่ม จังหวัดภาค กลางตอนกลาง	ยุทธศาสตร์การ พัฒนาจังหวัด สระแก้ว	ยุทธศาสตร์การ พัฒนาของ อปท. ในเขต จังหวัดสระแก้ว
ยุทธศาสตร์ที่ ๑ การพัฒนาด้าน เศรษฐกิจ	ยุทธศาสตร์ที่ ๒ ด้านการสร้าง ความสามารถในการ แข่งขัน	ยุทธศาสตร์ที่ ๓ การสร้างความ เข้มแข็งทาง เศรษฐกิจ และ แข่งขันได้อย่าง ยั่งยืน ยุทธศาสตร์ที่ ๔ ด้านการเติบโตที่เป็น มิตรกับสิ่งแวดล้อม เพื่อการพัฒนาอย่าง ยั่งยืน ยุทธศาสตร์ที่ ๙ การพัฒนาภาค การเมืองและพื้นที่ เศรษฐกิจ ยุทธศาสตร์ที่ ๑๐ ด้านการต่างประเทศ ประเทศเพื่อนบ้าน และภูมิภาค	ยุทธศาสตร์ที่ ๑ พัฒนาระบบโลจิสติกส์ และความ สัมพันธ์กับประเทศ เพื่อนบ้านเพื่อเป็น ศูนย์กลางการค้า การลงทุนภาค ตะวันออกไปสู่อิน โดจีนและรองรับ ประชาคมเศรษฐกิจ อาเซียน	ยุทธศาสตร์ที่ ๒ ปรับปรุงปัจจัยและ กระบวนการผลิต สินค้าเกษตรปลอดภัย ให้ได้คุณภาพ มาตรฐานสากล ยุทธศาสตร์ที่ ๔ เพิ่ม ประสิทธิ ภาพระบบโครงสร้าง พื้นฐาน การส่งเสริม การค้า การลงทุน พัฒนาเศรษฐกิจ การ บริหารจัดการด้าน สังคมและสิ่งแวดล้อม เพื่อรองรับการพัฒนา เขตเศรษฐกิจพิเศษ สระแก้ว	ยุทธศาสตร์ที่ ๓ ลินอุตสาหกรรม การเกษตร
ยุทธศาสตร์ที่ ๒ การพัฒนาด้าน สังคม	ยุทธศาสตร์ที่ ๓ ด้านการพัฒนาและ เสริมสร้างศักยภาพ คน ยุทธศาสตร์ที่ ๔ ด้านการสร้างโอกาส ความเสมอภาคและ เท่าเทียมกันทาง สังคม	ยุทธศาสตร์ที่ ๑ การเสริมสร้างและ พัฒนาศักยภาพ มนุษย์ ยุทธศาสตร์ที่ ๒ การสร้างความเป็น ธรรมลดความเหลื่อม ล้ำในสังคม	-	ยุทธศาสตร์ที่ ๑ เสริมสร้างกระบวนการ เรียนรู้และสภาพแวดล้อม ของประชาชน และคุณภาพชีวิตที่ดี	ยุทธศาสตร์ที่ ๒ ประชาชนมี คุณภาพ

ยุทธศาสตร์การ พัฒนา อบต.โคกกลาง	ความสอดคล้อง				
	ยุทธศาสตร์ชาติ ๒๐ ปี	แผนพัฒนา เศรษฐกิจและ สังคมแห่งชาติ ฉบับที่ ๑๒	ยุทธศาสตร์การ พัฒนากลุ่ม จังหวัดภาค กลางตอนกลาง	ยุทธศาสตร์การ พัฒนาจังหวัด สระแก้ว	ยุทธศาสตร์การ พัฒนาของ อปท.ในเขต จังหวัดสระแก้ว
ยุทธศาสตร์ที่ ๓ การพัฒนาด้าน โครงสร้างพื้นฐาน	ยุทธศาสตร์ที่ ๒ ด้านการสร้าง ความสามารถในการ แข่งขัน	ยุทธศาสตร์ที่ ๗ ด้านการพัฒนา โครงสร้างพื้นฐาน และระบบโลจิสติกส์	ยุทธศาสตร์ที่ ๑ พัฒนาระบบโลจิสติกส์และ ความสัมพันธ์กับ ประเทศเพื่อนบ้าน เพื่อเป็นศูนย์กลาง การค้า การลงทุน ภาคตะวันออกไปสู่ อินโดจีนละรองรับ ประชาคมเศรษฐกิจ อาเซียน ยุทธศาสตร์ที่ ๓ ส่งเสริมและ สนับสนุนการนำ นวัตกรรมมาใช้ใน การผลิต ระบบ การตลาดและ โครงสร้างพื้นฐาน ทางการเกษตร ให้ สอดคล้องกับสภาพ พื้นที่ (Zoning) เพื่อให้สินค้าเกษตร ปลอดภัยได้ มาตรฐานสากล เชื่อมโยงตลาด รองรับการค้าเสรี	ยุทธศาสตร์ที่ ๔ เพิ่มประสิทธิภาพ ระบบโครงสร้างพื้น ฐาน การส่งเสริม การค้า การลงทุน พัฒนาเศรษฐกิจ การ บริหารจัดการระดับ สังคมและสิ่งแวดล้อม เพื่อรองรับการ พัฒนาเขตเศรษฐกิจ พิเศษสระแก้ว	ยุทธศาสตร์ที่ ๓ การคมนาคม สะดวก

ยุทธศาสตร์การ พัฒนา อบต.โคกกลาง	ความสอดคล้อง				
	ยุทธศาสตร์ชาติ ๒๐ ปี	แผนพัฒนา เศรษฐกิจและ สังคมแห่งชาติ ฉบับที่ ๑๒	ยุทธศาสตร์การ พัฒนากลุ่ม จังหวัดภาค กลางตอนกลาง	ยุทธศาสตร์การ พัฒนาจังหวัด สระแก้ว	ยุทธศาสตร์การ พัฒนาของ อปท.ในเขต จังหวัดสระแก้ว
ยุทธศาสตร์ที่ ๔ การพัฒนาด้าน สิ่งแวดล้อมการ ท่องเที่ยวและกีฬา	ยุทธศาสตร์ที่ ๑ ด้านความมั่นคง ยุทธศาสตร์ที่ ๒ ด้านการสร้าง ความสามารถในการ แข่งขัน ยุทธศาสตร์ที่ ๕ ด้านการสร้างการ เติบโตบนคุณภาพ ชีวิตที่เป็นมิตรกับ สิ่งแวดล้อม	ยุทธศาสตร์ที่ ๔ ด้านการเติบโตที่ เป็นมิตรกับ สิ่งแวดล้อมเพื่อ การพัฒนาอย่าง ยั่งยืน ยุทธศาสตร์ที่ ๑๐ ด้านการ ต่างประเทศ ประเทศเพื่อนบ้าน และภูมิภาค	ยุทธศาสตร์ที่ ๒ พัฒนาคุณภาพ แหล่งท่องเที่ยว สินค้าและบริการ ด้านการท่องเที่ยว ให้ได้มาตรฐานเพื่อ สนับสนุนการ ท่องเที่ยวเชิงนิเวศ สุขภาพและ นวัตกรรม	ยุทธศาสตร์ที่ ๓ ฟื้นฟูแหล่งท่องเที่ยว ให้มีความปลอดภัย และปรับปรุงสิ่ง อำนวยความสะดวก เสริมสร้าง สภาพแวดล้อมให้เอื้อ ต่อการเป็นแหล่ง ท่องเที่ยวเชิงนิเวศ และเชื่อมโยงอารย ธรรมโบราณ	ยุทธศาสตร์ที่ ๔ เขตท่องเที่ยวเชิง นิเวศ
ยุทธศาสตร์ที่ ๕ การพัฒนาด้าน การบริหารจัดการ และการปฏิบัติ ตามนโยบายของ รัฐ	ยุทธศาสตร์ที่ ๑ ด้านความมั่นคง ยุทธศาสตร์ที่ ๒ ด้านการปรับสมดุล และพัฒนาระบบ การบริหารจัดการ ภาครัฐ	ยุทธศาสตร์ที่ ๒ ด้านการเพิ่ม ประสิทธิภาพและ ธรรมาภิบาลใน ภาครัฐ ยุทธศาสตร์ที่ ๙ การพัฒนาภาค การเมือง และ พื้นที่เศรษฐกิจ	-	ยุทธศาสตร์ที่ ๕ เสริมสร้างความมั่นคง เพื่อการพัฒนาพื้นที่ จังหวัดชายแดน	ยุทธศาสตร์ที่ ๕ การบริหารจัดการ

## ความเชื่อมโยงของยุทธศาสตร์ในภาพรวม

โครงสร้างเชื่อมโยงแผนยุทธศาสตร์การพัฒน่องค์การบริหารส่วนตำบลโคกกลาง พ.ศ.๒๕๖๑-๒๕๖๕

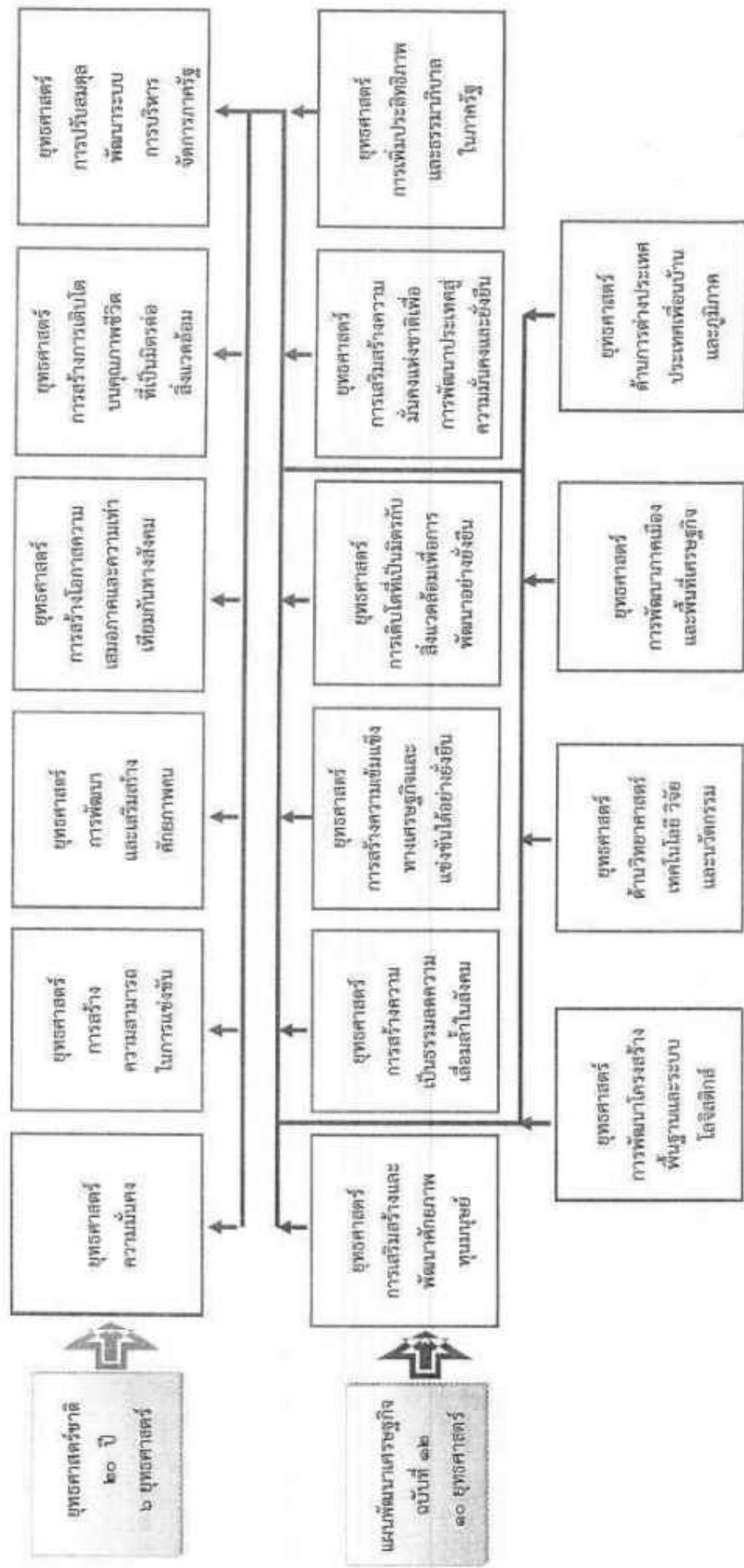



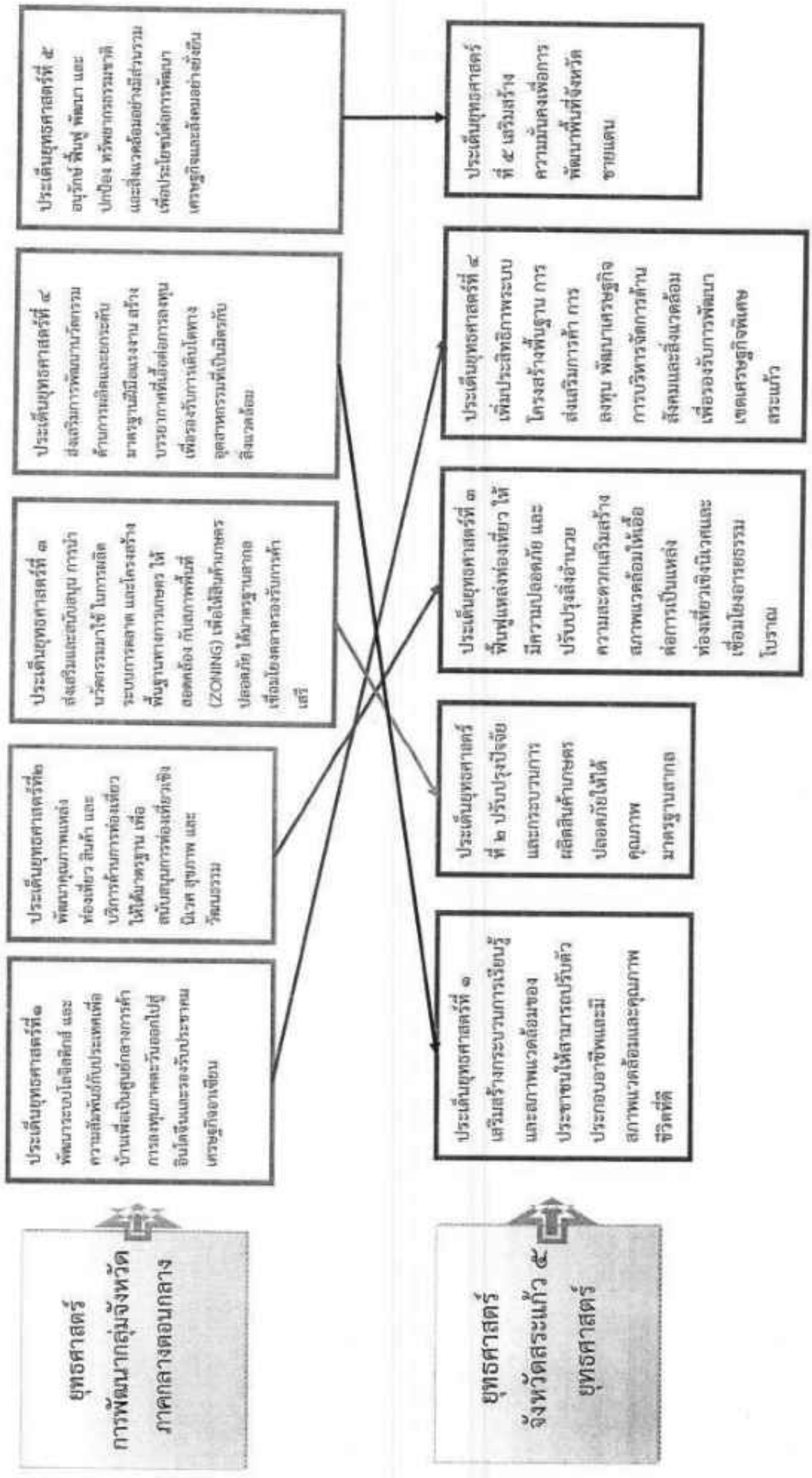

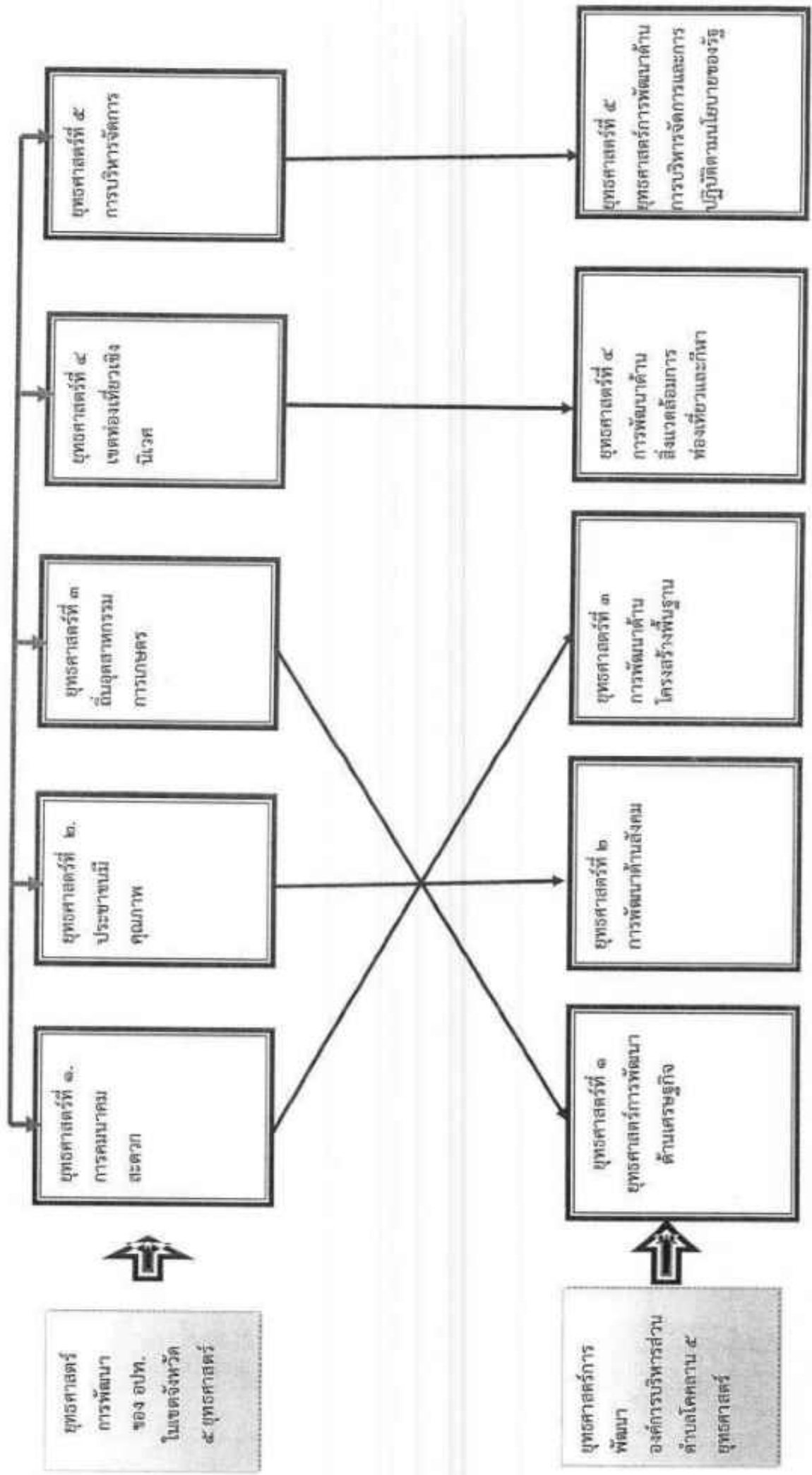

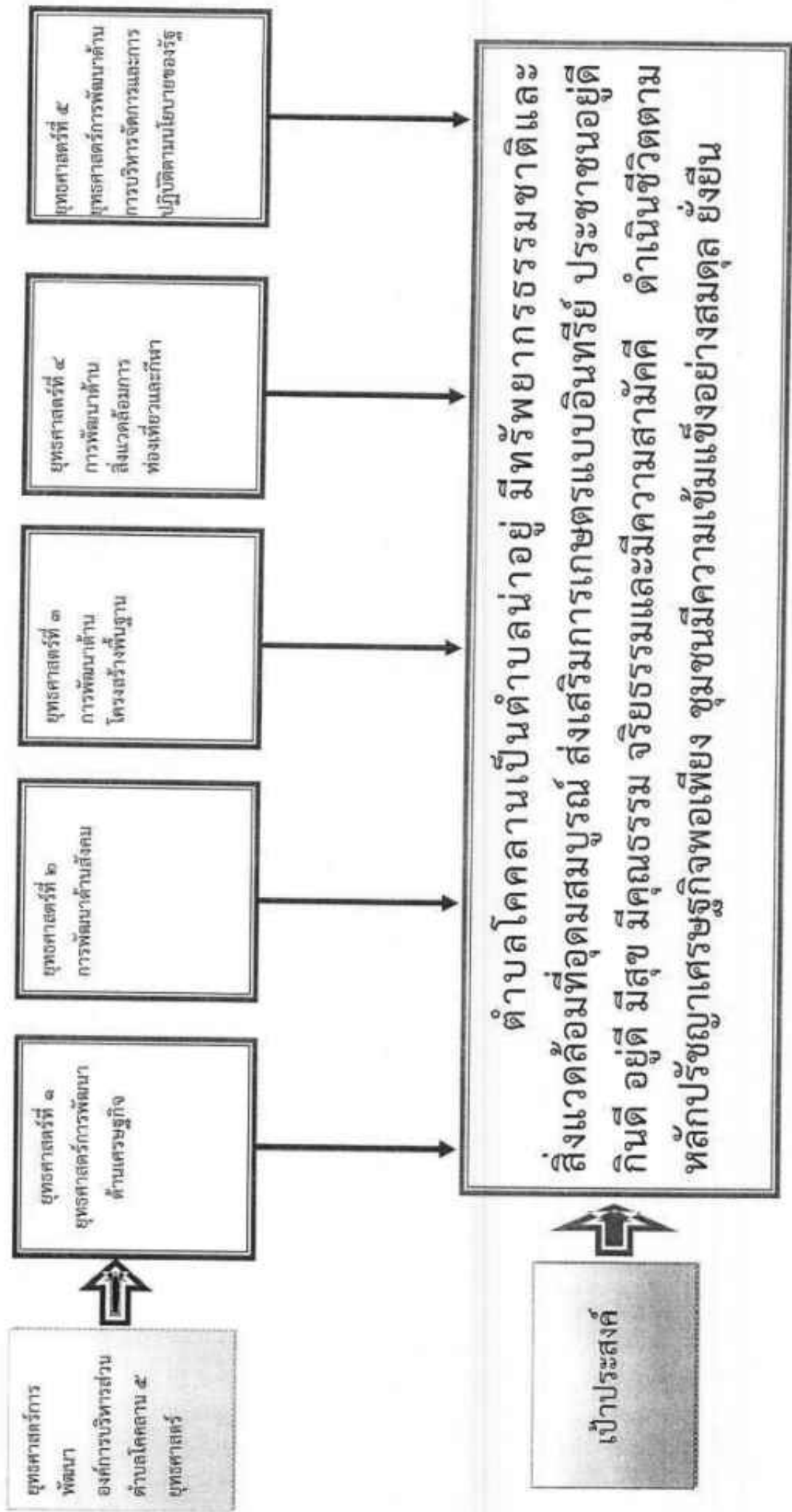

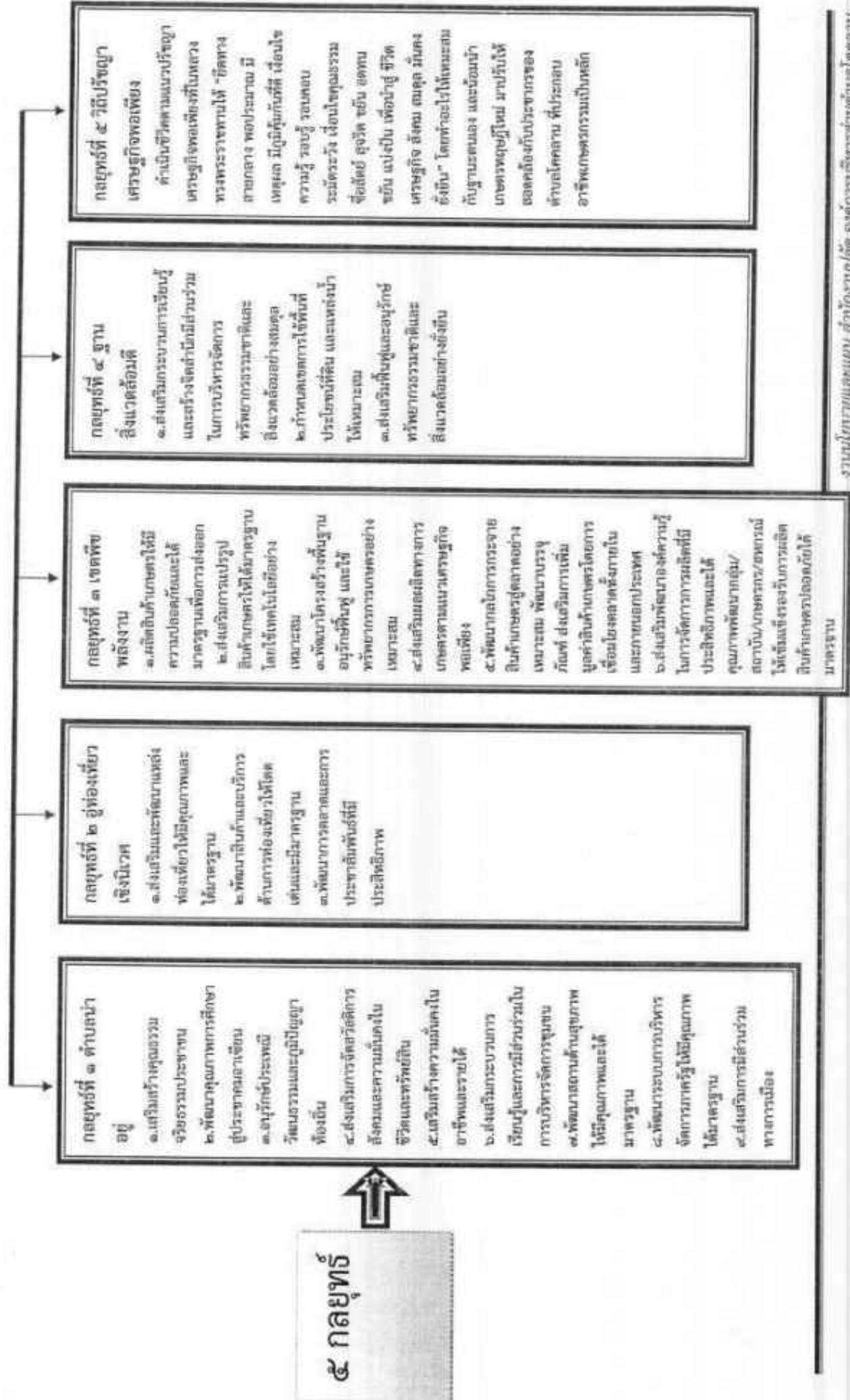

### ๓. การวิเคราะห์เพื่อพัฒนาท้องถิ่น

#### ๓.๑ การวิเคราะห์กรอบการจัดทำยุทธศาสตร์ขององค์กรปกครองส่วนท้องถิ่น

ในการจัดทำแผนพัฒนาท้องถิ่นสี่ปีขององค์การบริหารส่วนตำบลได้ใช้การวิเคราะห์ SWOT Analysis/Demand (Demand Analysis)/Global Demand และTrend ปึงจัยและสถานการณ์การเปลี่ยนแปลงที่มีผลต่อการพัฒนา อย่างน้อยต้องประกอบด้วย การวิเคราะห์ศักยภาพด้านเศรษฐกิจ ด้านสังคม ด้านทรัพยากรธรรมชาติและสิ่งแวดล้อม ซึ่งมีรายละเอียดดังนี้

“เทคนิค Swot analysis” คือ การวิเคราะห์จุดแข็ง วิเคราะห์จุดอ่อน วิเคราะห์โอกาส วิเคราะห์ปัญหาอุปสรรคหรือข้อจำกัด

S = Strength คือ การวิเคราะห์จุดแข็ง เป็นการพิจารณาปัจจัยภายในองค์กรและในพื้นที่ ว่าเป็นความเข้มแข็ง ความสามารถ ศักยภาพ ส่วนที่ส่งเสริมความสำเร็จ ในด้านต่าง ๆ

W = Weakness คือ การวิเคราะห์จุดอ่อน เป็นการพิจารณาปัจจัยภายในองค์กรและในพื้นที่ ว่าเป็นส่วนเสีย ความอ่อนแอ ข้อจำกัด ความไม่พร้อมในด้านใด

O = Opportunity คือ การวิเคราะห์โอกาส เป็นการศึกษาสภาพแวดล้อมภายนอกว่ามีสภาพ เป็นเช่นไร เหตุการณ์ สถานการณ์ของโลก ของประเทศ ของจังหวัด และของอำเภอ ที่เกิดขึ้นจะส่งผลกระทบต่อท้องถิ่นอย่างไร มีการเปลี่ยนแปลงใดที่เป็นประโยชน์ หรือโอกาสอันดีต่อท้องถิ่นโดยจะต้อง พิจารณาทั้งด้านเศรษฐกิจ สังคม การเมืองการปกครอง และเทคโนโลยี

T = Threat คือ การวิเคราะห์ปัญหาอุปสรรคหรือข้อจำกัด เป็นการศึกษาสภาพแวดล้อมภายนอกองค์กร ที่เป็นอุปสรรค หรือ ภาวะคุกคาม ก่อให้เกิดผลเสียหรือเป็นข้อจำกัดต่อท้องถิ่น โดยจะต้อง พิจารณาทั้งด้านเศรษฐกิจ สังคม การเมืองการปกครองและเทคโนโลยี

**ผลการวิเคราะห์ศักยภาพการพัฒนา ด้วยเทคนิค SWOT Analysis ขององค์การบริหารส่วนตำบลโคกกลาง มีดังนี้**

#### ๑. จุดแข็ง (S = Strength)

- ตำบลโคกกลางมีจำนวนหมู่บ้านและจำนวนประชากรน้อย มีความสามัคคี ทำให้ง่ายต่อการพัฒนาและการประสานงาน หรือการร่วมแรงร่วมใจในการพัฒนาท้องถิ่น
- มีถนนสายหลัก ที่สามารถใช้งานได้ตลอดปี สามารถลำเลียงพืชผลทางการเกษตรไปจำหน่ายยังตลาดได้สะดวก รวดเร็ว และสามารถตั้งร้านค้าขายริมทางเพิ่มรายได้ให้แก่ประชาชน
- ประชาชนส่วนใหญ่มีอาชีพเกษตรกรรม เป็นสังคมแห่งการเอื้ออาทร ช่วยเหลือซึ่งและกันบางหมู่บ้านมีการรวมกลุ่มอาชีพที่เข้มแข็ง เพื่อเพิ่มรายได้ ลดรายจ่ายในครัวเรือน และยึดแนวปรัชญาเศรษฐกิจพอเพียง
- พื้นที่มีสภาพภูมิศาสตร์เป็นที่ราบลุ่มเหมาะแก่การเพาะปลูกและประกอบอาชีพเกษตร
- มีกิจกรรมสืบทอดประเพณีวัฒนธรรม เช่น วันขึ้นปีใหม่ สงกรานต์ เข้าพรรษา สารทไทย ออกพรรษา ลอยกระทง ตักบาตรเทโวโรหนะ เป็นต้น
- อบต. มีนโยบายส่งเสริมการศึกษา อบรม ให้แก่พนักงานเจ้าหน้าที่ อย่างสม่ำเสมอ

## ๒. จุดอ่อน (W = Weakness)

- การตรวจสอบ ถ่วงดุล หรือ การมีส่วนร่วมในทางการเมืองการปกครองท้องถิ่น ของประชาชนส่วนใหญ่ในพื้นที่ ยังอยู่ในระดับน้อยมาก
- การขาดแคลนแหล่งน้ำ และระบบชลประทานขนาดใหญ่ เพื่อทำการเกษตรกรรม
- องค์กรยังขาดเครื่องมือเครื่องใช้ ที่มีประสิทธิภาพและทันสมัย ในการช่วยเหลือประชาชน
- องค์กรขาดเจ้าหน้าที่บางตำแหน่ง ทำให้การให้บริการประชาชนในบางเรื่องล่าช้า
- มีการใช้สารเคมีทางการเกษตรจำนวนมาก และขาดความรู้วิทยาการการเกษตรสมัยใหม่
- ประชาชนบางครัวเรือนไม่มีอาชีพ และมีฐานะยากจนต้องละทิ้งถิ่นฐานไปทำงานในเมือง
- คุณธรรม จริยธรรม ภูมิปัญญาท้องถิ่นและวัฒนธรรมอันดีงามค่อยๆ ลบเลือนหายไปจากชุมชนท้องถิ่น
- ทรัพยากรธรรมชาติและสิ่งแวดล้อมถูกทำลาย และมีถนนในพื้นที่บางสายชำรุดมาก
- ผู้นำชุมชนและประชาชน ยังมองปัญหาเฉพาะด้านโครงสร้างพื้นฐาน ไม่ครอบคลุมในด้านอื่นๆ เช่น การศึกษา สาธารณสุข การดำเนินชีวิตแบบพอเพียง เป็นต้น ทำให้ชุมชนไม่เข้มแข็งอย่างยั่งยืน

## ๓. โอกาส (O = Opportunity)

- รัฐมีนโยบายกระจายอำนาจให้แก่ท้องถิ่น
- รัฐมีนโยบายเปิดเสรีทางการค้า เช่น ประชาคมเศรษฐกิจอาเซียน ทำให้สร้างโอกาสในการพัฒนาอาชีพหรือผลิตสินค้า เพื่อจำหน่ายในต่างพื้นที่หรือประเทศเพื่อนบ้าน
- รัฐมีนโยบายประกันราคาสินค้าทางการเกษตร ทำให้เกษตรกรมีรายได้เพิ่ม
- รัฐมีนโยบายส่งเสริมให้ประเทศไทยเป็นครัวโลก
- รัฐมีนโยบายส่งเสริมการผลิตสินค้า OTOP
- ความเจริญก้าวหน้าทางเทคโนโลยีและการสื่อสาร ส่งเสริมให้การสืบค้นข้อมูลและการทำงานมีความรวดเร็ว มีประสิทธิภาพมากขึ้น

## ๔. ปัญหาอุปสรรคหรือข้อจำกัด (T = Threat)

- พื้นที่ตั้งอยู่ใกล้แนวตะเข็บชายแดน ซึ่งอาจมีการแพร่ระบาดของยาเสพติด/โรคติดต่อที่มาจากประเทศเพื่อนบ้าน ทำให้ต้องใช้งบประมาณ บุคลากร วัสดุอุปกรณ์ในการแก้ไขปัญหาต่างๆ จำนวนมาก
- อบต. มีงบประมาณที่ใช้ในการพัฒนาจำนวนจำกัด
- ต้นทุนการผลิตมีราคาสูง ราคาสผลผลิตทางการเกษตรตกต่ำ
- สังคมมีการเปลี่ยนแปลงอย่างรวดเร็ว นิยมความหรูหรา ฟุ่มเฟือย
- การเมืองมีการเปลี่ยนแปลงบ่อย ทำให้นโยบายรัฐไม่ต่อเนื่อง
- สภาพดินฟ้าอากาศ และภัยธรรมชาติ

### ๓.๒ การประเมินสถานการณ์สภาพแวดล้อมภายนอกที่เกี่ยวข้อง

๑) ด้านเศรษฐกิจ ภาวะเศรษฐกิจปัจจุบัน “ปัญหาค่าครองชีพสูง” ส่งผลกระทบต่อการค้าปลีกชีวิต รายจ่ายไม่สอดคล้องกับรายได้ที่ได้รับมา ขณะที่การเพิ่มขึ้นของรายได้ยังไม่เหมาะสมกับค่าครองชีพในปัจจุบัน เท่าที่ควร รวมถึงสภาพของภาคการส่งออกที่ยังได้รับผลกระทบจนทำให้ไม่สามารถฟื้นตัวได้อย่างมีประสิทธิภาพ อีกทั้งการฟื้นตัวของเศรษฐกิจโลกที่ยังผันผวนสูง ขณะที่การส่งออกยังคงหดตัว ราคาที่ขผลทางการเกษตรแม้จะปรับตัวดีขึ้นแต่ก็ยังทรงตัวอยู่ในระดับต่ำ ทำให้ไม่สามารถไปเพิ่มความเชื่อมั่นในการใช้จ่ายของผู้บริโภคได้ เหล่านี้ยังคงเป็นปัจจัยสำคัญที่บั่นทอนความเชื่อมั่นโดยรวมของประเทศไทย แต่อย่างไรก็ตาม การฟื้นตัวของภาคการบริโภคน่าจะเริ่มปรับตัวดีขึ้นอย่างต่อเนื่องบนเงื่อนไขที่ว่าสถานการณ์ความผันผวนของเศรษฐกิจโลกคลี่คลายลง และประสิทธิภาพการใช้จ่ายและการลงทุนของภาครัฐเพื่อกระตุ้นเศรษฐกิจให้ฟื้นตัว เป็นรูปธรรมอย่างต่อเนื่อง แต่ด้วยหลายปัจจัยที่เมื่อพิจารณาแล้วจะค่อนข้างเป็นผลดีกับเศรษฐกิจไทยในระยะต่อไป โดยเฉพาะการใช้จ่ายและการลงทุนของภาครัฐ และการท่องเที่ยวที่ยังขับเคลื่อนเศรษฐกิจประเทศได้อย่างมีนัยสำคัญ

๒) ด้านสังคม ปัจจุบันสังคมไทยกำลังเผชิญกับการเปลี่ยนแปลงโครงสร้างทางประชากรครั้งสำคัญคือ การเข้าสู่สังคมผู้สูงอายุ แนวโน้มสังคมผู้สูงอายุเพิ่มขึ้นเรื่อยๆ ทั่วโลก เมื่อมีผู้สูงอายุมากขึ้นทำให้ปัจจัยการผลิตทางด้านแรงงานลดลง การออมลดลง รัฐบาลจำเป็นต้องเพิ่มงบประมาณค่าใช้จ่ายทางด้านสวัสดิการและการรักษาพยาบาลเพิ่มขึ้นเพื่อดูแลและบรูณพยาบาลผู้สูงอายุมากขึ้น ทำให้การส่งทุนลดลงรายได้ประชาชาติลดลง ทั้งนี้การที่แรงงานลดลงอาจแก้ไขโดยการนำเทคโนโลยีเครื่องจักรมาใช้ทดแทนแรงงานคนหรือใช้แรงงานต่างด้าวซึ่งจะมีผลทำให้เกิดการเคลื่อนย้ายแรงงานมากขึ้น หากไม่มีการเตรียมความพร้อมการจัดสรรทรัพยากร แรงงานที่จะลดลงจะมีผลกระทบต่อความมั่นคงทางด้านเศรษฐกิจและสังคมทำให้รายได้ประชาชาติลดลงได้ ดังนั้น การเข้าสู่สังคมผู้สูงอายุ โครงสร้างของประชากรเปลี่ยนแปลงไปมีส่วนของผู้สูงอายุมากขึ้นย่อมทำให้เกิดผลกระทบต่อทั้งทางเศรษฐกิจและสังคมและมีผลต่อการพัฒนาเศรษฐกิจ

๓) ด้านทรัพยากรธรรมชาติและสิ่งแวดล้อม การพัฒนาที่ผ่านมา ได้ระดมใช้ทรัพยากรธรรมชาติ โดยเฉพาะที่ดิน ป่าไม้ แหล่งน้ำ ทรัพยากรชายฝั่งทะเล ทรัพยากรธรณี ในอัตราที่สูงมาก และเป็นไปอย่างไม่มีประสิทธิภาพ จนมีผลทำให้ทรัพยากรธรรมชาติเหล่านี้ เกิดการร่อยหรอ และเสื่อมโทรมลงอย่างรวดเร็ว รวมทั้งเริ่มส่งผลกระทบต่อการค้าปลีกชีวิตของประชาชนในชนบท ที่ต้องพึ่งพาทรัพยากรเป็นหลักในการยังชีพ ส่งผลมาจากปัญหาที่จะกล่าวต่อไปนี้ ได้แก่

#### ปัญหาผลกระทบด้านสิ่งแวดล้อม

สิ่งแวดล้อม หมายถึง สิ่งต่าง ๆ ที่อยู่รอบตัวมนุษย์ ทั้งที่เป็นสภาพธรรมชาติและสิ่งทีมนุษย์สร้างขึ้นมลภาวะด้านสิ่งแวดล้อมในสังคมไทย คือ

๓.๑) มลภาวะทางอากาศ ในปัจจุบันเมืองอุตสาหกรรม อากาศจะเต็มไปด้วยควัน หมอก เขม่าจากโรงงานอุตสาหกรรม ไอเสียของรถยนต์

๓.๒) มลภาวะทางดิน ปัจจุบันมีการใช้ดินในทางเสื่อม เช่น ใช้สารเคมีในการกำจัดศัตรูพืช การใช้ปุ๋ยเคมีในปริมาณที่มาก ขยะอิเล็กทรอนิกส์ ตะกอนของสารเคมีกองไว้ ทำให้เกิดสารมีพิษในดินบริเวณนั้น

๓.๓) มลภาวะทางน้ำ การกระทำของมนุษย์ เช่น ทำให้น้ำมีการปนเปื้อนสารเคมี การทิ้งของเสียลงในแม่น้ำลำคลองของโรงงานอุตสาหกรรมใหญ่ๆ

๓.๔) มลภาวะทางเสียง มลภาวะทางเสียงของสังคมเมือง โรงงานอุตสาหกรรมที่มีเสียงดัง การจราจร ทำให้ประชาชนมีปัญหาเสื่อมและก่อให้เกิดความเครียด

จากที่ได้กล่าวมาในข้างต้นในการประเมินสถานการณ์สภาพแวดล้อมภายนอกที่เกี่ยวข้อง ในการจัดทำ แผนพัฒนาท้องถิ่น (พ.ศ. ๒๕๖๑ - ๒๕๖๕) ขององค์การบริหารส่วนตำบลโคกกลาง นั้น ได้ทำการประเมิน สถานการณ์สภาพแวดล้อมภายนอกที่เกี่ยวข้อง แนวโน้มในอนาคต และแนวโน้มในการแก้ไขปัญหา หรือ พัฒนาไปข้างหน้าพอสมควร





## ส่วนที่ ๓

การนำแผนพัฒนาท้องถิ่นไปสู่การปฏิบัติ

## ส่วนที่ ๓ การนำแผนพัฒนาท้องถิ่นไปสู่การปฏิบัติ

## ๑. ยุทธศาสตร์การพัฒนาและแผนงาน

ที่	ยุทธศาสตร์	ด้าน	แผนงาน	หน่วยงาน รับผิดชอบ หลัก	หน่วยงาน สนับสนุน
๑	ยุทธศาสตร์ที่ ๕ ยุทธศาสตร์การพัฒนาด้านการบริหารจัดการและการปฏิบัติตามนโยบายของรัฐ ๕.๑ แผนงานการส่งเสริมการมีส่วนร่วมของประชาชนและองค์กรทุกภาคส่วนในการพัฒนาการเมืองและสังคม ๕.๒ แผนงานการพัฒนาการส่งเสริมการพัฒนาศักยภาพ ของบุคลากรให้มีขีดความสามารถในการบริการสาธารณะและก้าวทันเทคโนโลยีสารสนเทศ ๕.๓ แผนงานการพัฒนากระบวนการให้บริการประชาชนตามมาตรฐานสากล ๕.๔ แผนงานการพัฒนาการป้องกัน ฝึกระวังกลุ่มเสี่ยง และนำบัณฑิตศึกษาผู้ติดยาเสพติดและโรคเอดส์ และการส่งเสริมชุมชนให้เข้มแข็ง ๕.๕ แผนงานการพัฒนาการแก้ไขปัญหาความยากจน ๕.๖ แผนงานการพัฒนาส่งเสริมกิจกรรมต่างๆ ของจังหวัด อำเภอและหน่วยงานอื่นๆ	ด้านบริหาร ทั่วไป	แผนงาน บริหาร ทั่วไป	สำนักงาน ปลัด	กองคลัง กองช่าง กองการศึกษาฯ และส่วนอื่นๆ
๒	ยุทธศาสตร์ที่ ๒ ยุทธศาสตร์การพัฒนาด้านสังคม ๒.๕ แผนงานการพัฒนาส่งเสริมระบบความปลอดภัยในชีวิตและทรัพย์สิน ลดอุบัติเหตุอาชญากรรมและการบรรเทาสาธารณภัย	ด้านป้องกัน ฝ่ายพลเรือน และระงับ อัคคีภัย	แผนงาน รักษาความ สงบภายใน	สำนักงาน ปลัด	กองคลัง กองช่าง กองการศึกษาฯ และส่วนอื่นๆ
๓	ยุทธศาสตร์ที่ ๒ ยุทธศาสตร์การพัฒนาด้านสังคม ๒.๑ แผนงานการพัฒนาด้านคุณธรรมจริยธรรม และ วัฒนธรรมประเพณีท้องถิ่น ๒.๒ แผนงานการพัฒนาด้านส่งเสริมด้านการศึกษา	ด้านบริหาร ทั่วไป เกี่ยวกับ การศึกษา	แผนงาน การศึกษา	กอง การศึกษาฯ	สำนักงานปลัด กองคลัง กองช่าง และส่วนอื่นๆ
๔	ยุทธศาสตร์ที่ ๒ ยุทธศาสตร์การพัฒนาด้านสังคม ๒.๓ แผนงานการพัฒนาด้านสุขภาพและอนามัย	ด้านบริหาร สาธารณสุขและ สาธารณสุขอื่น	แผนงาน สาธารณสุข	สำนักงาน ปลัด	กองคลัง กองช่าง กองการศึกษาฯ และส่วนอื่นๆ

## ๑. ยุทธศาสตร์การพัฒนาและแผนงาน

ที่	ยุทธศาสตร์	ด้าน	แผนงาน	หน่วยงาน รับผิดชอบ หลัก	หน่วยงาน สนับสนุน
๕	ยุทธศาสตร์ที่ ๒ ยุทธศาสตร์การพัฒนา ด้าน สังคม ๒.๔ แผนงานการพัฒนาด้านสวัสดิการสังคม/ ชุมชน	ด้านสวัสดิการ สังคมและสังคม สงเคราะห์	แผนงาน สังคม สงเคราะห์	สำนักงาน ปลัด	กองคลัง กองช่าง กองการศึกษา และส่วนอื่นๆ ใน สังกัด
๖	ยุทธศาสตร์ที่ ๓ ยุทธศาสตร์การพัฒนา โครงสร้างพื้นฐาน ๓.๑ แผนงานการพัฒนาก่อสร้าง ปรับปรุง บำรุงถนน สะพาน ทางเท้า ท่อระบายน้ำ และการผังเมือง ๓.๒ แผนงานพัฒนาการก่อสร้างขยาย เขตการบริการประปา ๓.๓ แผนงานการพัฒนาด้านแหล่งน้ำเพื่อ การเกษตร อุปโภค บริโภค ๓.๔ แผนงานพัฒนาการก่อสร้างขยาย เขตไฟฟ้าและไฟฟ้าสาธารณะ	ด้านบริหาร ทั่วไป เกี่ยวกับเคหะ และชุมชน	แผนงาน เคหะและ ชุมชน	กองช่าง	สำนักงานปลัด กองคลัง กองการศึกษา และส่วนอื่นๆ ใน สังกัด
๗	ยุทธศาสตร์ที่ ๕ ยุทธศาสตร์การพัฒนา การบริหารจัดการและการปฏิบัติตาม นโยบายของรัฐ ๕.๑ แผนงานการส่งเสริมการมีส่วนร่วมของ ประชาชนและองค์กรทุกภาคส่วนในการ พัฒนาการเมืองและสังคม ๕.๒ แผนงานการพัฒนาการส่งเสริมการ พัฒนาศักยภาพ ของบุคลากรให้มีขีด ความสามารถในการบริการสาธารณะและ ก้าวทันเทคโนโลยีสารสนเทศ ๕.๓ แผนงานการพัฒนาระบบการให้บริการ ประชาชนตามมาตรฐานสากล ๕.๔ แผนงานการพัฒนาการป้องกัน เฝ้าระวัง กลุ่มเสี่ยง และบำบัด รักษาผู้ติดยาเสพติด และโรคเอดส์ และการส่งเสริมชุมชนให้ เข้มแข็ง ๕.๕ แผนงานการพัฒนาการแก้ไขปัญหา ความยากจน ๕.๖ แผนงานการพัฒนาส่งเสริมกิจกรรม ต่างๆของจังหวัด อำเภอและหน่วยงานอื่นๆ	ด้านส่งเสริม และสนับสนุน ความเข้มแข็ง ของชุมชน	แผนงาน สร้างรวม เข้มแข็ง ของชุมชน	สำนักงาน ปลัด	กองคลัง กองช่าง กองการศึกษา และส่วนอื่นๆ ใน สังกัด

## ๑. ยุทธศาสตร์การพัฒนาและแผนงาน

ที่	ยุทธศาสตร์	ด้าน	แผนงาน	หน่วยงาน รับผิดชอบ หลัก	หน่วยงาน สนับสนุน
๘	<p>ยุทธศาสตร์ที่ ๔ ยุทธศาสตร์การพัฒนาด้านสิ่งแวดล้อมการท่องเที่ยวและกีฬา</p> <p>๔.๑ แผนงานการพัฒนาสร้างจิตสำนึกและตระหนักในการจัดการทรัพยากรธรรมชาติและสิ่งแวดล้อม</p> <p>๔.๒ แผนงานการพัฒนาการบริหารจัดการและรณรงค์กำจัดขยะมูลฝอย</p> <p>๔.๓ แผนงานการพัฒนาด้านการกีฬาและการันทนาการ</p> <p>๔.๔ แนวทางการพัฒนาพื้นที่ให้เป็นแหล่งท่องเที่ยว</p> <p>ยุทธศาสตร์ที่ ๒ ยุทธศาสตร์การพัฒนาด้านสังคม</p> <p>๒.๑ แผนงานการพัฒนาด้านคุณธรรมจริยธรรม และ วัฒนธรรมประเพณีท้องถิ่น</p>	<p>-ด้านกีฬาและนันทนาการ</p> <p>-ด้านศาสนาและวัฒนธรรมท้องถิ่น</p>	แผนงาน การศาสนา วัฒนธรรม และ นันทนาการ	กอง การศึกษา	สำนักงานปลัด กองคลัง กองช่าง และส่วนอื่นๆ ในสังกัด
๙	<p>ยุทธศาสตร์ที่ ๑ ยุทธศาสตร์การพัฒนาด้านเศรษฐกิจ</p> <p>๑.๑ แผนงานการพัฒนาส่งเสริมศักยภาพและขีดความสามารถเพิ่มผลผลิตทางการเกษตร และการแปรรูปสินค้าทางการเกษตร</p> <p>๑.๒ แผนงานการพัฒนาส่งเสริมและเพิ่มทักษะอาชีพของครัวเรือนและกลุ่มอาชีพ</p> <p>๑.๓ แผนงานการพัฒนาส่งเสริมให้ราษฎรมีงานทำ</p>	ด้านส่งเสริม การเกษตร	แผนงาน การเกษตร	สำนักงาน ปลัด	กองคลัง กองช่าง กองการศึกษา และส่วนอื่นๆ ในสังกัด
๑๐	<p>ยุทธศาสตร์ที่ ๒ ยุทธศาสตร์การพัฒนาด้านสังคม</p> <p>๒.๕ แผนงานการพัฒนาส่งเสริมระบอบความซื่อสัตย์ในชีวิตและทรัพย์สิน สอดับเหตุอาชญากรรมและการบรรเทาสาธารณภัย</p>	ด้านงบกลาง	แผนงานงบกลาง	สำนักงาน ปลัด	กองคลัง กองช่าง กองการศึกษา และส่วนอื่นๆ ในสังกัด
รวม	๕	๑๑	๑๐	๑๐	๔

## ๒.บัญชีโครงการพัฒนาท้องถิ่น

บัญชีสรุปโครงการพัฒนา  
แผนพัฒนาท้องถิ่น (พ.ศ.๒๕๖๑-๒๕๖๕)  
องค์การบริหารส่วนตำบลโคกสถาน อำเภอตาพระยา จังหวัดสระแก้ว

แบบ ส.๑๑

ยุทธศาสตร์	ปี ๒๕๖๑		ปี ๒๕๖๒		ปี ๒๕๖๓		ปี ๒๕๖๔		ปี ๒๕๖๕		รวม ๕ ปี	
	จำนวนโครงการ	งบประมาณ (บาท)	จำนวนโครงการ	งบประมาณ (บาท)	จำนวนโครงการ	งบประมาณ (บาท)	จำนวนโครงการ	งบประมาณ (บาท)	จำนวนโครงการ	งบประมาณ (บาท)	จำนวนโครงการ	งบประมาณ (บาท)
๑) ยุทธศาสตร์การพัฒนาด้านเศรษฐกิจ												
๑.๑ แผนงานการพัฒนาส่งเสริมศักยภาพและขีดความสามารถเพิ่มผลิตทางการเกษตรและการแปรรูปสินค้าทางการเกษตร	๒	๖๐๐,๐๐๐	๒	๖๐๐,๐๐๐	๒	๖๐๐,๐๐๐	๒	๖๐๐,๐๐๐	๒	๖๐๐,๐๐๐	๑๐	๓,๐๐๐,๐๐๐
๑.๒ แผนงานการพัฒนาส่งเสริมและเพิ่มทักษะอาชีพของครัวเรือนและกลุ่มอาชีพ	๒	๑,๐๐๐,๐๐๐	๗	๓,๕๓๐,๐๐๐	๗	๓,๕๓๐,๐๐๐	๗	๓,๕๓๐,๐๐๐	๗	๓,๕๓๐,๐๐๐	๓๐	๑๗,๐๕๐,๐๐๐
๑.๓ แผนงานการพัฒนาส่งเสริมให้ราษฎรมีงานทำ	๔	๒๕๐,๐๐๐	๔	๒๕๐,๐๐๐	๔	๒๕๐,๐๐๐	๔	๒๕๐,๐๐๐	๔	๒๕๐,๐๐๐	๒๐	๑,๐๐๐,๐๐๐
<b>รวม</b>	<b>๘</b>	<b>๑,๘๕๐,๐๐๐</b>	<b>๑๓</b>	<b>๒,๓๓๐,๐๐๐</b>	<b>๑๓</b>	<b>๒,๓๓๐,๐๐๐</b>	<b>๑๓</b>	<b>๒,๓๓๐,๐๐๐</b>	<b>๑๓</b>	<b>๒,๓๓๐,๐๐๐</b>	<b>๖๐</b>	<b>๑๑,๙๖๐,๐๐๐</b>

ยุทธศาสตร์	ปี ๒๕๖๑		ปี ๒๕๖๒		ปี ๒๕๖๓		ปี ๒๕๖๔		ปี ๒๕๖๕		รวม ๕ ปี	
	จำนวนโครงการ	งบประมาณ (บาท)	จำนวนโครงการ	งบประมาณ (บาท)	จำนวนโครงการ	งบประมาณ (บาท)	จำนวนโครงการ	งบประมาณ (บาท)	จำนวนโครงการ	งบประมาณ (บาท)	จำนวนโครงการ	งบประมาณ (บาท)
๒/ยุทธศาสตร์การพัฒนาด้านสังคม												
๒.๑ แผนงานการพัฒนา ด้านชุมชน จริยธรรม และวัฒนธรรมประเพณีท้องถิ่น	๑๓	๑,๓๓๘,๕๐๐	๑๔	๑,๔๓๘,๕๐๐	๑๔	๑,๔๓๘,๕๐๐	๑๔	๑,๔๓๘,๕๐๐	๑๔	๑,๔๓๘,๕๐๐	๖๙	๗,๐๗๖,๕๐๐
๒.๒ แผนงานการพัฒนา ด้านส่งเสริมด้านการศึกษา	๑๔	๑,๕๘๘,๖๐๐	๑๖	๑,๘๐๗,๓๐๐	๒๕	๒,๔๖๕,๖๐๐	๒๕	๒,๔๖๕,๖๐๐	๒๕	๒,๔๖๕,๖๐๐	๑๑๕	๑๐,๘๓๓,๖๐๐
๒.๓ แผนงานการพัฒนา ด้านสุขภาพและอนามัย	๑๖	๗,๒๘๖,๖๐๐	๑๗	๘,๒๕๖,๖๐๐	๑๙	๘,๙๓๘,๘๐๐	๑๙	๘,๙๓๘,๘๐๐	๑๙	๘,๙๓๘,๘๐๐	๙๐	๔๓,๐๗๖,๖๐๐
๒.๔ แผนงานการพัฒนา ด้านสวัสดิการสังคม/ชุมชน	๖	๘๗๐,๐๐๐	๗	๑,๐๑๐,๐๐๐	๑๐	๑,๑๑๐,๐๐๐	๑๐	๑,๑๑๐,๐๐๐	๑๐	๑,๑๑๐,๐๐๐	๕๓	๕,๖๖๐,๐๐๐
๒.๕ แผนงานการพัฒนา ส่งเสริมระบบความปลอดภัยในชีวิตและทรัพย์สิน ลดอุบัติเหตุ สาธารณกรรมและการบรรเทาสาธารณภัย	๒๐	๒,๕๘๘,๐๐๐	๒๑	๒,๖๓๕,๐๐๐	๒๓	๓,๓๓๕,๐๐๐	๒๓	๓,๓๓๕,๐๐๐	๒๓	๓,๓๓๕,๐๐๐	๑๑๐	๑๕,๖๒๖,๐๐๐
<b>รวม</b>	<b>๖๙</b>	<b>๑๑,๘๐๓,๒๐๐</b>	<b>๗๙</b>	<b>๑๔,๒๕๗,๙๐๐</b>	<b>๑๑๕</b>	<b>๒๖,๘๖๖,๕๐๐</b>	<b>๑๑๕</b>	<b>๒๖,๘๖๖,๕๐๐</b>	<b>๑๑๕</b>	<b>๒๖,๘๖๖,๕๐๐</b>	<b>๕๖๙</b>	<b>๑๐๙,๘๖๘,๗๐๐</b>

ยุทธศาสตร์	ปี ๒๕๖๕		ปี ๒๕๖๖		ปี ๒๕๖๗		ปี ๒๕๖๘		รวม ๕ ปี	
	จำนวนโครงการ	งบประมาณ (บาท)	จำนวนโครงการ	งบประมาณ (บาท)	จำนวนโครงการ	งบประมาณ (บาท)	จำนวนโครงการ	งบประมาณ (บาท)	จำนวนโครงการ	งบประมาณ (บาท)
๓) ยุทธศาสตร์การพัฒนา ด้านโครงสร้างพื้นฐาน										
๓.๑ แผนงานการพัฒนา ก่อสร้าง ปรับปรุง บำรุงถนน สะพาน ทางเท้า ท่อระบายน้ำ และการฝังเมือง	๓๓	๓๕,๖๙๓,๐๐๐	๓๕	๓๖,๖๙๓,๐๐๐	๓๕	๓๖,๖๙๓,๐๐๐	๓๕	๓๖,๖๙๓,๐๐๐	๑๓๙	๑๔๖,๒๗๘,๐๐๐
๓.๒ แผนงานการพัฒนาการ ก่อสร้างขยายเขตการบริการ ประปา	๕	๒,๓๐๐,๐๐๐	๕	๓,๒๐๐,๐๐๐	๕	๓,๒๐๐,๐๐๐	๕	๓,๒๐๐,๐๐๐	๑๙	๑๕,๑๐๐,๐๐๐
๓.๓ แผนงานการพัฒนา ด้านแหล่งน้ำเพื่อการเกษตร อุปโภค บริโภค	๑๗	๗,๕๘๕,๐๐๐	๑๗	๗,๕๘๕,๐๐๐	๑๗	๗,๕๘๕,๐๐๐	๑๗	๗,๕๘๕,๐๐๐	๖๘	๕๐,๕๕๕,๐๐๐
๓.๔ แผนงานการพัฒนาการ ก่อสร้างขยายเขตไฟฟ้าและ ไฟฟ้าสาธารณะ	๑๕	๕,๖๐๕,๐๐๐	๑๔	๖,๗๑๕,๐๐๐	๑๐	๖,๗๑๕,๐๐๐	๑๐	๖,๗๑๕,๐๐๐	๔๙	๓๒,๓๕๕,๐๐๐
รวม	๖๔	๕๑,๙๐๓,๐๐๐	๖๔	๕๔,๐๙๓,๐๐๐	๖๐	๕๕,๐๙๓,๐๐๐	๖๐	๕๕,๐๙๓,๐๐๐	๒๕๖	๑๖๘,๗๒๕,๐๐๐

ยุทธศาสตร์	ปี ๒๕๖๑		ปี ๒๕๖๒		ปี ๒๕๖๓		ปี ๒๕๖๔		รวม ๕ ปี	
	จำนวนโครงการ	งบประมาณ (บาท)	จำนวนโครงการ	งบประมาณ (บาท)	จำนวนโครงการ	งบประมาณ (บาท)	จำนวนโครงการ	งบประมาณ (บาท)	จำนวนโครงการ	งบประมาณ (บาท)
๔) ยุทธศาสตร์การพัฒนาด้านสิ่งแวดล้อมการท่องเที่ยวและกีฬา										
๔.๑ แผนงานการพัฒนาสร้างจิตสำนึกและตระหนักรู้ในการจัดการทรัพยากรธรรมชาติและสิ่งแวดล้อม	๘	๒,๖๔๕,๐๐๐	๙	๓,๖๘๕,๐๐๐	๓๐	๓,๖๘๕,๐๐๐	๓๐	๓,๖๘๕,๐๐๐	๔๗	๑๗,๓๗๕,๐๐๐
๔.๒ แผนงานการพัฒนาการบริหารจัดการและอนุรักษ์กำจัดขยะมูลฝอย	๒	๑๓๐,๐๐๐	๒	๑๓๐,๐๐๐	๒	๑๓๐,๐๐๐	๒	๑๓๐,๐๐๐	๑๐	๕๒๐,๐๐๐
๔.๓ แผนงานการพัฒนาด้านการกีฬาและกาวานันทนาการ	๒	๓,๙๐๐,๐๐๐	๒	๓,๙๐๐,๐๐๐	๒	๓,๙๐๐,๐๐๐	๒	๓,๙๐๐,๐๐๐	๓๐	๑๙,๕๐๐,๐๐๐
๔.๔ แผนงานการพัฒนาพื้นที่บ้านแหล่งท่องเที่ยว	๒	๑,๑๐๐,๐๐๐	๒	๑,๑๐๐,๐๐๐	๒	๑,๑๐๐,๐๐๐	๒	๑,๑๐๐,๐๐๐	๑๐	๕,๕๐๐,๐๐๐
รวม	๑๔	๕,๗๗๕,๐๐๐	๑๙	๖,๙๖๕,๐๐๐	๒๐	๖,๙๖๕,๐๐๐	๒๐	๖,๙๖๕,๐๐๐	๙๗	๓๓,๐๒๕,๐๐๐



ยุทธศาสตร์	ปี ๒๕๖๑		ปี ๒๕๖๒		ปี ๒๕๖๓		ปี ๒๕๖๔		ปี ๒๕๖๕		รวม ๕ ปี	
	จำนวนโครงการ	งบประมาณ (บาท)	จำนวนโครงการ	งบประมาณ (บาท)	จำนวนโครงการ	งบประมาณ (บาท)	จำนวนโครงการ	งบประมาณ (บาท)	จำนวนโครงการ	งบประมาณ (บาท)	จำนวนโครงการ	งบประมาณ (บาท)
๕) ยุทธศาสตร์การพัฒนาด้านการบริหารจัดการและการปฏิบัติตามนโยบายของรัฐ												
๕.๑ แผนงานการส่งเสริมการมีส่วนร่วมของประชาชนและองค์กรทุกภาคส่วนในการพัฒนาการเมืองและสังคม	๖	๓๒๐,๐๐๐	๖	๓๒๐,๐๐๐	๖	๓๒๐,๐๐๐	๖	๓๒๐,๐๐๐	๖	๓๒๐,๐๐๐	๖	๓,๒๐๐,๐๐๐
๕.๒ แผนงานการพัฒนาการส่งเสริมการพัฒนาศักยภาพของบุคลากรให้มีความสามารถในการบริการสาธารณะและก้าวหน้าเทคโนโลยีสารสนเทศ	๑	๓๐๐,๐๐๐	๓	๓๐๐,๐๐๐	๓	๓๐๐,๐๐๐	๓	๓๐๐,๐๐๐	๓	๓๐๐,๐๐๐	๕	๑,๕๐๐,๐๐๐
๕.๓ แผนงานการพัฒนากระบวนการให้บริการประชาชนตามมาตรฐานสากล	๑๑	๒,๓๓๕,๐๐๐	๓๓	๒,๓๓๕,๐๐๐	๓๓	๒,๓๓๕,๐๐๐	๓๓	๒,๓๓๕,๐๐๐	๓๓	๒,๓๓๕,๐๐๐	๕๕	๑๐,๖๗๕,๐๐๐

ยุทธศาสตร์	ปี ๒๕๖๑		ปี ๒๕๖๒		ปี ๒๕๖๓		ปี ๒๕๖๔		ปี ๒๕๖๕		รวม ๕ ปี	
	จำนวนโครงการ	งบประมาณ (บาท)	จำนวนโครงการ	งบประมาณ (บาท)	จำนวนโครงการ	งบประมาณ (บาท)	จำนวนโครงการ	งบประมาณ (บาท)	จำนวนโครงการ	งบประมาณ (บาท)	จำนวนโครงการ	งบประมาณ (บาท)
๕.๔ แผนงานการพัฒนากว๊านโขง ฝั่งกลุ่มเสี่ยง และน้ำใต้รักษาผู้ติดตามสภาพดีและโรคเอดส์ และการส่งเสริมชุมชนให้เข้มแข็ง	๑๓	๖๐๕,๐๐๐	๑๓	๖๐๕,๐๐๐	๑๓	๖๐๕,๐๐๐	๑๓	๖๐๕,๐๐๐	๑๓	๖๐๕,๐๐๐	๕๕	๓,๐๒๕,๐๐๐
๕.๕ แผนงานการพัฒนากว๊านโขง ปัญหาความยากจน	๖	๖๓๐,๐๐๐	๖	๖๓๐,๐๐๐	๖	๖๓๐,๐๐๐	๖	๖๓๐,๐๐๐	๖	๖๓๐,๐๐๐	๓๐	๓,๑๕๐,๐๐๐
๕.๖ แผนงานการพัฒนาส่งเสริมกิจกรรมต่างๆของจังหวัด อำเภอและหน่วยงานอื่น	๓	๓๐๐,๐๐๐	๓	๓๐๐,๐๐๐	๓	๓๐๐,๐๐๐	๓	๓๐๐,๐๐๐	๓	๓๐๐,๐๐๐	๑๕	๑,๕๐๐,๐๐๐
<b>รวม</b>	๓๖	๑,๕๓๐,๐๐๐	๓๖	๑,๕๓๐,๐๐๐	๓๖	๑,๕๓๐,๐๐๐	๓๖	๑,๕๓๐,๐๐๐	๓๖	๑,๕๓๐,๐๐๐	๑๘๐	๗,๕๐๐,๐๐๐
<b>รวมทั้งสิ้น</b>	๑๓๙	๕๕,๙๖๕,๒๐๐	๒๒๑	๖๒,๙๗๗,๒๓๐	๒๒๖	๗๕,๙๘๕,๑๐๐	๒๓๖	๗๕,๙๘๕,๑๐๐	๒๔๖	๗๕,๙๘๕,๑๐๐	๑,๑๕๖	๓๖๕,๖๗๕,๗๓๐

รายละเอียดโครงการพัฒนา  
แผนพัฒนาท้องถิ่น (พ.ศ.๒๕๖๕-๒๕๖๘)  
องค์การบริหารส่วนตำบลโคกสถาน อำเภอตาพระยา จังหวัดสระแก้ว

- ก. ยุทธศาสตร์จังหวัดที่ ๒ ปรับปรุงปัจจัยและกระบวนการผลิตสินค้าเกษตรปลอดภัยให้ได้คุณภาพมาตรฐานสากล  
ข. ยุทธศาสตร์การพัฒนาขององค์กรปกครองส่วนท้องถิ่นในเขตจังหวัดที่ ๓ ดึงดูดสภาพธรรมการเกษตร  
๑. ยุทธศาสตร์การพัฒนาด้านเศรษฐกิจ

๓.๑ แผนงานการพัฒนาส่งเสริมศักยภาพและขีดความสามารถเพิ่มผลผลิตทางการเกษตรและการแปรรูปสินค้าทางการเกษตร

แบบ ผ.๑๖

ที่	โครงการ	วัตถุประสงค์	เป้าหมาย (ผลผลิตของโครงการ)	งบประมาณ					ตัวชี้วัด (KPI)	ผลที่คาดว่าจะได้รับ	หน่วยงาน รับผิดชอบ หลัก
				๒๕๖๕ (บาท)	๒๕๖๖ (บาท)	๒๕๖๗ (บาท)	๒๕๖๘ (บาท)	๒๕๖๕ (บาท)			
๑	โครงการสนับสนุนและส่งเสริมการแปรรูปสินค้าทางการเกษตร ต.โคกสถาน	เพื่อส่งเสริมการเพิ่มมูลค่าสินค้าเกษตรที่ให้ได้เกษตรกรมีรายได้เพิ่มขึ้น	ฝึกอบรมและฝึกทดลองแปรรูปสินค้าทางการเกษตร	๓๐๐,๐๐๐	๓๐๐,๐๐๐	๓๐๐,๐๐๐	๓๐๐,๐๐๐	๑๐๐,๐๐๐	ประชาชนมีรายได้เพิ่มขึ้นร้อยละ ๕	ประชาชนมีความรู้เกี่ยวกับการแปรรูปสินค้าทางการเกษตรทำให้มีรายได้เพิ่ม	สำนักงานปลัด
๒	โครงการจัดตั้งแหล่งเรียนรู้ถ่ายทอดเทคโนโลยีทางการเกษตร ต.โคกสถาน	เพื่อเป็นแหล่งเรียนรู้เกี่ยวกับการเกษตร	สร้างแหล่งเรียนรู้ถ่ายทอดเทคโนโลยีทางการเกษตรประจำตำบล	๕๐๐,๐๐๐	๕๐๐,๐๐๐	๕๐๐,๐๐๐	๕๐๐,๐๐๐	๕๐๐,๐๐๐	ประชาชนมีความรู้ทางการเกษตรเพิ่มขึ้นร้อยละ ๒๐	ประชาชนมีศูนย์ถ่ายทอดเทคโนโลยีเป็นแหล่งเรียนรู้ทางการเกษตร	สำนักงานปลัด
รวม	๒ โครงการ	-	-	๘๐๐,๐๐๐	๘๐๐,๐๐๐	๘๐๐,๐๐๐	๘๐๐,๐๐๐	๖๐๐,๐๐๐	-	-	-

- ก. ยุทธศาสตร์จังหวัดที่ ๒ ปรับปรุงปัจจัยและกระบวนการผลิตสินค้าเกษตรปลอดภัยให้ได้คุณภาพมาตรฐานสากล  
 ข. ยุทธศาสตร์การพัฒนาขององค์กรปกครองส่วนท้องถิ่นในเขตจังหวัดที่ ๓ เป็นอุตสาหกรรมบริการเกษตร

๑. ยุทธศาสตร์การพัฒนาด้านเศรษฐกิจ

๑.๒ แผนงานการพัฒนาส่งเสริมและเพิ่มทักษะอาชีพของครัวเรือนและกลุ่มอาชีพ

แบบ ผ.๑๒

ที่	โครงการ	วัตถุประสงค์	เป้าหมาย (ผลผลิตของโครงการ)	งบประมาณ					ตัวชี้วัด (KPI)	ผลที่คาดว่าจะได้รับ	หน่วยงาน รับผิดชอบ หลัก
				๒๕๖๑ (บาท)	๒๕๖๒ (บาท)	๒๕๖๓ (บาท)	๒๕๖๔ (บาท)	๒๕๖๕ (บาท)			
๑	โครงการสนับสนุนพันธุ์ ข้าวมะลิ หมู่ที่ ๕ บ้านสอง พี่น้อง	เพื่อให้กลุ่ม เกษตรกรมีข้าว พันธุ์ดีในการ เพาะปลูกทำให้มี ผลผลิตเพิ่มขึ้น	จัดซื้อพันธุ์ข้าวมะลิให้ กลุ่มเกษตรกรยังไม่ และนำผลผลิตคืน	๕๐,๐๐๐	๕๐,๐๐๐	๕๐,๐๐๐	๕๐,๐๐๐	๕๐,๐๐๐	เกษตรกรมี เมล็ดข้าว พันธุ์ดี ครอบคลุม ไม่น้อยกว่า ร้อยละ ๕๐	เกษตรกรไม่ผลิต ข้าวพันธุ์ดีไม่ การเพาะปลูก ช่วยเพิ่มผลผลิต	สำนักงานปศุสัตว์
๒	โครงการฝึกอบรมและ พัฒนากลุ่มอาชีพหมู่ที่ ๖ บ้านมะค่าป้อม (อาชีพ กลุ่ม ทอเสื่อ กลุ่มประดิษฐ์ ดอกไม้เงินดอกไม้)	เพื่อให้เกษตรกรได้ เวลาหลังจากว่าง ฤดูทำการเกษตร ตั้งกลุ่มฝึกอบรม เพื่อสร้างรายได้ เสริม	ฝึกอบรมให้ความรู้ ประชาชนกลุ่มทอเสื่อ กลุ่มประดิษฐ์ ดอกไม้เงินดอกไม้	๖๐,๐๐๐	๖๐,๐๐๐	๖๐,๐๐๐	๖๐,๐๐๐	๖๐,๐๐๐	ประชาชนมี รายได้ เพิ่มขึ้นร้อยละ ๕	ประชาชนมีกลุ่ม อาชีพตามความ ต้องการของ ตลาด ทำให้มี รายได้เพิ่มขึ้น	สำนักงานปศุสัตว์

- ก. ยุทธศาสตร์จังหวัดที่ ๒ ปรับปรุงปัจจัยและกระบวนการผลิตสินค้าเกษตรปลอดภัยได้คุณภาพมาตรฐานสากล  
 ข. ยุทธศาสตร์การพัฒนาขององค์กรปกครองส่วนท้องถิ่นในเขตจังหวัดที่ ๓ ด้านอุตสาหกรรมและการเกษตร  
 ค. ยุทธศาสตร์ก้าวทันพัฒนาด้านเศรษฐกิจ

๓.๒ แผนงานการพัฒนาส่งเสริมและเพิ่มทักษะอาชีพของครัวเรือนและกลุ่มอาชีพ

แบบ ผ.๑๖

ที่	โครงการ	วัตถุประสงค์	เป้าหมาย (ผลผลิตของโครงการ)	งบประมาณ					ตัวชี้วัด (KPI)	ผลที่คาดว่าจะ จะได้รับ	หน่วยงาน รับผิดชอบ หลัก
				๒๕๖๑ (บาท)	๒๕๖๒ (บาท)	๒๕๖๓ (บาท)	๒๕๖๔ (บาท)	๒๕๖๕ (บาท)			
๓	โครงการส่งเสริม สนับสนุน การทำเกษตรอินทรีย์ใน ครัวเรือนครัวเรือน หมู่ที่ ๕	เพื่อส่งเสริมให้ ประชาชน พึ่งตนเองลด รายจ่าย เพิ่ม รายได้	ฝึกอบรมให้ความรู้ ประชาชนในการทำ เกษตรอินทรีย์โดยไม่ใช้ สารเคมี ตามหลัก ปรัชญาเศรษฐกิจ พอเพียง	๒๐,๐๐๐	๖๐,๐๐๐	๖๐,๐๐๐	๖๐,๐๐๐	๖๐,๐๐๐	ประชาชนมี รายได้ เพิ่มขึ้นร้อยละ ๕	ชุมชนเข้มแข็ง ประชาชนมี รายได้เพิ่มขึ้น	สำนักงานปศุสัตว์
๔	โครงการส่งเสริมและ สนับสนุนกลุ่มอาชีพ กลุ่มเลี้ยงไหม หมู่ที่ ๕	เพื่อส่งเสริมกลุ่ม อาชีพ ให้ความ เข้มแข็งประชาชน สามารถพึ่งตนเอง ได้อย่างยั่งยืน	กลุ่มอาชีพมีความ เข้มแข็งและมีคงต่อ ยอดไปสู่กลุ่มวิสาหกิจ ชุมชนได้	๑๐๐,๐๐๐	๑๐๐,๐๐๐	๑๐๐,๐๐๐	๑๐๐,๐๐๐	๑๐๐,๐๐๐	ประชาชนมี รายได้ เพิ่มขึ้นร้อยละ ๕	ชุมชนเข้มแข็ง ประชาชนมี รายได้เพิ่มขึ้น	สำนักงานปศุสัตว์

- ก. ยุทธศาสตร์จังหวัดที่ ๒ ปรับปรุงปัจจัยและกระบวนการการผลิตสินค้าเกษตรปลอดภัยให้ได้คุณภาพมาตรฐานสากล
- ข. ยุทธศาสตร์การพัฒนาขององค์กรปกครองส่วนท้องถิ่นในเขตจังหวัดที่ ๓ ถิ่นอุตสาหกรรมบริการเกษตร
๑. ยุทธศาสตร์การพัฒนาด้านเศรษฐกิจ

๑.๒ แผนงานงานการพัฒนาส่งเสริมและเพิ่มทักษะอาชีพของครัวเรือนและกลุ่มอาชีพ

แบบ ผ.๑๖

ที่	โครงการ	วัตถุประสงค์	เป้าหมาย (ผลผลิตของโครงการ)	งบประมาณ					ตัวชี้วัด (KPI)	ผลที่คาดว่าจะได้รับ	หน่วยงาน รับผิดชอบ หลัก
				๒๕๖๑ (บาท)	๒๕๖๒ (บาท)	๒๕๖๓ (บาท)	๒๕๖๔ (บาท)	๒๕๖๕ (บาท)			
๕	โครงการส่งเสริมและสนับสนุนกลุ่มอาชีพ หมู่ที่ ๔ บ้านไทยสามัคคี อาชีพ กลุ่มเลี้ยงหมู กลุ่มเลี้ยงไก่ กลุ่มเลี้ยงปลา กลุ่มทอเสื้อกบ กลุ่มทำดอกไม้ประดิษฐ์	เพื่อส่งเสริมกลุ่มอาชีพ ให้ความรู้ เพิ่มแข็งประชาชน สามารถพึ่งตนเอง ได้อย่างยั่งยืน	กลุ่มอาชีพมีความเข้มแข็งและมั่นคงต่อ ยอดไปสู่กลุ่มวิสาหกิจชุมชนได้	-	๒๕๐,๐๐๐	๒๕๐,๐๐๐	๒๕๐,๐๐๐	๒๕๐,๐๐๐	๒๕๐,๐๐๐	ประชาชนมีรายได้เพิ่มขึ้นร้อยละ ๕	สำนักงานปลัด

- ก. ยุทธศาสตร์จังหวัดที่ ๒ ปรับปรุงปัจจัยและกระบวนการผลิตสินค้าเกษตรปลอดภัยได้คุณภาพมาตรฐานสากล
- ข. ยุทธศาสตร์การพัฒนาขององค์กรปกครองส่วนท้องถิ่นในเขตจังหวัดที่ ๓ เป็นอุตสาหกรรมบริการเกษตร
๑. ยุทธศาสตร์การพัฒนาด้านเศรษฐกิจ

๑.๒ แผนงานการพัฒนาส่งเสริมและเพิ่มทักษะอาชีพของครัวเรือนและกลุ่มอาชีพ

แบบ น.๑๖

ที่	โครงการ	วัตถุประสงค์	เป้าหมาย (ผลผลิตของโครงการ)	งบประมาณ					ตัวชี้วัด (KPI)	ผลที่คาดว่าจะได้รับ	หน่วยงาน รับผิดชอบ หลัก
				๒๕๖๑ (บาท)	๒๕๖๒ (บาท)	๒๕๖๓ (บาท)	๒๕๖๔ (บาท)	๒๕๖๕ (บาท)			
๖	โครงการพัฒนาตลาดใหม่ (ตลาดประชารัฐ) บ้านขับ ม่วง หมู่ที่ ๖	เพื่อพัฒนาสถานที่ จำหน่ายสินค้า เกษตรไว้ เหมาะสม	ก่อสร้าง/ปรับปรุง อาคาร/สิ่งปลูกสร้าง/ ห้องน้ำ หรือ ส่วนประกอบของตลาด ให้ครบถ้วน	๕๐๐,๐๐๐	๕๐๐,๐๐๐	๕๐๐,๐๐๐	๕๐๐,๐๐๐	๕๐๐,๐๐๐	ประชาชน มีรายได้ เพิ่มขึ้น ร้อยละ ๕	ชุมชนแม่แข็ง ประชาชนมี รายได้เพิ่มขึ้น	กองช่าง
๗	โครงการพัฒนาระบบ พลังงานไฟฟ้าโซลาร์เซลล์ เพื่อการเกษตร หมู่ที่ ๑	เพื่อส่งเสริมให้ เกษตรกรต้นทุน การผลิตและใช้ พลังงานเป็นมิตร กับสิ่งแวดล้อม	ก่อสร้างแหล่งพลังงาน ไฟฟ้าโซลาร์เซลล์สำหรับ ชุมชน	๕๐๐,๐๐๐	๕๐๐,๐๐๐	๕๐๐,๐๐๐	๕๐๐,๐๐๐	๕๐๐,๐๐๐	ประชาชน มีรายได้ เพิ่มขึ้น ร้อยละ ๕	ประชาชน ๑๓ ต้นทุนการผลิตมี รายได้เพิ่มขึ้น และส่งเสริม นวัตกรรมให้ ประชาชน	กองช่าง
รวม	๗ โครงการ	-	-	๑,๐๐๐,๐๐๐	๑,๕๒๐,๐๐๐	๑,๕๒๐,๐๐๐	๑,๕๒๐,๐๐๐	๑,๕๒๐,๐๐๐	-	-	-

- ก. ยุทธศาสตร์จังหวัดที่ ๒ ปรับปรุงปัจจัยและกระบวนการผลิตสินค้าเกษตรปลอดภัยให้ได้คุณภาพมาตรฐานสากล  
 ข. ยุทธศาสตร์การพัฒนาองค์กรปกครองส่วนท้องถิ่นในเขตจังหวัดที่ ๓ อื่นๆ สภากรรมการบริหารเกษตร

๑. ยุทธศาสตร์การพัฒนาด้านเศรษฐกิจ

๓.๓ แผนงานการพัฒนาส่งเสริมให้ราษฎรมีงานทำ

แบบ ผ.๐๖

ที่	โครงการ	วัตถุประสงค์	เป้าหมาย (ผลผลิตของโครงการ)	งบประมาณ					ตัวชี้วัด (KPI)	ผลที่คาดว่าจะได้รับ	หน่วยงาน รับผิดชอบ หลัก
				๒๕๖๑ (บาท)	๒๕๖๒ (บาท)	๒๕๖๓ (บาท)	๒๕๖๔ (บาท)	๒๕๖๕ (บาท)			
๑	โครงการจ้างแรงงานของประชาชนที่งานในกิจกรรมต่างๆ ตามภารกิจอำนาจหน้าที่ของ อบต.	เพื่อส่งเสริมให้ประชาชนมีงานทำในชุมชนท้องถิ่น เช่น อาสาวิชีพ คุ้มภัย เยาวชน แม่บ้าน ฯลฯ	ประชาชนมีงานทำ	๑๐๐,๐๐๐	๑๐๐,๐๐๐	๑๐๐,๐๐๐	๑๐๐,๐๐๐	๑๐๐,๐๐๐	ประชาชนมีรายได้อีกเพิ่มขึ้น ร้อยละ ๑	ประชาชนมีงานทำ มีรายได้อีกเพิ่มขึ้น	สำนักงานปศุสัตว์
๒	โครงการส่งเสริมให้นักเรียนที่ว่างหารายได้ในช่วงปิดภาคเรียน	เพื่อส่งเสริมให้นักเรียนมีงานทำและมีรายได้เพิ่มขึ้น	นักเรียนในเขตตำบลโศคนานทำงานให้ภาครัฐ ภาครัฐ	๓๐,๐๐๐	๓๐,๐๐๐	๓๐,๐๐๐	๓๐,๐๐๐	๓๐,๐๐๐	นักเรียนมีงานทำและนักเรียนมีรายได้อีก ร้อยละ ๐.๕	นักเรียนมีงานทำและรายได้อีกและรายได้อีกเพิ่มขึ้น ร้อยละ ๐.๕	สำนักงานปศุสัตว์



- ก. ยุทธศาสตร์จังหวัดที่ ๒ ปรับปรุงปัจจัยและกระบวนการผลิตสินค้าเกษตรปลอดภัยได้คุณภาพมาตรฐานสากล  
 ข. ยุทธศาสตร์การพัฒนาองค์กรปกครองส่วนท้องถิ่นในเขตจังหวัดที่ ๓ เป็นอุตสาหกรรมเกษตร

๑. ยุทธศาสตร์การพัฒนาตำบลราชูกิจ

๓.๓ แผนงานการพัฒนาส่งเสริมให้ราษฎรมีงานทำ

แบบ ผ.๑๖

ที่	โครงการ	วัตถุประสงค์	เป้าหมาย (ผลผลิตของโครงการ)	งบประมาณ					ตัวชี้วัด (KPI)	ผลที่คาดว่าจะได้รับ	หน่วยงาน รับผิดชอบ หลัก
				๒๕๖๑ (บาท)	๒๕๖๒ (บาท)	๒๕๖๓ (บาท)	๒๕๖๔ (บาท)	๒๕๖๕ (บาท)			
๓	โครงการส่งเสริมอาชีพใน ชุมชน	เพื่อพัฒนาทักษะ ความรู้ในด้าน อาชีพต่างๆให้แก่ ประชาชน	จัดฝึกอบรมความรู้ พัฒนาทักษะมีในด้าน อาชีพต่างๆให้แก่ ประชาชน	๕๐,๐๐๐	๕๐,๐๐๐	๕๐,๐๐๐	๕๐,๐๐๐	๕๐,๐๐๐	ประชาชนมี ความรู้เพิ่มขึ้น สามารถนำไป ประกอบอาชีพ และสอดคล้อง กับความต้องการ ตลาดแรงงาน	สำนักงานปັດ	

- ก. ยุทธศาสตร์จังหวัดที่ ๒ ปรับปรุงปัจจัยและกระบวนการผลิตสินค้าเกษตรปลอดภัยให้ได้คุณภาพมาตรฐานสากล
- ข. ยุทธศาสตร์การพัฒนาขององค์กรปกครองส่วนท้องถิ่นในเขตจังหวัดที่ ๓ ดินอุดมสมบูรณ์การเกษตร

๑.ยุทธศาสตร์การพัฒนาตำบลเศรษฐกิจ

๑.๓ แผนงานการพัฒนาส่งเสริมให้ราษฎรมีงานทำ

แบบ ผ.๑๒

ที่	โครงการ	วัตถุประสงค์	เป้าหมาย (ผลผลิตของโครงการ)	งบประมาณ					ตัวชี้วัด (KPI)	ผลที่คาดว่าจะได้รับ	หน่วยงาน รับผิดชอบ หลัก
				๒๕๖๑ (บาท)	๒๕๖๒ (บาท)	๒๕๖๓ (บาท)	๒๕๖๔ (บาท)	๒๕๖๕ (บาท)			
๔	โครงการสนับสนุนการค้าเงินกิจกรรมเศรษฐกิจพอเพียง ๓.โคกกลานพอเพียง	เพื่อส่งเสริมให้ประชาชนสร้างชีวิตตามแบบเศรษฐกิจพอเพียง	สนับสนุนงบประมาณหรือดำเนินการร่วมตามแนวเศรษฐกิจพอเพียงให้ชุมชน	๑๐๐,๐๐๐	๑๐๐,๐๐๐	๑๐๐,๐๐๐	๑๐๐,๐๐๐	๑๐๐,๐๐๐	ประชาชน สตรีรายจ่าย ร้อยละ ๕ ภายใน ครัวเรือน และเพิ่ม รายได้ ร้อย ละ ๕ (ร้อย ละ ๑๐)	สำนักงาน พัฒนา ชนบท	
รวม	๔ โครงการ	-	-	๒๕๐,๐๐๐	๒๕๐,๐๐๐	๒๕๐,๐๐๐	๒๕๐,๐๐๐	๒๕๐,๐๐๐	-	-	

- ก. ยุทธศาสตร์จังหวัดที่ ๑ เสริมสร้างกระบวนการเรียนรู้และสภาพแวดล้อมของประชาชนให้สามารถปรับตัว ประกอบอาชีพและมีสภาพแวดล้อมและคุณภาพชีวิตที่ดี
- ข. ยุทธศาสตร์การพัฒนาขององค์กรปกครองส่วนท้องถิ่นในเขตจังหวัดที่ ๒ ประชาชนมีคุณภาพ

๒.ยุทธศาสตร์การพัฒนาสังคม

๒.๑ แผนงานการพัฒนาตำบลคุณธรรม จริยธรรม และวัฒนธรรมประเพณีท้องถิ่น

แบบ ผ.๑๖

ที่	โครงการ	วัตถุประสงค์	เป้าหมาย (ผลผลิตของโครงการ)	งบประมาณ				ตัวชี้วัด (KPI)	ผลที่คาดว่าจะได้รับ	หน่วยงาน รับผิดชอบ หลัก
				๒๕๖๑ (บาท)	๒๕๖๒ (บาท)	๒๕๖๓ (บาท)	๒๕๖๔ (บาท)			
๓	โครงการจัดกิจกรรมวันสำคัญทางราชการและพระมหากษัตริย์	เพื่อส่งเสริมให้ประชาชนมีความสามัคคีมีความจงรักภักดีและเชิดชูสถาบันฯ	จัดกิจกรรมวันสำคัญทางราชการและพระมหากษัตริย์	๒๐๐,๐๐๐	๕๐๐,๐๐๐	๒๐๐,๐๐๐	๒๐๐,๐๐๐	ประชาชนมีความสามัคคีมีความจงรักภักดีและเชิดชูสถาบันฯ ร้อยละ ๑๐๐	ประชาชนมีคุณธรรม มีความสามัคคี และจงรักภักดีต่อบ้านเมืองของชาติ	สำนักงานปลัด

- ก. ยุทธศาสตร์จังหวัดที่ ๑ เสริมสร้างกระบวนการเรียนรู้และสภาพแวดล้อมของประชาชนให้สามารถปรับตัว ประกอบอาชีพและมีสภาพแวดล้อมและคุณภาพชีวิตที่ดี
- ข. ยุทธศาสตร์พัฒนาขององค์กรปกครองส่วนท้องถิ่นในเขตจังหวัดที่ ๒ ประชาชนมีคุณภาพ

๒.ยุทธศาสตร์การพัฒนาสังคม

๒.๑ แผนงานการพัฒนาต้นคุณธรรม จริยธรรม และวัฒนธรรมประเพณีท้องถิ่น

แบบ ผ.๐๖

ที่	โครงการ	วัตถุประสงค์	เป้าหมาย (ผลผลิตของโครงการ)	งบประมาณ					ตัวชี้วัด (KPI)	ผลที่คาดว่าจะได้รับ	หน่วยงาน รับผิดชอบ หลัก
				๒๕๖๑ (บาท)	๒๕๖๒ (บาท)	๒๕๖๓ (บาท)	๒๕๖๔ (บาท)	๒๕๖๕ (บาท)			
๒	โครงการปกป้องสถาบัน	เพื่อปกป้องสถาบันของชาติและสร้างความสามัคคีในสังคมในชุมชน	จัดกิจกรรมปกป้องสถาบันของชาติและสร้างความสามัคคีในชุมชน	๒๐๐,๐๐๐	๒๐๐,๐๐๐	๒๐๐,๐๐๐	๒๐๐,๐๐๐	๒๐๐,๐๐๐	ประชาชนมีความสามัคคีมีความจงรักภักดีและเทิดทูนสถาบันฯ ร้อยละ ๙๐๐	ประชาชนมีคุณธรรม มีความสามัคคี และเทิดทูนสถาบันสำคัญของชาติ	สำนักงานปัด

ก. ยุทธศาสตร์จังหวัดที่ ๑ เสริมสร้างกระบวนการเรียนรู้และสภาพแวดล้อมของประชาชนให้สามารถปรับตัว ประกอบอาชีพและมีสภาพแวดล้อมและคุณภาพชีวิตที่ดี

ข. ยุทธศาสตร์การพัฒนาขององค์กรปกครองส่วนท้องถิ่นในเขตจังหวัดที่ ๒ ประชาชนมีคุณภาพ

๒. ยุทธศาสตร์การพัฒนาสังคม

๒.๑ แผนงานการพัฒนาตำบลนครวม จริยธรรม และวัฒนธรรมประเพณีที่ยั่งยืน

แบบ ผ.๑๒

ที่	โครงการ	วัตถุประสงค์	เป้าหมาย (ผลผลิตของโครงการ)	งบประมาณ					ตัวชี้วัด (KPI)	ผลที่คาดว่าจะได้รับ	หน่วยงาน รับผิดชอบ หลัก
				๒๕๖๑ (บาท)	๒๕๖๒ (บาท)	๒๕๖๓ (บาท)	๒๕๖๔ (บาท)	๒๕๖๕ (บาท)			
๓	โครงการเตรียมรับเสด็จ พระมหากษัตริย์ ทระ ราชินีหรือพระบรม วงศานุวงศ์	เพื่อแสดงความ จงรักภักดีและ เทิดทูนสถาบัน พระมหากษัตริย์	ประชาชนเข้าร่วม รับเสด็จฯ	๑๐๐,๐๐๐	๑๐๐,๐๐๐	๑๐๐,๐๐๐	๑๐๐,๐๐๐	๑๐๐,๐๐๐	ประชาชนมี ความสามัคคี ความ จงรักภักดี เทิดทูน สถาบันฯ ร้อย ละ ๑๐๐	ประชาชนมี ความสามัคคี และเทิดทูน สถาบันสำคัญ ของชาติ	สำนักงานเขต

- ก. ยุทธศาสตร์จังหวัดที่ ๓ เสริมสร้างกระบวนการเรียนรู้และสภาพแวดล้อมของประชาชนให้สามารถปรับตัว ประกอบอาชีพและมีสภาพแวดล้อมและคุณภาพชีวิตที่ดี
- ข. ยุทธศาสตร์การพัฒนาขององค์กรปกครองส่วนท้องถิ่นในเขตจังหวัดที่ ๒ ประชาชนมีคุณภาพ
- ๒.ยุทธศาสตร์การพัฒนาดังกล่าว

๒.๑ แผนงานการพัฒนาด้านคุณธรรม จริยธรรม และวัฒนธรรมประเพณีท้องถิ่น

แบบ ผ.๑๒

ที่	โครงการ	วัตถุประสงค์	เป้าหมาย (ผลลัพธ์โครงการ)	งบประมาณ					ตัวชี้วัด (KPI)	ผลที่คาดว่าจะได้รับ	หน่วยงาน รับผิดชอบ หลัก
				๒๕๖๑ (บาท)	๒๕๖๒ (บาท)	๒๕๖๓ (บาท)	๒๕๖๔ (บาท)	๒๕๖๕ (บาท)			
๔	โครงการส่งเสริมและอนุรักษ์ศิลปวัฒนธรรม ประเพณีต่างๆ ในชุมชน	เพื่อเป็นการอนุรักษ์ วัฒนธรรมภูมิปัญญาและ ประเพณีอันดีงาม ประเพณีอันดีงาม ประเพณีอันดีงาม ประเพณีอันดีงาม ให้องค์ผู้กับชุมชน เช่น ประเพณี สงกรานต์ ลอยกระทง บุญบั้งไฟ เจ้าพระราชา	จัดกิจกรรมอนุรักษ์ วัฒนธรรมภูมิปัญญา และประเพณีอันดีงาม เช่น ประเพณีสงกรานต์ ลอยกระทง บุญบั้งไฟ เจ้าพระราชา	๒๐๐,๐๐๐	๒๐๐,๐๐๐	๒๐๐,๐๐๐	๒๐๐,๐๐๐	๒๐๐,๐๐๐	ประชาชน รักชาติ ศาสนา พระมหากษัตริย์ และ ชาติ ศาสนา พระมหากษัตริย์	วัฒนธรรม ประเพณีอันดีงามของชุมชน คงอยู่คู่กับ สังคมตลอดไป	กองการศึกษา

ก. ยุทธศาสตร์จังหวัดที่ ๑ เสริมสร้างกระบวนการเรียนรู้และสภาพแวดล้อมของประชาชนให้สามารถปรับตัว ประกอบอาชีพและมีความสุขคุณภาพชีวิตที่ดี

ข. ยุทธศาสตร์การพัฒนาขององค์กรปกครองส่วนท้องถิ่นในเขตจังหวัดที่ ๒ ประชาชนมีความสุขภาพ

๒. ยุทธศาสตร์การพัฒนาสังคม

๒.๑ แผนงานการพัฒนาด้านคุณธรรม จริยธรรม และวัฒนธรรมประเพณีท้องถิ่น

แบบ ผ.๑๓

ที่	โครงการ	วัตถุประสงค์	เป้าหมาย (ผลผลิตของโครงการ)	งบประมาณ					ตัวชี้วัด (KPI)	ผลที่คาดว่าจะได้รับ	หน่วยงาน รับผิดชอบ หลัก
				๒๕๖๑ (บาท)	๒๕๖๒ (บาท)	๒๕๖๓ (บาท)	๒๕๖๔ (บาท)	๒๕๖๕ (บาท)			
๕	โครงการฝึกอบรมเพิ่มประสิทธิภาพในการบริหารของผู้บริหาร สมาชิกสภาพนักงานส่วนตำบล ลูกจ้างประจำ พนักงานจ้าง เพื่อป้องกันและแก้ไขปัญหาทุจริต	เพื่อฝึกอบรมสร้างจิตสำนึกด้านคุณธรรมและจริยธรรม เพื่อป้องกันปัญหาการทุจริต	จัดกิจกรรมกระตุ้นจิตสำนึกคุณธรรมและจริยธรรม เพื่อป้องกันแก้ไขปัญหาการทุจริต	๕๐,๐๐๐	๕๐,๐๐๐	๕๐,๐๐๐	๕๐,๐๐๐	๕๐,๐๐๐	กลุ่มเป้าหมายมีความซื่อสัตย์ สุจริตเพิ่มขึ้นร้อยละ ๒๐	กลุ่มเป้าหมายมีคุณธรรม จริยธรรม ซื่อสัตย์ สุจริต ในการปฏิบัติหน้าที่	สำนักงานปัด

- ก. ยุทธศาสตร์จังหวัดที่ ๑ เสริมสร้างกระบวนการเรียนรู้และสภาพแวดล้อมของประชาชนให้สามารถปรับตัว ประกอบอาชีพและมีคุณภาพแวดล้อมและคุณภาพชีวิตที่ดี
- ข. ยุทธศาสตร์การพัฒนาขององค์กรปกครองส่วนท้องถิ่นในเขตจังหวัดที่ ๒ ประชาชนมีคุณภาพ
- ๒. ยุทธศาสตร์การพัฒนาสังคม

แบบ ผ.๑๖

๒.๑ แผนงานการพัฒนาด้านคุณธรรม จริยธรรม และวัฒนธรรมประเพณีท้องถิ่น

ที่	โครงการ	วัตถุประสงค์	เป้าหมาย (ผลลัพธ์ของโครงการ)	งบประมาณ					ตัวชี้วัด (KPI)	ผลที่คาดว่าจะได้รับ	หน่วยงาน รับผิดชอบ หลัก
				๒๕๖๑ (บาท)	๒๕๖๒ (บาท)	๒๕๖๓ (บาท)	๒๕๖๔ (บาท)	๒๕๖๕ (บาท)			
๖	โครงการจัดกิจกรรมส่งเสริมพระพุทธศาสนา เช่น วันวิสาขบูชา วันมาฆบูชา อาสาฬหบูชา	เพื่อส่งเสริมให้พัฒนาเด็กเล็กมีศีลธรรมและเป็น การส่งเสริม ศาสนา	จัดกิจกรรมส่งเสริมพระพุทธศาสนาให้กับ ศูนย์พัฒนาเด็กเล็กในสังกัด	๒๐๐,๐๐๐	๒๐๐,๐๐๐	๒๐๐,๐๐๐	๒๐๐,๐๐๐	๒๐๐,๐๐๐	ประชาชนเข้า ร่วมกิจกรรม ชี้แจงภารกิจ ร้อยละ ๘๐	ประชาชนมี คุณธรรม ศีลดี ทำดี สังคมมี ความสงบสุข	กอง การศึกษา
๗	โครงการสร้างจิตสำนึกใน ด้านคุณธรรมจริยธรรม ให้แก่ นักเรียน	เพื่อมีกิจกรรมสร้าง จิตสำนึกด้าน คุณธรรมและ จริยธรรม เพื่อ ป้องกัน แก้ไข ปัญหาเสพติด	จัดกิจกรรมกระตุ้น จิตสำนึกคุณธรรมและ จริยธรรม เพื่อป้องกัน แก้ไขปัญหายาเสพติด	๕๐,๐๐๐	๕๐,๐๐๐	๕๐,๐๐๐	๕๐,๐๐๐	๕๐,๐๐๐	กลุ่มเป้าหมาย มีความ ห่างไกลจาก ยาเสพติดร้อยละ ๓๖-๒๐	กลุ่มเป้าหมาย มีคุณธรรม จริยธรรม ศีลดี และ เป็นนักเรียนที่ ดี	กองการศึกษา ๗



ก. ยุทธศาสตร์จังหวัดที่ ๑ เสริมสร้างกระบวนการเรียนรู้และสภาพแวดล้อมของประชาชนให้สามารถปรับตัว ประกอบอาชีพและมีสภาพแวดล้อมคุณภาพชีวิตที่ดี

ข. ยุทธศาสตร์การพัฒนาขององค์กรปกครองส่วนท้องถิ่นในเขตจังหวัดที่ ๒ ประชาชนมีคุณภาพ

๒.ยุทธศาสตร์การพัฒนาสังคม

๒.๑ แผนงานการพัฒนาด้านคุณธรรม จริยธรรม และวัฒนธรรมประเพณีท้องถิ่น

แบบ ผ.๐๒

ที่	โครงการ	วัตถุประสงค์	เป้าหมาย (ผลผลิตของโครงการ)	งบประมาณ					ตัวชี้วัด (KPI)	ผลที่คาดว่าจะได้รับ	หน่วยงาน รับผิดชอบ หลัก
				๒๕๖๑ (บาท)	๒๕๖๒ (บาท)	๒๕๖๓ (บาท)	๒๕๖๔ (บาท)	๒๕๖๕ (บาท)			
๘	โครงการจัดงานรัฐพิธี (อุทยาน)	เพื่อสนับสนุน งบประมาณให้แก่ อำเภอตาพระยา ในการจัดงานรัฐ พิธีต่างๆ	จัดงานรัฐพิธีที่สำคัญ	๑๒๐,๐๐๐	๑๒๐,๐๐๐	๑๒๐,๐๐๐	๑๒๐,๐๐๐	๑๒๐,๐๐๐	ประชาชนมี ความ จงรักภักดี สถาบันสำคัญ ของชาติ ร้อย ละ ๑๐๐	ประชาชนมี ความสามัคคี และจงรักภักดี เทิดทูน สถาบันสำคัญ ของชาติ	สำนักงานปัด
๙	โครงการส่งเสริม สนับสนุน การจัดกิจกรรมการแต่ง ประกอบแสง สี เสียงและ สื่อผสมงานสื่อสาร วัฒนธรรมฯ (อุทยาน)	เพื่อสนับสนุน งบประมาณ ให้แก่ จังหวัดสระแก้ว ในการจัดงานฯ	การจัดกิจกรรมการ แสดงประกอบแสง สี เสียงและสื่อผสมงาน สื่อสารวัฒนธรรมฯ	๕๐,๐๐๐	๕๐,๐๐๐	๕๐,๐๐๐	๕๐,๐๐๐	๕๐,๐๐๐	ประชาชน เข้าใจงานเหล่า วัฒนธรรม เพิ่มขึ้นร้อยละ ๕๐	วัฒนธรรม ประเพณีอันดี งามคงอยู่คู่กับ ชุมชน ตลอดไป	สำนักงานปัด

ก. ยุทธศาสตร์จังหวัดที่ ๓ เสริมสร้างกระบวนการเรียนรู้และสภาพแวดล้อมของประชาชนให้สามารถปรับตัว ประกอบด้วยเป้าหมายที่เฉพาะมีสภาพแวดล้อมและคุณภาพชีวิตที่ดี

ข. ยุทธศาสตร์การพัฒนาขององค์กรปกครองส่วนท้องถิ่นในเขตจังหวัดที่ ๒ ประชาชนมีคุณภาพ

๒.ยุทธศาสตร์การพัฒนาสังคม

๒.๑ แผนงานการพัฒนาด้านคุณธรรม จริยธรรม และวัฒนธรรมประเพณีท้องถิ่น

แบบ ผ.๑๒

ที่	โครงการ	วัตถุประสงค์	เป้าหมาย (ผลผลิตของโครงการ)	งบประมาณ					ตัวชี้วัด (KPI)	ผลที่คาดว่าจะได้รับ	หน่วยงาน รับผิดชอบ หลัก
				๒๕๖๑ (บาท)	๒๕๖๒ (บาท)	๒๕๖๓ (บาท)	๒๕๖๔ (บาท)	๒๕๖๕ (บาท)			
๑๐	โครงการปฏิบัติธรรมเฉลิมพระเกียรติพระบาทสมเด็จพระเจ้าอยู่หัว(ยุวชนูป)	เพื่อสนับสนุนงบประมาณให้แก่จังหวัดสระแก้วในการดำเนินโครงการ	จัดปฏิบัติธรรมให้ประชาชนเข้าร่วมโครงการ	๔,๕๐๐	๔,๕๐๐	๔,๕๐๐	๔,๕๐๐	๔,๕๐๐	ประชาชนมีคุณธรรม จริยธรรมและจงรักภักดีร้อยละ ๑๐๐	ผู้เข้าร่วมโครงการมีคุณธรรม จริยธรรมและจงรักภักดี เกิดชุมชนสถาบัน พระมหากษัตริย์	สำนักงานเขต

- ก. ยุทธศาสตร์จังหวัดที่ ๑ เสริมสร้างกระบวนการเรียนรู้และสภาพแวดล้อมของประชาชนให้สามารถปรับตัว ประกอบอาชีพและมีสภาพแวดล้อมและคุณภาพชีวิตที่ดี
- ข. ยุทธศาสตร์การพัฒนาขององค์กรปกครองส่วนท้องถิ่นในเขตจังหวัดที่ ๒ ประชาชนมีคุณภาพ
๒. ยุทธศาสตร์การพัฒนาสังคม

๒.๑ แผนงานการพัฒนาด้านคุณธรรม จริยธรรม และวัฒนธรรมประเพณีท้องถิ่น

แบบ ผ.๐๖

ที่	โครงการ	วัตถุประสงค์	เป้าหมาย (ผลผลิตของโครงการ)	งบประมาณ					ตัวชี้วัด (KPI)	ผลที่คาดว่าจะได้รับ	หน่วยงาน รับผิดชอบ หลัก
				๒๕๖๑ (บาท)	๒๕๖๒ (บาท)	๒๕๖๓ (บาท)	๒๕๖๔ (บาท)	๒๕๖๕ (บาท)			
๑๑	โครงการส่งเสริม สนับสนุนการจัดกิจกรรมสืบสานวัฒนธรรมเบื้องต้น บูรณาการและงานภาคจังหวัดและแก้ว (อุทยาน)	เพื่อสนับสนุนงบประมาณ ให้แก่ อำเภอ/จังหวัด ใน การจัดงานสืบสาน วัฒนธรรมเบื้องต้น บูรณาการและงานภาค	การจัดกิจกรรมสืบสาน วัฒนธรรมเบื้องต้น บูรณาการและงานภาคจังหวัด สระแก้ว	๕๐,๐๐๐	๕๐,๐๐๐	๕๐,๐๐๐	๕๐,๐๐๐	๕๐,๐๐๐	ประชาชน เข้าใจรากเหง้า วัฒนธรรม เพิ่มขึ้นร้อยละ ๕๐	วัฒนธรรม ประเพณีอันดี งานคงอยู่คู่กับ ชุมชน	สำนักงานปลัด
๑๒	โครงการจัดกิจกรรมวันเฉลิมพระชนมพรรษา สมเด็จพระนางเจ้า พระบรมราชินีนาถ ๑๒ สิงหาคม	เพื่อแสดงความจงรักภักดีและเทิดทูนสถาบัน พระมหากษัตริย์	ประชาชนมีความจงรักภักดีและเทิดทูนสถาบัน พระมหากษัตริย์	๑๐๐,๐๐๐	๑๐๐,๐๐๐	๑๐๐,๐๐๐	๑๐๐,๐๐๐	๑๐๐,๐๐๐	ประชาชนมี ความสามัคคี ความจงรักภักดี เทิดทูนสถาบัน ร้อยละ ๑๐๐	ประชาชนมี ความสามัคคี และเทิดทูนสถาบันสำคัญ ของชาติ	สำนักงานปลัด

- ก. ยุทธศาสตร์จังหวัดที่ ๓ เสริมสร้างกระบวนการเรียนรู้และสภาพแวดล้อมของประชาชนให้สามารถปรับตัว ประกอบอาชีพและมีสภาพแวดล้อมและคุณภาพชีวิตที่ดี
- ข. ยุทธศาสตร์การพัฒนาขององค์กรปกครองส่วนท้องถิ่นในเขตจังหวัดที่ ๒ ประชาชนมีคุณภาพ ๒-ยุทธศาสตร์การพัฒนาสังคม

แบบ ผ.๐๖

๒.๑ แผนงานการพัฒนาด้านคุณธรรม จริยธรรม และวัฒนธรรมประเพณีท้องถิ่น

ที่	โครงการ	วัตถุประสงค์	เป้าหมาย (ผลผลิตของโครงการ)	งบประมาณ					ตัวชี้วัด (KPI)	ผลที่คาดว่าจะ จะได้รับ	หน่วยงาน รับผิดชอบ หลัก
				๒๕๖๑ (บาท)	๒๕๖๒ (บาท)	๒๕๖๓ (บาท)	๒๕๖๔ (บาท)	๒๕๖๕ (บาท)			
๓๓	โครงการสนับสนุนกิจกรรมพัฒนาเด็กและเยาวชนต้นแบบโตกลาง (อุตรดิตถ์)	เพื่อส่งเสริมการจับคู่สื่อและกิจกรรมของสภาเด็ก	ฝึกอบรม/ทำกิจกรรมบำเพ็ญประโยชน์ สอดคล้องกับวัตถุประสงค์	๕๐,๐๐๐	๕๐,๐๐๐	๕๐,๐๐๐	๕๐,๐๐๐	๕๐,๐๐๐	เด็กและเยาวชน มี ความรู้ ทักษะ ความรู้ สอดคล้องกับวัย และ ๗๐	สภาเด็กและเยาวชนฯ ได้พัฒนา มีความรู้ ความสามารถ และจริยธรรม	สำนักงานปศัต
๓๔	โครงการจัดกิจกรรมวันเฉลิมพระชนมพรรษาสมเด็จพระเจ้าอยู่หัวมหาวชิราลงกรณ บดินทรเทพยวรางกูร รัชกาลที่ ๑๐	เพื่อแสดงความจงรักภักดีและเทิดทูนสถาบันพระมหากษัตริย์	ประชาชนมีความจงรักภักดีและเทิดทูนสถาบันพระมหากษัตริย์	-	๓๐๐,๐๐๐	๓๐๐,๐๐๐	๓๐๐,๐๐๐	๓๐๐,๐๐๐	ประชาชนมี มีความสามัคคี และเห็นคุณค่าอันสำคัญของชาติ	ประชาชนมี มีความสามัคคี และเห็นคุณค่าอันสำคัญของชาติ	สำนักงานปศัต
รวม	๑๔ โครงการ	-	-	๑,๓๗๕,๕๐๐	๑,๔๗๕,๕๐๐	๑,๔๗๕,๕๐๐	๑,๔๗๕,๕๐๐	๑,๔๗๕,๕๐๐	-	-	-

- ก. ยุทธศาสตร์จังหวัดที่ ๑ เสริมสร้างกระบวนการเรียนรู้และสภาพแวดล้อมของประชาชนให้สามารถปรับตัว ประกอบอาชีพและมีคุณภาพชีวิตที่ดี
- ข. ยุทธศาสตร์การพัฒนาขององค์กรปกครองส่วนท้องถิ่นในเขตจังหวัดที่ ๒ ประชาชนมีคุณภาพ
๒. ยุทธศาสตร์การพัฒนาสังคม

๒.๒ แผนงานการพัฒนาด้านส่งเสริมการศึกษา

แบบ ผ.๑๒

ที่	โครงการ	วัตถุประสงค์	เป้าหมาย (ผลผลิตของโครงการ)	งบประมาณ					ตัวชี้วัด (KPI)	ผลที่คาดว่าจะได้รับ	หน่วยงาน รับผิดชอบ หลัก
				๒๕๖๑ (บาท)	๒๕๖๒ (บาท)	๒๕๖๓ (บาท)	๒๕๖๔ (บาท)	๒๕๖๕ (บาท)			
๑	โครงการจัดงานวันเด็กแห่งชาติ	เพื่อพัฒนาความรู้ และส่งเสริมให้เด็ก เข้าร่วมกิจกรรมที่สร้างสรรค์	จัดกิจกรรมสร้างสรรค์ ในวันเด็กเพื่อเด็กทุกคน ในตำบลโคกลาน	๑๐๐,๐๐๐	๑๐๐,๐๐๐	๑๐๐,๐๐๐	๑๐๐,๐๐๐	๑๐๐,๐๐๐	เด็กเข้าร่วมกิจกรรมที่สร้างสรรค์ ร้อยละ ๘๐	เด็กมีพัฒนาการสมวัยและได้เข้าร่วมกิจกรรมที่สร้างสรรค์ สำหรับเด็ก	กองการศึกษา
๒	โครงการจัดหาเครื่องเล่นเด็กกลางแจ้ง ศูนย์พัฒนาเด็กเล็กตำบลโคกลาน ทั้ง ๓ แห่ง	เพื่อพัฒนาการ และสุขภาพของเด็กเล็ก	จัดหาเครื่องเล่นกลางแจ้ง	๕๐๐,๐๐๐	๕๐๐,๐๐๐	๕๐๐,๐๐๐	๕๐๐,๐๐๐	๕๐๐,๐๐๐	เด็กเล่นมีพัฒนาการ และสุขภาพของเด็กเล็ก สมวัย ร้อยละ ๘๐	เด็กเล่นมีพัฒนาการ และสุขภาพของเด็กเล็ก สมวัย	กองการศึกษา

- ก. ยุทธศาสตร์จังหวัดที่ ๑ เสริมสร้างกระบวนการเรียนรู้และสภาพแวดล้อมของประชากรให้สามารถปรับตัว ประกอบอาชีพและมีสภาพแวดล้อมและคุณภาพชีวิตที่ดี
- ข. ยุทธศาสตร์การพัฒนาขององค์กรปกครองส่วนท้องถิ่นในเขตจังหวัดที่ ๒ ประชาชนมีคุณภาพ

๒. ยุทธศาสตร์การพัฒนาลุ่ม

๒.๒ แผนงานการพัฒนาต้นน้ำส่งเสริมการศึกษา

แบบ ผ.๑๖

ที่	โครงการ	วัตถุประสงค์	เป้าหมาย (ผลผลิตของโครงการ)	งบประมาณ					ตัวชี้วัด (KPI)	ผลที่คาดว่าจะได้รับ	หน่วยงาน รับผิดชอบ หลัก
				๒๕๖๑ (บาท)	๒๕๖๒ (บาท)	๒๕๖๓ (บาท)	๒๕๖๔ (บาท)	๒๕๖๕ (บาท)			
๑	โครงการจัดซื้อวัสดุ ครุภัณฑ์การศึกษาสำหรับ ศูนย์พัฒนาเด็กเล็ก	เพื่อเพิ่มความมี ทักษะและ ประสิทธิภาพใน การพัฒนาเด็กเล็ก	จัดซื้อวัสดุ อุปกรณ์ ครุภัณฑ์การศึกษา เช่น โต๊ะ เก้าอี้ และอื่น ๆ ที่เกี่ยวข้อง	๒๖๘,๖๐๐	๒๖๘,๖๐๐	๒๖๘,๖๐๐	๒๖๘,๖๐๐	๒๖๘,๖๐๐	มีการพัฒนา เด็กเล็กด้าน สติปัญญา ร้อย ละ ๘๐	เครื่องมือวัสดุ อุปกรณ์ ที่ เหมาะสมทำ ให้การพัฒนา เด็กเล็ก มี ประสิทธิภาพ	กษ การศึกษา
๔	โครงการสนับสนุน ทุนการศึกษาแก่นักเรียนที่ เรียนดีแต่ยากจน	เพื่อสนับสนุน นักเรียนที่เรียนดี แต่ยากจนให้มี โอกาสเข้าเรียน ตามความสามารถ	มอบทุนการศึกษา	๕๐,๐๐๐	๕๐,๐๐๐	๕๐,๐๐๐	๕๐,๐๐๐	๕๐,๐๐๐	ลดความ เหลื่อมล้ำใน ชุมชน ร้อยละ ๑๐	นักเรียนที่ เรียนดีแต่ ยากจน ได้เข้า รับการศึกษา ตามความรู้ ความสามารถ	กษ การศึกษา

- ก. ยุทธศาสตร์จังหวัดที่ ๓ เสริมสร้างกระบวนการเรียนรู้และสภาพแวดล้อมของประชาชนให้สามารถปรับตัว ประกอบอาชีพและมีสภาพแวดล้อมและคุณภาพชีวิตที่ดี
- ข. ยุทธศาสตร์การพัฒนาขององค์กรปกครองส่วนท้องถิ่นในเขตจังหวัดที่ ๒ ประชาชนมีคุณภาพ

๒. ยุทธศาสตร์การพัฒนาสังคม

๒.๒ แผนงานการพัฒนาส่งเสริมการศึกษา

แบบ ผ.๐๒

ที่	โครงการ	วัตถุประสงค์	เป้าหมาย (ผลผลิตของโครงการ)	งบประมาณ					ตัวชี้วัด (KPI)	ผลที่คาดว่าจะได้รับ	หน่วยงาน รับผิดชอบ หลัก
				๒๕๖๑ (บาท)	๒๕๖๒ (บาท)	๒๕๖๓ (บาท)	๒๕๖๔ (บาท)	๒๕๖๕ (บาท)			
๕	โครงการพัฒนาเครือข่ายอินเทอร์เน็ตความเร็วสูงสู่ศูนย์พัฒนาเด็กเล็กและชุมชน	เพื่อส่งเสริมการใช้อินเทอร์เน็ตในการค้นคว้าข้อมูล และพัฒนาการเรียนรู้	จัดหาเครือข่ายอินเทอร์เน็ตความเร็วสูงสู่ศูนย์พัฒนาเด็กเล็กและชุมชน	๑๐๐,๐๐๐	๑๐๐,๐๐๐	๑๐๐,๐๐๐	๑๐๐,๐๐๐	๑๐๐,๐๐๐	บุคลากรทางการศึกษา และเด็กเล็ก ประชาชนเข้าถึง อินเทอร์เน็ตใช้อินเทอร์เน็ตร้อยละ ๕๐	บุคลากรทางการศึกษา เด็กและเยาวชน ได้รับข้อมูลข่าวสาร เป็นสื่อการเรียนรู้อัตโนมัติ	กองการศึกษา
๖	โครงการเข้าค่ายธรรมะโรงเรียนบ้านมั่นคงสาม (อุทพม)	เพื่อปลูกฝังคุณธรรมจริยธรรมให้แก่เด็ก ในการค้าทางชีวิต	จัดค่ายฝึกอบรมพัฒนาคุณธรรม-จริยธรรม	.	.	๕๕,๗๐๐	๕๕,๗๐๐	๕๕,๗๐๐	บุคลากรทางการศึกษา และนักเรียน คุณธรรม-จริยธรรม ร้อยละ ๕๐	บุคลากรทางการศึกษา นักเรียน ประยูกดีใจ คุณธรรม จริยธรรมเพื่อการค้าทางชีวิต	กองการศึกษา

- ก. ยุทธศาสตร์จังหวัดที่ ๓ เสริมสร้างกระบวนการเรียนรู้และสภาพแวดล้อมของประชาชนให้สามารถปรับตัว ประกอบอาชีพและมีสภาพแวดล้อมและคุณภาพชีวิตที่ดี
- ข. ยุทธศาสตร์การพัฒนาขององค์กรปกครองส่วนท้องถิ่นในเขตจังหวัดที่ ๒ ประชาชนมีคุณภาพ
๒. ยุทธศาสตร์การพัฒนาสังคม

๒.๒ แผนงานการพัฒนาส่งเสริมการศึกษา

แบบ ผ.๐๖

ที่	โครงการ	วัตถุประสงค์	เป้าหมาย (ผลลัพธ์ของโครงการ)	งบประมาณ					ตัวชี้วัด (KPI)	ผลที่คาดว่าจะได้รับ	หน่วยงาน รับผิดชอบ หลัก
				๒๕๖๑ (บาท)	๒๕๖๒ (บาท)	๒๕๖๓ (บาท)	๒๕๖๔ (บาท)	๒๕๖๕ (บาท)			
๗	โครงการปรับปรุงภูมิทัศน์ ศพด. สังกัด อบต.โคตสาม	เพื่อความสวยงาม และเหมาะสมแก่การ พัฒนาการของเด็ก เด็ก	จัดซื้อ ต้นไม้ประดับ หรืออุปกรณ์ตกแต่ง	๑๐๐,๐๐๐	๑๐๐,๐๐๐	๑๐๐,๐๐๐	๑๐๐,๐๐๐	๑๐๐,๐๐๐	ศูนย์พัฒนาเด็ก เล็กมีความร่ม รื่นสวยงาม ร้อย ละ ๔๐	บุคลากรทางการ ศึกษา เด็กเล็ก และ ประชาชน มี ภูมิทัศน์ที่ดี	กองช่าง
๘	โครงการแข่งขันกีฬา ศูนย์พัฒนาเด็กเล็ก	เพื่อส่งเสริม สุขภาพร่างกาย แข็งแรงและมี น้ำใจนักกีฬา รู้แพ้ รู้ชนะ รู้สู้	จัดกิจกรรมแข่งขันกีฬา ระดับศูนย์พัฒนาเด็ก เล็ก ทั้ง ๓ แห่ง	๕๐,๐๐๐	๕๐,๐๐๐	๕๐,๐๐๐	๕๐,๐๐๐	๕๐,๐๐๐	เด็กเล็กมีการ แข็งแรงและมี น้ำใจนักกีฬา ร้อยละ ๕๐	สุขภาพร่างกาย แข็งแรงและมี น้ำใจนักกีฬา รู้ แพ้ รู้ชนะ รู้สู้	กอง การศึกษา ๗
๙	โครงการโรงเรียนคุณธรรม ร.ร.บ้านชัยม่วงวิทยา (อุตหนุณ)	เพื่อปลูกฝัง คุณธรรมจริยธรรม ให้แก่เด็ก ในการ ดำรงชีวิต	จัดค่าย/ฝึกอบรม พัฒนาคุณธรรม- จริยธรรม	-	-	๕๐,๕๐๐	๕๐,๕๐๐	๕๐,๕๐๐	บุคลากร ทางการศึกษา และนักเรียน คุณธรรม- จริยธรรม ร้อย ละ ๘๐	บุคลากรทางการ ศึกษาและ นักเรียน ประยุกต์ใช้ คุณธรรม จริยธรรมเพื่อ การดำรงชีวิต	กอง การศึกษา ๗



ก. ยุทธศาสตร์จังหวัดที่ ๓ เสริมสร้างกระบวนการเรียนรู้และสภาพแวดล้อมของประชาชนให้สามารถปรับตัว ประกอบอาชีพและมีคุณภาพชีวิตที่ดี

ข. ยุทธศาสตร์การพัฒนาขององค์กรปกครองส่วนท้องถิ่นในเขตจังหวัดที่ ๒ ประชาชนมีคุณภาพ

๒. ยุทธศาสตร์พัฒนาลำปาง

๒.๒ แผนงานการพัฒนาต้นน้ำส่งเสริมการศึกษา

แบบ ผ.๐๒

ที่	โครงการ	วัตถุประสงค์	เป้าหมาย (ผลลัพธ์ของโครงการ)	งบประมาณ					ตัวชี้วัด (KPI)	ผลที่คาดว่าจะได้รับ	หน่วยงาน รับผิดชอบ หลัก
				๒๕๖๑ (บาท)	๒๕๖๒ (บาท)	๒๕๖๓ (บาท)	๒๕๖๔ (บาท)	๒๕๖๕ (บาท)			
๓๐	โครงการสุขภาพจิตด้วยตัว เราโรงเรียนบ้านโคกสถาน (อุตรดิตถ์)	เพื่อให้มีนักเรียนมี คุณภาพดี ปลอดภัยจาก อาการที่มีสาร ปนเปื้อน	เป้าหมาย (ผลลัพธ์ของโครงการ) นักเรียนมีไม่ก่ปละอด สารพิษบิวโทล ที่มา จากการปลูกเอง	-	-	๒๐,๐๐๐	๒๐,๐๐๐	๒๐,๐๐๐	นักเรียนทุกคนมี สุขภาพที่ดี ร้อย ละ ๑๐๐	นักเรียนทุกคน เห็นคุณค่าของ การมีสุขภาพที่ดี	กอง การศึกษา
๓๑	โครงการเศรษฐกิจพอเพียง โรงเรียนบ้านม่วงวิทยา (อุตรดิตถ์)	เพื่อให้นักเรียนแนว ปฏิบัติในการทำ เกษตรแบบ พอเพียงและมี รายได้ระหว่าง เรียน	บุคลากรทางการศึกษา และนักเรียนผู้ปกครอง การทำเกษตรแบบ พอเพียง	๕๐,๐๐๐	๕๐,๐๐๐	๕๐,๐๐๐	๕๐,๐๐๐	๕๐,๐๐๐	บุคลากร ทางการศึกษา และนักเรียนได้ ประโยชน์ ร้อย ละ ๗๐	บุคลากรทางการ ศึกษาและ นักเรียนเข้าใจ เข้าถึง การเกษตรแบบ พอเพียง	กอง การศึกษา

- ก. ยุทธศาสตร์จังหวัดที่ ๑ เสริมสร้างกระบวนการเรียนรู้และสภาพแวดล้อมของประชาชนให้สามารถปรับตัว ประกอบอาชีพและมีสภาพแวดล้อมและคุณภาพชีวิตที่ดี
- ข. ยุทธศาสตร์การพัฒนาขององค์กรปกครองส่วนท้องถิ่นในเขตจังหวัดที่ ๒ ประชาชนมีคุณภาพ
๒. ยุทธศาสตร์การพัฒนาลำปาง

๒.๒ แผนงานการพัฒนาตามส่งเสริมการศึกษา

แบบ ผ.๑๖

ที่	โครงการ	วัตถุประสงค์	เป้าหมาย (ผลผลิตของโครงการ)	งบประมาณ					ตัวชี้วัด (KPI)	ผลที่คาดว่าจะได้รับ	หน่วยงาน รับผิดชอบ หลัก
				๒๕๖๑ (บาท)	๒๕๖๒ (บาท)	๒๕๖๓ (บาท)	๒๕๖๔ (บาท)	๒๕๖๕ (บาท)			
๓๒	โครงการพัฒนาศึกษา โรงเรียนประเสริฐน้อย ๖ วังค์	เพื่อส่งเสริมทักษะ การแสวงหา ความรู้ด้วยตนเอง	นำนักเรียนไปทัศน ศึกษา	๓๐,๐๐๐	๓๐,๐๐๐	๓๐,๐๐๐	๓๐,๐๐๐	๓๐,๐๐๐	บุคลากร ทางการศึกษา และนักเรียน ส่งเสริมทักษะ การแสวงหา ความรู้ ร้อยละ ๙๕	บุคลากรทางการ ศึกษาและ นักเรียน ทักษะการเรียนรู้ มีความรักหวง แหนธรรมชาติ	กอง การศึกษา
๓๓	โครงการก่อสร้างห้องสมุด โรงเรียนข้ามวงวิเศษ (อุตรพูน)	เพื่อเป็นแหล่ง ค้นคว้าและเรียนรู้ ของนักเรียนและ ประชาชน	ก่อสร้างห้องสมุด ตาม แบบของ ร.ร.ข้ามวง วิเศษ	๓๐๐,๐๐๐	๓๐๐,๐๐๐	๓๐๐,๐๐๐	๓๐๐,๐๐๐	๓๐๐,๐๐๐	นักเรียนและมี แหล่งค้นคว้า ร้อยละ ๙๐ ประชาชนแหล่ง เรียนรู้ ร้อยละ ๙๐	ประชาชนตำบล โคกลานมีพัฒนา การศึกษาและ การเรียนรู้	กอง การศึกษา

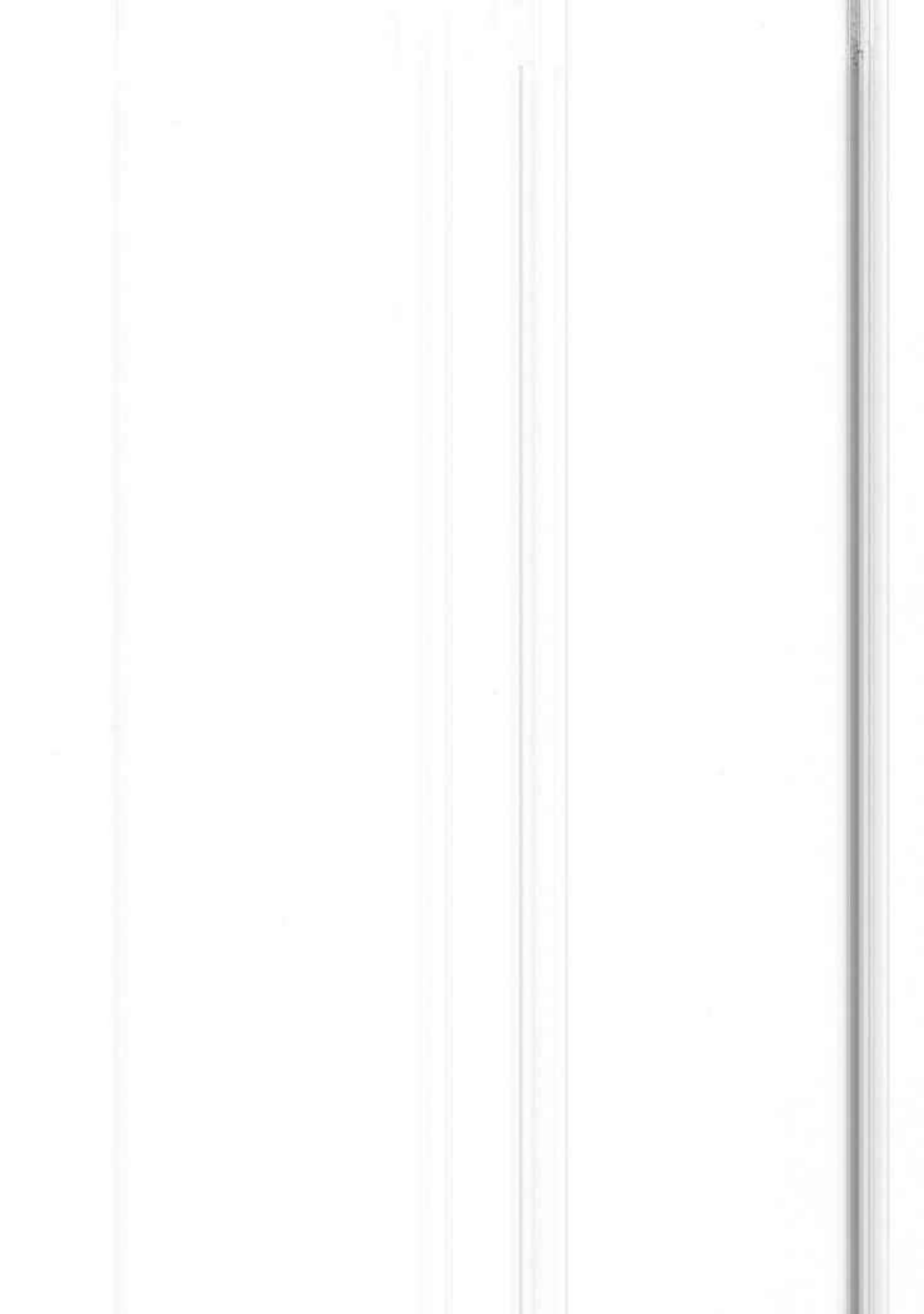

- ก. ยุทธศาสตร์จังหวัดที่ ๑ เสริมสร้างกระบวนการเรียนรู้และสภาพแวดล้อมของประชาชนให้สามารถปรับตัว ประกอบอาชีพและมีสภาพแวดล้อมและคุณภาพชีวิตที่ดี
- ข. ยุทธศาสตร์การพัฒนาขององค์กรปกครองส่วนท้องถิ่นในเขตจังหวัดที่ ๒ ประชาชนมีคุณภาพ
๒. ยุทธศาสตร์การพัฒนาสังคม

๒.๒ แผนงานการพัฒนาตามส่งเสริมการศึกษา

แบบ ผ.๑๖

ที่	โครงการ	วัตถุประสงค์	เป้าหมาย (ผลิตภัณฑ์โครงการ)	งบประมาณ					ตัวชี้วัด (KPI)	ผลที่คาดว่าจะได้รับ	หน่วยงาน รับผิดชอบ หลัก
				๒๕๖๑ (บาท)	๒๕๖๒ (บาท)	๒๕๖๓ (บาท)	๒๕๖๔ (บาท)	๒๕๖๕ (บาท)			
๑๔	โครงการบูรณะบึงอากาศ หลังเก่า ของ สทต. โศภาน	เพื่อปรับปรุง สภาพแวดล้อมให้ น่าอยู่ ปลอดภัย และพร้อมที่จะ เรียนรู้	อาคารมีสภาพดีและ ปลอดภัย	๓๐,๐๐๐	๓๐,๐๐๐	๓๐,๐๐๐	๓๐,๐๐๐	๓๐,๐๐๐	บุคลากร ทางการศึกษา และเด็กมีความ ปลอดภัยและ พร้อมที่จะ เรียนรู้ ร้อยละ ๑๐๐	บุคลากรทางการ ศึกษาและเด็ก เกิดทักษะการ เรียนรู้ และมี ความปลอดภัย	กองช่าง
๑๕	โครงการติดบ้านไปใน อาคารของ สทต. ในสังกัด สทต.โศภาน	เพื่อปรับปรุง สภาพแวดล้อมให้ น่าอยู่ ปลอดภัย และพร้อมที่จะ เรียนรู้	-สทต.บ้านโศภาน -สทต.บ้านไทยสามัคคี -สทต.บ้านซับเม็ก	-	๒๗๐,๐๐๐	๒๕๐,๐๐๐	๒๕๐,๐๐๐	๒๕๐,๐๐๐	เด็กมี สภาพแวดล้อม ที่น่าอยู่ ปลอดภัยและ พร้อมที่จะ เรียนรู้	เด็กได้รับการ พัฒนาที่ดีจาก สภาพแวดล้อมที่ ดี	กองช่าง

- ก. ยุทธศาสตร์จังหวัดที่ ๑ เสริมสร้างกระบวนการเรียนรู้และสภาพแวดล้อมของประชาชนให้สามารถปรับตัว ประกอบด้วยอาชีพและมีสภาพแวดล้อมและคุณภาพชีวิตที่ดี
- ข. ยุทธศาสตร์การพัฒนาขององค์กรปกครองส่วนท้องถิ่นในเขตจังหวัดที่ ๒ ประชาชนมีคุณภาพ
๒. ยุทธศาสตร์การพัฒนาสังคม

๒.๒ แผนงานการพัฒนาภาคส่งเสริมการศึกษา

แบบ ผ.๑๒

ที่	โครงการ	วัตถุประสงค์	เป้าหมาย (ผลผลิตของโครงการ)	งบประมาณ					ตัวชี้วัด (KPI)	ผลที่คาดว่าจะได้รับ	หน่วยงาน รับผิดชอบ หลัก
				๒๕๖๓ (บาท)	๒๕๖๒ (บาท)	๒๕๖๑ (บาท)	๒๕๖๕ (บาท)	๒๕๖๔ (บาท)			
๑๖	โครงการขับเคลื่อนหลักปรัชญาเศรษฐกิจพอเพียงสู่สถานศึกษา (จุดหมุนโรงเรียนบ้านไทยสามัคคี)	เพื่อเรียนรู้แนวปฏิบัติเศรษฐกิจพอเพียงและมีเจตคติที่ดีต่อการประกอบอาชีพ สุจริต พร้อมทั้งส่งเสริมอาหารกลางวัน	ลงมือปฏิบัติฝึกทักษะกระบวนการปลูกพืชผักสวนครัว เลี้ยงสัตว์	๓๐,๐๐๐	๓๐,๐๐๐	๓๐,๐๐๐	๓๐,๐๐๐	บุคลากรทางการศึกษา และนักเรียน รับผิดชอบ ร่วมกับมีเจตคติที่ดีเสริมสนับสนุนอาหารกลางวัน ร้อยละ ๘๕	บุคลากรทางการศึกษาและนักเริ่มเข้าใจ เข้าถึงแนวเศรษฐกิจแบบพอเพียงมีทักษะประกอบอาชีพ เป็นแหล่งเรียนรู้	กองการศึกษา	
๑๗	โครงการเงินอุดหนุนสำหรับสนับสนุนค่าใช้จ่ายในการจัดการศึกษา สำหรับศูนย์พัฒนาเด็กเล็ก	เพื่อส่งเสริมกิจกรรมการจัดการศึกษา ในศูนย์พัฒนาเด็กเล็ก ทั้ง ๓ แห่ง จังหวัด อปท. โศกสถาน	จัดสรรงบประมาณ ค่าหนังสือ, ค่าอุปกรณ์การเรียน, ค่าเครื่องแบบนักเรียน และค่ากิจกรรมพัฒนาผู้เรียน	๑๔๘,๐๓๐	๑๘๐,๐๐๐	๑๘๐,๐๐๐	๑๘๐,๐๐๐	เด็กปฐมวัย ในศูนย์พัฒนาเด็กเล็กมีความพร้อมในการศึกษา ร้อยละ ๑๐๐	เด็กมีพัฒนาการสมวัยและศูนย์พัฒนาเด็กเล็ก มีพัฒนาการที่เหมาะสม มีความพร้อมในการจัดการศึกษา	กองการศึกษา	

- ก. ยุทธศาสตร์จังหวัดที่ ๑ เสริมสร้างกระบวนการเรียนรู้และสภาพแวดล้อมของประชาชนให้สามารถปรับตัว ประกอบอาชีพและมีสภาพแวดล้อมและคุณภาพชีวิตที่ดี
- ข. ยุทธศาสตร์การพัฒนาขององค์กรปกครองส่วนท้องถิ่นในเขตจังหวัดที่ ๒ ประชาชนมีคุณภาพ
- ๒.ยุทธศาสตร์การพัฒนาลำปาง

๒.๒ แผนงานการพัฒนาตามส่งเสริมการศึกษา

แบบ ผ.๑๖

ที่	โครงการ	วัตถุประสงค์	เป้าหมาย (ผลลัพธ์ของโครงการ)	งบประมาณ					ตัวชี้วัด (KPI)	ผลที่คาดว่าจะได้รับ	หน่วยงาน รับผิดชอบ หลัก
				๒๕๖๓ (บาท)	๒๕๖๒ (บาท)	๒๕๖๑ (บาท)	๒๕๖๕ (บาท)	๒๕๖๔ (บาท)			
๓๘	โครงการศิลปสร้างสรรค์ เพื่อพัฒนาชีวิต โรงเรียน บ้านใหม่สามัคคี	เพื่อส่งเสริม สร้างสรรค์ศิลปะ สำหรับนักเรียน	จัดกิจกรรมเข้าค่าย สร้างสรรค์ผลงานด้าน ศิลปะ	-	-	๕๓,๐๐๐	๕๓,๐๐๐	๕๓,๐๐๐	นักเรียนเกิด ทักษะ สร้างสรรค์ด้าน ศิลปะร้อยละ ๑๐๐	นักเรียนเกิด ทักษะ สร้างสรรค์ ผลงานด้าน ศิลปะ มี สุนทรีย์และ ลักษณะนิสัยที่ดี	กอง การศึกษา
๓๙	โครงการอนุรักษ์พันธุกรรม พืช โรงเรียนบ้านโคกลาน	เพื่อให้มีนักเรียน เห็นความสำคัญ ของพันธุ์กรรมพืช ท้องถิ่นและสนอง พระราชดำริ โครงการอนุรักษ์ พันธุกรรมพืชฯ (พอ.สธ.)	จัดทำสวน พฤกษศาสตร์ใน โรงเรียนและตาม วัดคู่ประสังข์ของ โครงการอนุรักษ์ พันธุกรรมพืชฯ (พอ.สธ.)	๒๐,๐๐๐	๒๐,๐๐๐	๒๐,๐๐๐	๒๐,๐๐๐	๒๐,๐๐๐	นักเรียนมี ความรู้ด้าน พันธุกรรมพืช และ พฤกษศาสตร์ ร้อยละ ๙๐	นักเรียนเห็น ความสำคัญของ พันธุกรรมพืชฯ มีแหล่งเรียนรู้ ด้าน พฤกษศาสตร์ ท้องถิ่น	สำนักงาน ปศุสัตว์

ก. ยุทธศาสตร์จังหวัดที่ ๓ เสริมสร้างกระบวนการเรียนรู้และสภาพแวดล้อมของประชาชนให้สามารถปรับตัว ประกอบอาชีพและมีสภาพแวดล้อมและคุณภาพชีวิตที่ดี

ข. ยุทธศาสตร์การพัฒนาขององค์กรปกครองส่วนท้องถิ่นในเขตจังหวัดที่ ๒ ประชาชนมีคุณภาพ

๒. ยุทธศาสตร์การพัฒนาสังคม

๒.๒ แผนงานการพัฒนาตำบลส่งเสริมการศึกษา

แบบ ผ.๑๒

ที่	โครงการ	วัตถุประสงค์	เป้าหมาย (ผลผลิตของโครงการ)	งบประมาณ					ตัวชี้วัด (KPI)	ผลที่คาดว่าจะได้รับ	หน่วยงาน รับผิดชอบ หลัก
				๒๕๖๑ (บาท)	๒๕๖๒ (บาท)	๒๕๖๓ (บาท)	๒๕๖๔ (บาท)	๒๕๖๕ (บาท)			
๒๐	โครงการเสริมสร้าง ชุมชนและจิตอาสาใน สถานศึกษา	เพื่อให้เด็กวัย พัฒนาคุณธรรม มี จิตสำนึกความเป็น ไทย	จัดกิจกรรมเสริมสร้าง คุณธรรมและจิตอาสา	๓๐,๕๐๐	๓๐,๕๐๐	๓๐,๕๐๐	๓๐,๕๐๐	๓๐,๕๐๐	นักเรียนได้รับ พัฒนาคุณธรรม และมีจิตสำนึก ความเป็นไทย ร้อยละ ๘๐	นักเรียนพัฒนา คุณธรรม มี จิตสำนึกความเป็น ไทย	กอง การศึกษา
๒๑	โครงการยุวมัคคุเทศก์ น้อย สร้างสำนึกรักบ้าน เกิด รักท้องถิ่น	เพื่อให้เด็กวัยเรียนใน ตำบลโดยสถาน สำนักรักบ้านเกิด และเผยแพร่ ประวัติศาสตร์ ท้องถิ่น	ฝึกอบรมถ่ายทอด ความรู้แหล่งเรียนรู้และ ภาษาในการสื่อสาร	๓๐,๐๐๐	๓๐,๐๐๐	๓๐,๐๐๐	๓๐,๐๐๐	๓๐,๐๐๐	นักเรียนสามารถ อธิบายแหล่ง เรียนรู้ ประวัติศาสตร์ ท้องถิ่นและมี ทักษะด้านการ สื่อสารร้อยละ ๘๐	นักเรียนมีความ รักและ ภาคภูมิใจ ท้องถิ่น และมี ทักษะทางภาษา การฟัง พูด อ่าน เขียน ในการ สื่อสาร	กอง การศึกษา

ก. ยุทธศาสตร์จังหวัดที่ ๓ เสริมสร้างกระบวนการเรียนรู้และสภาพแวดล้อมของประชาชนให้สามารถปรับตัว ปรองดองอาชีพและมีสภาพแวดล้อมและคุณภาพชีวิตที่ดี

ข. ยุทธศาสตร์การพัฒนาขององค์กรปกครองส่วนท้องถิ่นในเขตจังหวัดที่ ๒ ประชาชนมีคุณภาพ

๒. ยุทธศาสตร์การพัฒนาสังคม

๒.๒ แผนงานการพัฒนาต้นแบบเสริมการศึกษา

แบบ ผ.๑๒

ที่	โครงการ	วัตถุประสงค์	เป้าหมาย (ผลผลิตของโครงการ)	งบประมาณ					ตัวชี้วัด (KPI)	ผลที่คาดว่าจะได้รับ	หน่วยงาน รับผิดชอบ หลัก	
				๒๕๖๑ (บาท)	๒๕๖๒ (บาท)	๒๕๖๓ (บาท)	๒๕๖๔ (บาท)	๒๕๖๕ (บาท)				
๒๒	โครงการแข่งขันกีฬา นักเรียน ด้านยาเสพติด กลุ่มเครือข่ายอารยธรรม บูรพา (อุตรดิตถ์ ร.บ้าน โคกลาง)	เพื่อให้เยาวชน/ นักเรียนใช้เวลา ว่างให้เกิด ประโยชน์ห่างไกล ยาเสพติด	จัดกิจกรรมแข่งขันกีฬา	-	๕๐,๐๐๐	๕๐,๐๐๐	๕๐,๐๐๐	๕๐,๐๐๐	๕๐,๐๐๐	เยาวชน/ นักเรียนเข้าร่วม การแข่งขันกีฬา ร้อยละ ๙๐	เยาวชน/ นักเรียนใช้เวลา ว่างให้เกิด ประโยชน์ ห่างไกลยาเสพติด/งานคืน บุญคุณ	กอง การศึกษา
๒๓	โครงการพัฒนาทักษะ อาชีพและทักษะชีวิตวัย เรียน	เพื่อพัฒนาทักษะ ชีวิตและทักษะ อาชีพ	นักเรียนโรงเรียนบ้าน โคกลางมีพื้น ฐานความรู้และทักษะ การประกอบอาชีพที่ สุจริต	-	๕๐,๐๐๐	๕๐,๐๐๐	๕๐,๐๐๐	๕๐,๐๐๐	๕๐,๐๐๐	นักเรียนทุกคน เข้าร่วม ร้อยละ ๑๐๐	นักเรียนมีทักษะ ชีวิตและทักษะ อาชีพที่ดี	กอง การศึกษา



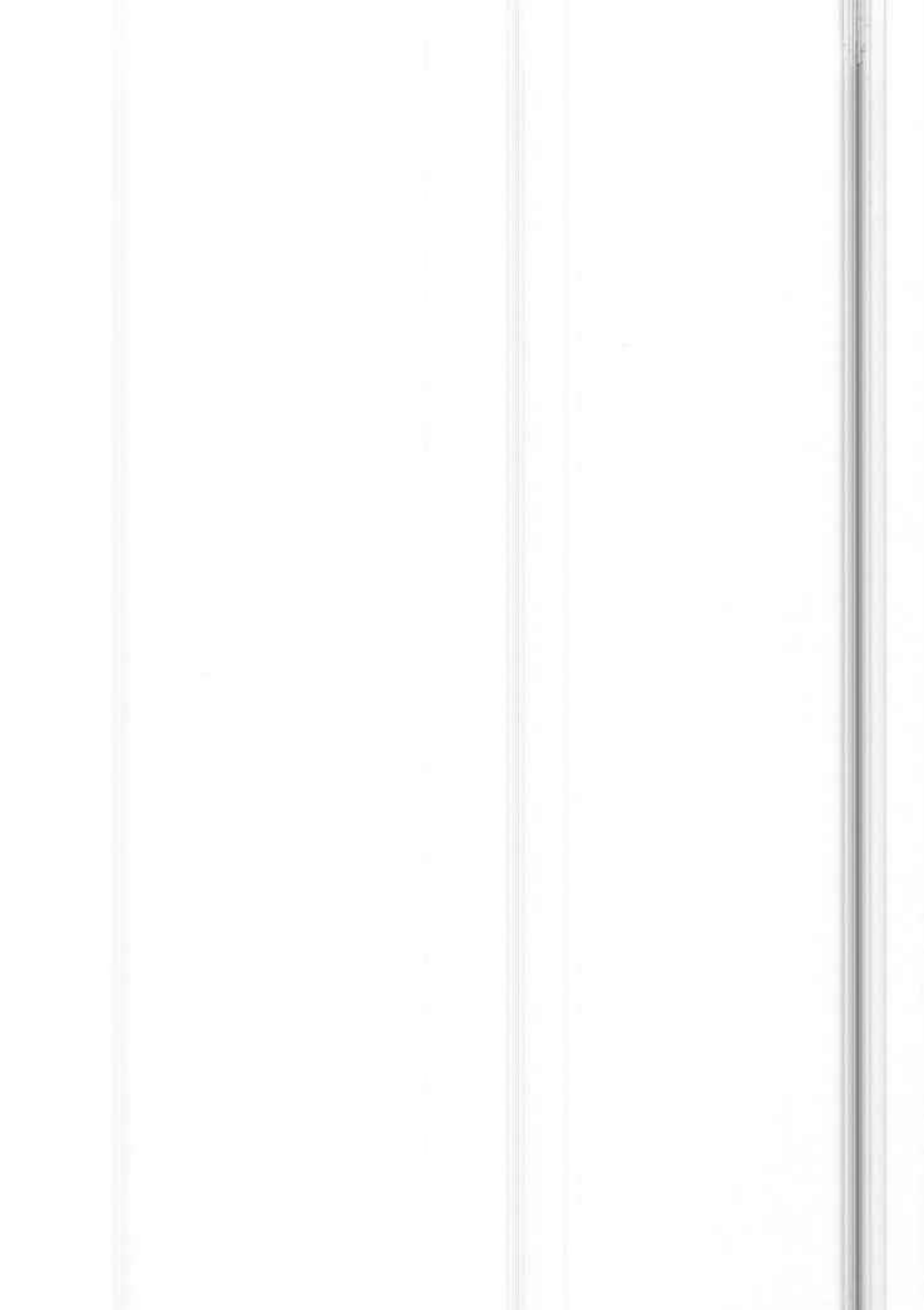

- ก. ยุทธศาสตร์จังหวัดที่ ๑ เสริมสร้างกระบวนการเรียนรู้และสภาพแวดล้อมของประชาชนให้สามารถปรับตัว ประกอบอาชีพและมีสภาพแวดล้อมคุณภาพชีวิตที่ดี
- ข. ยุทธศาสตร์วิสาหกิจพัฒนาขององค์กรปกครองส่วนท้องถิ่นในเขตจังหวัดที่ ๒ ประชาชนมีคุณภาพ
๒. ยุทธศาสตร์วิสาหกิจพัฒนาสังคม

๒.๒ แผนงานการพัฒนาต้นแบบส่งเสริมการศึกษา

แบบ ผ.๑๖

ที่	โครงการ	วัตถุประสงค์	เป้าหมาย (ผลผลิตของโครงการ)	งบประมาณ					ตัวชี้วัด (KPI)	ผลที่คาดว่าจะได้รับ	หน่วยงาน รับผิดชอบ หลัก
				๒๕๖๑ (บาท)	๒๕๖๒ (บาท)	๒๕๖๓ (บาท)	๒๕๖๔ (บาท)	๒๕๖๕ (บาท)			
๒๔	โครงการปรับปรุง/ซ่อมแซม ศูนย์พัฒนาเด็กเล็ก	เพื่อปรับปรุง/ซ่อมแซม ศพท. สิ่งก่อสร้าง อาคารไม้ที่เหมาะสมแก่การใช้ประโยชน์	ดำเนินการปรับปรุง/ซ่อมแซม ศพท. สิ่งก่อสร้าง อบต. โศคสถาน	๑๐๐,๐๐๐	๑๐๐,๐๐๐	๑๐๐,๐๐๐	๑๐๐,๐๐๐	๑๐๐,๐๐๐	บุคลากรทางการศึกษา และเด็กเล็กมีความปลอดภัยและมีความเหมาะสม	กองช่าง	
๒๕	โครงการด้านอาชีพติดภายในโรงเรียน(อุดหนุนร.ร.บ้านโศคสถาน)	เพื่อให้นักเรียนมีคุณภาพที่ดี ว่างโอกาสผลิต	นักเรียนปลอมมือจากสารเสพติดทุกประเภท	-	-	๕,๐๐๐	๕,๐๐๐	๕,๐๐๐	นักเรียนทุกคนได้รับความรู้จากปลอมมือจากสารเสพติด ร้อยละ ๑๐๐	กองการศึกษา	

- ก. ยุทธศาสตร์จังหวัดที่ ๑ เสริมสร้างกระบวนการเรียนรู้และสภาพแวดล้อมของประชาชนให้สามารถปรับตัว ประกอบอาชีพและมีสภาพแวดล้อมและคุณภาพชีวิตที่ดี
- ข. ยุทธศาสตร์การพัฒนาขององค์กรปกครองส่วนท้องถิ่นในเขตจังหวัดที่ ๒ ประชาชนมีคุณภาพ
- ๒ ยุทธศาสตร์การพัฒนาสังคม

๒.๒ แผนงานการพัฒนาด้านส่งเสริมการศึกษา

แบบ ผ.๑๒

ที่	โครงการ	วัตถุประสงค์	เป้าหมาย (ผลผลิตของโครงการ)	งบประมาณ					ตัวชี้วัด (KPI)	ผลที่คาดว่าจะได้รับ	หน่วยงาน รับผิดชอบ หลัก
				๒๕๖๑ (บาท)	๒๕๖๒ (บาท)	๒๕๖๓ (บาท)	๒๕๖๔ (บาท)	๒๕๖๕ (บาท)			
๒๖	โครงการศึกษาเรียนรู้เอก สถานศึกษา (โรงเรียนบ้าน โคกลาง)	เพื่อส่งเสริมให้เด็ก ได้เรียนรู้ นวัตกรรมจาก แหล่งเรียนรู้นอก สถานศึกษา	นักเรียนและครูประจำ ชั้นนักเรียน ป.๑-ป.๖	-	-	๙๒,๕๐๐	๙๒,๕๐๐	๙๒,๕๐๐	นักเรียนได้ ศึกษาเรียน จากสถานที่จริง ร้อยละ ๑๐๐	นักเรียนทุกคน ได้ศึกษาเรียน จากสถานที่จริง	กอง การศึกษา
๒๗	โครงการกีฬาสี่ตำบล ดัดโนนวงเวียน (วงเวียน บ้านโพธิ์สามัคคี)	เพื่อให้เยาวชน/ นักเรียนใช้เวลา ว่างให้เกิด ประโยชน์ทาง กายภาพดี	จัดกิจกรรมแข่งขันกีฬา	-	-	๒๐,๐๐๐	๒๐,๐๐๐	๒๐,๐๐๐	เยาวชน/ นักเรียนเข้า ร่วมการ แข่งขันกีฬา ร้อยละ ๙๐	เยาวชน/ นักเรียนใช้เวลา ว่างให้เกิด ประโยชน์ ทางกายภาพ ดี/สามัคคีใน หมู่คณะ	กอง การศึกษา

- ก. ยุทธศาสตร์จังหวัดที่ ๑ เสริมสร้างกระบวนการเรียนรู้และสภาพแวดล้อมของประชาชนให้สามารถปรับตัว ประกอบอาชีพและมีสภาพแวดล้อมและคุณภาพชีวิตที่ดี
- ข. ยุทธศาสตร์การพัฒนาขององค์กรปกครองส่วนท้องถิ่นในเขตจังหวัดที่ ๒ ประชาชนมีคุณภาพ
๒. ยุทธศาสตร์การพัฒนาสังคม

๒.๒ แผนงานการพัฒนาด้านส่งเสริมการศึกษา

แบบ ผ.๑๒

ที่	โครงการ	วัตถุประสงค์	เป้าหมาย (ผลผลิตของโครงการ)	งบประมาณ					ตัวชี้วัด (KPI)	ผลที่คาดว่าจะได้รับ	หน่วยงาน รับผิดชอบ หลัก	
				๒๕๖๑ (บาท)	๒๕๖๒ (บาท)	๒๕๖๓ (บาท)	๒๕๖๔ (บาท)	๒๕๖๕ (บาท)				
๒๘	โครงการห้องสมุดมีชีวิต เพื่อสร้างนิสัยรักการอ่าน (โรงเรียนบ้านโพนสามัคคี)	เพื่อส่งเสริมการ อ่านให้กับนักเรียน	นักเรียนตระหนักถึง ความสำคัญของการ อ่าน	-	-	๒๐,๐๐๐	๒๐,๐๐๐	๒๐,๐๐๐	๒๐,๐๐๐	ร้อยละ ๙๐ ของนักเรียนมี นิสัยรักการ อ่าน	นักเรียนสามารถ นำความรู้ที่ได้ จากการอ่านมา พัฒนาตนเองได้	กอง การศึกษา
๒๙	โครงการป้องกันโรค โดย ผู้นำเด็กและเยาวชนด้วย การสร้างเสริมสุขภาพ (อส น.จังหวัดร่วมกับไทย สามัคคี	เพื่อให้นักเรียน ได้รับความรู้ด้าน การสาธารณสุข เบื้องต้น เช่น การ ปฐมพยาบาล เบื้องต้น เรื่องโรค และภัยใกล้ตัว เบื้องต้น	นักเรียนได้รับความรู้ ด้านการสาธารณสุข เบื้องต้น เช่น การปฐม พยาบาลเบื้องต้น เรื่อง โรคและภัยใกล้ตัว เป็น ต้น	-	-	๒๒,๐๐๐	๒๒,๐๐๐	๒๒,๐๐๐	๒๒,๐๐๐	ร้อยละ ๙๐ ของนักเรียนมี ศักยภาพใน ตนเองด้าน การดูแล สุขภาพต้น	นักเรียนมี ศักยภาพใน ตนเองด้านการ ดูแลสุขภาพต้น พื้นฐาน	กอง การศึกษา
รวม	๒๙ โครงการ	-	-	๒,๕๘๙,๓๐๐	๓,๕๐๗,๓๐๐	๒,๕๘๙,๘๐๐	๒,๕๘๙,๘๐๐	๒,๕๘๙,๘๐๐	-	-	-	-

- ก. ยุทธศาสตร์จังหวัดที่ ๑ เสริมสร้างกระบวนการเรียนรู้และสภาพแวดล้อมของประชาชนให้สามารถปรับตัว ประกอบอาชีพและมีสภาพแวดล้อมและคุณภาพชีวิตที่ดี
- ข. ยุทธศาสตร์การพัฒนาขององค์กรปกครองส่วนท้องถิ่นในเขตจังหวัดที่ ๒ ประชาชนมีคุณภาพ
๒. ยุทธศาสตร์การพัฒนาสังคม

๒.๓ แผนงานการพัฒนาคุณภาพและอนามัย

แบบ ผ.๑๓

ที่	โครงการ	วัตถุประสงค์	เป้าหมาย (ผลผลิตของโครงการ)	งบประมาณ					ตัวชี้วัด (KPI)	ผลที่คาดว่าจะได้รับ	หน่วยงานรับผิดชอบหลัก
				๒๕๖๓ (บาท)	๒๕๖๒ (บาท)	๒๕๖๑ (บาท)	๒๕๖๔ (บาท)	๒๕๖๕ (บาท)			
๑	โครงการป้องกันและควบคุมโรคติดต่อเพื่อลดโอกาสการระบาดของโรคไข้เลือดออก	เพื่อป้องกันและควบคุมการแพร่ระบาดของโรคไข้เลือดออกในชุมชน	จัดซื้อสารเคมีพ่นพุ่มและทรายอะเบท	๕๐,๐๐๐	๕๐,๐๐๐	๑๒๐,๐๐๐	๑๒๐,๐๐๐	๑๒๐,๐๐๐	การแพร่ระบาดของโรคไข้เลือดออกลดลงร้อยละ ๕๐	การแพร่ระบาดของโรคไข้เลือดออกในชุมชนลดลง	สำนักงานปัตติ
๒	โครงการป้องกันและควบคุมโรคพิษสุนัขบ้า	เพื่อป้องกันและควบคุมโรคพิษสุนัขบ้า	จัดซื้อวัคซีนป้องกันโรคพิษสุนัขบ้า	๕๐,๐๐๐	๕๐,๐๐๐	๕๐,๐๐๐	๕๐,๐๐๐	๕๐,๐๐๐	ประชาชนมีความปลอดภัยจากโรคพิษสุนัขบ้าร้อยละ ๕๐	ประชาชนมีความปลอดภัยจากโรคพิษสุนัขบ้า	สำนักงานปัตติ

- ก. ยุทธศาสตร์จังหวัดที่ ๓ เสริมสร้างกระบวนการเรียนรู้และสภาพแวดล้อมของประชาชนให้สามารถปรับตัว ประกอบอาชีพและมีสภาพแวดล้อมและคุณภาพชีวิตที่ดี
- ข. ยุทธศาสตร์การพัฒนาขององค์การปกครองส่วนท้องถิ่นในเขตจังหวัดที่ ๒ ประชาชนมีคุณภาพ
- ๒ ยุทธศาสตร์การพัฒนาสังคม

๒.๓ แผนงานการพัฒนาคุณภาพและอนามัย

แบบ ผ.๑๖

ที่	โครงการ	วัตถุประสงค์	เป้าหมาย (ผลผลิตของโครงการ)	งบประมาณ					ตัวชี้วัด (KPI)	ผลที่คาดว่าจะได้รับ	หน่วย นับ ชนิดของ บันทึก
				๒๕๖๑ (บาท)	๒๕๖๒ (บาท)	๒๕๖๓ (บาท)	๒๕๖๔ (บาท)	๒๕๖๕ (บาท)			
๓	โครงการให้ความรู้และ อบรมป้องกันโรคติดต่อ	เพื่อส่งเสริมสุขภาพ และป้องกันโรค ให้แก่ประชาชนใน พื้นที่	ฝึกอบรม/ประชุม ประชาชนให้ความรู้/ เอกสารรณรงค์	๕๐,๐๐๐	๕๐,๐๐๐	๕๐,๐๐๐	๕๐,๐๐๐	๕๐,๐๐๐	ประชาชนมี สุขภาพแข็งแรง ร้อยละ ๙๐	สำมะโน บันทึก	
๔	โครงการสนับสนุนการ ดำเนินงานกองทุน หลักประกันสุขภาพ อบต. โศภาน(เงินสมทบกองทุน ๙)	เพื่อสมทบกองทุน หลักประกันสุขภาพ ในการดำเนินงาน ส่งเสริมสุขภาพการ ป้องกันโรค การ ฟื้นฟูสมรรถภาพ	สมทบเงินเข้า กองทุนหลักประกัน สุขภาพ อบต.โศภาน	๒๐๐,๐๐๐	๒๐๐,๐๐๐	๒๐๐,๐๐๐	๒๐๐,๐๐๐	๒๐๐,๐๐๐	สมทบเงินไม่ น้อยกว่าร้อยละ ๕๐	สำมะโน บันทึก	

- ก. ยุทธศาสตร์จังหวัดที่ ๑ เสริมสร้างกระบวนการเรียนรู้และสภาพแวดล้อมของประชาชนให้สามารถปรับตัว ประกอบอาชีพและมีสภาพแวดล้อมและคุณภาพชีวิตที่ดี
- ข. ยุทธศาสตร์การพัฒนาขององค์กรปกครองส่วนท้องถิ่นในเขตจังหวัดที่ ๒ ประชาชนมีคุณภาพ
- ๒. ยุทธศาสตร์การพัฒนาสังคม

๒.๓. แผนงานการพัฒนาด้านสุขภาพและอนามัย

แบบ ผ.๑๖

ที่	โครงการ	วัตถุประสงค์	เป้าหมาย (ผลผลิตของโครงการ)	งบประมาณ					ตัวชี้วัด (KPI)	ผลที่คาดว่าจะได้รับ	หน่วยงาน รับผิดชอบ หลัก
				๒๕๖๓ (บาท)	๒๕๖๒ (บาท)	๒๕๖๓ (บาท)	๒๕๖๔ (บาท)	๒๕๖๕ (บาท)			
๕	โครงการรณรงค์ลดการใช้สารเคมีในการประกอบอาชีพเกษตรกรรม	เพื่อให้เกษตรกรมีสุขภาพดี ประชาชนได้บริโภคอาหารปลอดภัย	ฝึกอบรม/ประชุมประชาชนให้ทราบรู้/เอกสารรณรงค์	๓๐,๐๐๐	๓๐,๐๐๐	๓๐,๐๐๐	๓๐,๐๐๐	๓๐,๐๐๐	ลดการใช้สารเคมีของเกษตรกรรวมร้อยละ ๒๐	พื้นที่เกษตรกรรม ความปลอดภัย ปศุสัตว์ เภยศรกรมวิสุท สาธารณสุข	สำนักงานปลัด
๖	โครงการพัฒนาและส่งเสริมการเล่นกีฬา วอลเลย์บอล * ตาพระ ยาคัพ (อุตรดิตถ์)	เพื่อส่งเสริมให้ประชาชน ออกกำลังกายและมีสุขภาพอนามัยที่ดี	วอลเลย์บอล * ตาพระ ยาคัพ	-	-	๒๐,๐๐๐	๒๐,๐๐๐	๒๐,๐๐๐	ประชาชนมีสุขภาพที่ดีร้อยละ ๕๐	ประชาชนมีสุขภาพที่ดี	สำนักงานปลัด

- ก. ยุทธศาสตร์จังหวัดที่ ๑ เสริมสร้างกระบวนการเรียนรู้และสภาพแวดล้อมทางกายภาพและคุณภาพชีวิตที่ดี
- ข. ยุทธศาสตร์การพัฒนาขององค์กรปกครองส่วนท้องถิ่นในเขตจังหวัดที่ ๒ ประชาชนมีคุณภาพ
๒. ยุทธศาสตร์การพัฒนาลำปาง

๒.๓ แผนงานการพัฒนาคุณภาพและอนามัย

แบบ ผ.๑๖

ที่	โครงการ	วัตถุประสงค์	เป้าหมาย (ผลผลิตของโครงการ)	งบประมาณ					ตัวชี้วัด (KPI)	ผลที่คาดว่าจะได้รับ	หน่วยงาน รับผิดชอบ หลัก
				๒๕๖๑ (บาท)	๒๕๖๒ (บาท)	๒๕๖๓ (บาท)	๒๕๖๔ (บาท)	๒๕๖๕ (บาท)			
๓	โครงการก่อสร้างออก กำลังกายและจิตใจเรื่อง ออกกำลังกาย หมู่ที่ ๒	เพื่อส่งเสริม กิจกรรม สร้างสรรค์เช่น ออกกำลังกาย กิจกรรม นันทนาการ	ก่อสร้างสถานออกกำลังกาย กายและจิตใจเรื่อง ออกกำลังกาย	๓๐๐,๐๐๐	๓๐๐,๐๐๐	๓๐๐,๐๐๐	๓๐๐,๐๐๐	๓๐๐,๐๐๐	ประชาชนมีสุข ภาวะที่ดีร้อยละ ๕๐	ประชาชนมี สุขภาพที่ดี	กองช่าง
๔	โครงการก่อสร้างสนาม กีฬา หมู่ที่ ๓	เพื่อส่งเสริมการ ออกกำลังกาย	ขนาดกว้าง ๕๐ เมตร ยาว ๓๐๐ เมตร	๓๐๐,๐๐๐	๓๐๐,๐๐๐	๓๐๐,๐๐๐	๓๐๐,๐๐๐	๓๐๐,๐๐๐	ประชาชนมีสุข ภาวะที่ดีร้อยละ ๕๐	ประชาชนมี สุขภาพที่ดี ป้องกันโรค	กองช่าง



- ก. ยุทธศาสตร์จังหวัดที่ ๑ เสริมสร้างกระบวนการเรียนรู้และสภาพแวดล้อมของประชาชนให้สามารถปรับตัว ประกอบด้วยอาชีพและมีสภาพแวดล้อมและคุณภาพชีวิตที่ดี
- ข. ยุทธศาสตร์การพัฒนาองค์กรปกครองส่วนท้องถิ่นในเขตจังหวัดที่ ๒ ประชาชนมีคุณภาพ
๒. ยุทธศาสตร์การพัฒนาสังคม

๒.๓ แผนงานการพัฒนาคุณภาพและอนามัย

แบบ ผ.๑๖

ที่	โครงการ	วัตถุประสงค์	เป้าหมาย (ผลผลิตของโครงการ)	งบประมาณ					ตัวชี้วัด (KPI)	ผลที่คาดว่าจะได้รับ	หน่วยงาน รับผิดชอบ หลัก
				๒๕๖๑ (บาท)	๒๕๖๒ (บาท)	๒๕๖๓ (บาท)	๒๕๖๔ (บาท)	๒๕๖๕ (บาท)			
๙	โครงการสนับสนุนอาหารกลางวัน ให้แก่เด็กนักเรียน (ยุทธนา) โรงเรียนทั้ง ๔ แห่ง	เพื่อสนับสนุนงบประมาณให้แก่โรงเรียนเป็นค่าใช้จ่ายในการจัดทำอาหารกลางวัน ให้เด็กนักเรียน	จัดซื้อจัดจ้างอาหารกลางวันให้เด็กนักเรียน	๒,๐๐๐,๐๐๐ (บาท)	๒,๘๕๐,๐๐๐ (บาท)	๒,๘๕๐,๐๐๐ (บาท)	๒,๘๕๐,๐๐๐ (บาท)	๒,๘๕๐,๐๐๐ (บาท)	เด็กนักเรียนมีสุขภาพสมบูรณ์แข็งแรง เหมาะสมตามวัย ร้อยละ ๘๐	เด็กนักเรียนมีสุขภาพสมบูรณ์แข็งแรง เหมาะสมตามวัย	กองการศึกษา
๑๐	โครงการจัดหาอาหารเสริม (นม) ให้แก่เด็กนักเรียน โรงเรียนทั้ง ๔ แห่ง และ ศพด.สังกัด อบต.โคกสถาน	เพื่อส่งเสริมโภชนาการให้แก่เด็กนักเรียนและเด็กเล็ก ในศูนย์พัฒนาเด็กเล็ก	จัดซื้อจัดจ้างอาหารเสริม(นม) ให้เด็กนักเรียน	๓,๐๐๐,๐๐๐ (บาท)	๓,๐๐๐,๐๐๐ (บาท)	๓,๐๐๐,๐๐๐ (บาท)	๓,๐๐๐,๐๐๐ (บาท)	๓,๐๐๐,๐๐๐ (บาท)	เด็กนักเรียนมีสุขภาพสมบูรณ์แข็งแรง เหมาะสมตามวัย ร้อยละ ๘๐	เด็กนักเรียนมีสุขภาพสมบูรณ์แข็งแรง เหมาะสมตามวัย	กองการศึกษา

- ก. ยุทธศาสตร์จังหวัดที่ ๓ เสริมสร้างกระบวนการเรียนรู้และสภาพแวดล้อมของประชาชนให้สามารถปรับตัว ประกอบอาชีพและมีสภาพแวดล้อมและคุณภาพชีวิตที่ดี
- ข. ยุทธศาสตร์การพัฒนาขององค์การปกครองส่วนท้องถิ่นในเขตจังหวัดที่ ๒ ประชาชนมีคุณภาพ
- ๒.ยุทธศาสตร์การพัฒนารัฐบาล

๒.๓ แผนงานการพัฒนาพื้นฐานสุขภาพและอนามัย

แบบ ผ.๑๒

ที่	โครงการ	วัตถุประสงค์	เป้าหมาย (ผลผลิตของโครงการ)	งบประมาณ					ตัวชี้วัด (KPI)	ผลที่คาดว่าจะได้รับ	หน่วยงาน รับผิดชอบ หลัก
				๒๕๖๑ (บาท)	๒๕๖๒ (บาท)	๒๕๖๓ (บาท)	๒๕๖๔ (บาท)	๒๕๖๕ (บาท)			
๑๑	โครงการป้องกันและแก้ไข ปัญหาโรคขาดสารไอโอดีน อย่างเข้มแข็งและยั่งยืน	เพื่อส่งเสริม สุขภาพและ ป้องกันโรคไทรอยด์ ประชาชนในพื้นที่	รณรงค์ป้องกันโรคขาด สารไอโอดีน	๓๐,๐๐๐	๓๐,๐๐๐	๓๐,๐๐๐	๓๐,๐๐๐	๓๐,๐๐๐	ประชาชนมี ความรู้/มี สุขภาพแข็งแรง ร้อยละ ๘๐	ประชาชนมี ความรู้/มี สุขภาพแข็งแรง ไม่เป็นโรคที่เกิด จากการขาด ไอโอดีน	สำนักงาน ปลัด จังหวัด
๑๒	โครงการส่งเสริมสุขภาพ ช่องปาก	เพื่อสนับสนุน งบประมาณให้แก่ รพ.สต.หรือ ศพด. ในการดำเนิน โครงการ	กิจกรรมตรวจส่งเสริม สุขภาพช่องปาก	๖๐,๐๐๐	๖๐,๐๐๐	๖๐,๐๐๐	๖๐,๐๐๐	๖๐,๐๐๐	เด็ก เยาวชนมี สุขภาพช่องปาก ที่ดีร้อยละ ๘๐	เด็ก เยาวชนมี สุขภาพช่องปาก ที่ดี	สำนักงาน ปลัด จังหวัด

- ก. ยุทธศาสตร์จังหวัดที่ ๓ เสริมสร้างกระบวนการเรียนรู้และสภาพแวดล้อมของประชาชนให้สามารถปรับตัว ประกอบอาชีพและมีสภาพแวดล้อมและคุณภาพชีวิตที่ดี
- ข. ยุทธศาสตร์การพัฒนาขององค์กรปกครองส่วนท้องถิ่นในเขตจังหวัดที่ ๒ ประชาชนมีคุณภาพ
๒. ยุทธศาสตร์การพัฒนาสังคม

๒.๓ แผนงานการพัฒนาคุณภาพและอนามัย

แบบ ผ.๑๖

ที่	โครงการ	วัตถุประสงค์	เป้าหมาย (ผลผลิตของโครงการ)	งบประมาณ					ตัวชี้วัด (KPI)	ผลที่คาดว่าจะได้รับ	หน่วยงาน รับผิดชอบ หลัก
				๒๕๖๑ (บาท)	๒๕๖๒ (บาท)	๒๕๖๓ (บาท)	๒๕๖๔ (บาท)	๒๕๖๕ (บาท)			
๓๓	โครงการตรวจคัดกรอง เบาหวานและระดับ ไขมัน	เพื่อตรวจคัด กรองปัญหาสุขภาพ ของ ประชาชน อายุ ๑๕ ปีขึ้นไป	จัดซื้อวัสดุทางการแพทย์และ คัดกรองเบาหวาน+ ความดัน	๔๑,๐๐๐	๔๑,๐๐๐	๔๑,๐๐๐	๔๑,๐๐๐	๔๑,๐๐๐	กลุ่มเป้าหมาย ได้รับการตรวจ คัดกรองไม่ น้อยกว่าร้อยละ ๙๐	ประชาชนมี สุขภาพที่ดีและมี ข้อมูลด้าน สุขภาพของ ประชาชน	สำนักงาน ปลัด
๓๔	หมู่บ้านสุขภาพดีวิถีชีวิต ไทย รพ.สช.โคกสถาน (อุทหนูน)	เพื่อต้นแบบงาน หมู่บ้านสุขภาพดี วิถีชีวิตไทย	ฝึกอบรม/รวมกลุ่มทำ กิจกรรมหมู่บ้าน สุขภาพดีวิถีชีวิตไทย	๓๖,๐๐๐	๓๖,๐๐๐	๓๖,๐๐๐	๓๖,๐๐๐	๓๖,๐๐๐	กลุ่มเป้าหมาย ดำรงชีวิต สุขภาพดีวิถี ชีวิตไทยและ ขยายผลร้อยละ ๙๐	ประชาชน/ ครอบครัว ต้นแบบ ดำรงชีวิต สุขภาพดีวิถี ชีวิตไทย	สำนักงาน ปลัด

- ก. ยุทธศาสตร์จังหวัดที่ ๑ เสริมสร้างกระบวนการเรียนรู้และสภาพแวดล้อมของประชาชนให้สามารถปรับรับตัว ประกอบอาชีพและมีสภาพแวดล้อมและคุณภาพชีวิตที่ดี
- ข. ยุทธศาสตร์การพัฒนาองค์กรปกครองส่วนท้องถิ่นในเขตจังหวัดที่ ๒ ประชาชนมีคุณภาพ
- ๒.ยุทธศาสตร์การพัฒนาสังคม

๒.๓ แผนงานการพัฒนาด้านสุขภาพและอนามัย

แบบ ผ.๑๖

ที่	โครงการ	วัตถุประสงค์	เป้าหมาย (ผลผลิตของโครงการ)	งบประมาณ					ตัวชี้วัด (KPI)	ผลที่คาดว่าจะได้รับ	หน่วยงาน รับผิดชอบ หลัก
				๒๕๖๑ (บาท)	๒๕๖๒ (บาท)	๒๕๖๓ (บาท)	๒๕๖๔ (บาท)	๒๕๖๕ (บาท)			
๑๕	โครงการรณรงค์ด้านโภชนาการ เขตติดต่อสถานศึกษา	-เพื่อสร้าง ภูมิคุ้มกันด้าน สุขภาพ -สร้างความ ตระหนักต่อมหันต ภัยของสิ่งเสพติด -ร่วมรณรงค์ ต่อต้านและ ป้องกันยาเสพติด ในโรงเรียน	กิจกรรมต่อต้านสิ่งเสพติดของ สถานศึกษา	๒๐,๐๐๐	๒๐,๐๐๐	๒๐,๐๐๐	๒๐,๐๐๐	๒๐,๐๐๐	บุคลากร ทางการศึกษา และนักเรียน ปลอดภัยจากสิ่ง เสพติด ร้อยละ ๑๐๐	บุคลากรทางการ ศึกษาและ นักเรียนได้รับ ความปลอดภัย จากสิ่งเสพติด	กอง การศึกษา
๑๖	โครงการเงินอุดหนุน สำหรับค่าเดินทางไป แนวทางพระราชดำริด้าน สาธารณสุข	เพื่อดำเนินงาน ตามแนวทาง พระราชดำริด้าน สาธารณสุข	กิจกรรมด้านการ สาธารณสุขที่เหมาะสม กับปัญหาตามบริบท พื้นที่ของแต่ละหมู่บ้าน	-	๑๒๐,๐๐๐	๑๒๐,๐๐๐	๑๒๐,๐๐๐	๑๒๐,๐๐๐	ประชาชนในแต่ ละหมู่บ้านได้รับ การแก้ไขปัญหา ด้านการ สาธารณสุข ตามบริบทของ พื้นที่	ได้ดำเนินงาน ขับเคลื่อนตาม แนวทาง พระราชดำริ ด้านสาธารณสุข	สำนักปลัด

- ก. ยุทธศาสตร์จังหวัดที่ ๓ เสริมสร้างกระบวนการเรียนรู้และสภาพแวดล้อมของประชาชนให้สามารถปรับตัว ประกอบอาชีพและมีสภาพแวดล้อมและคุณภาพชีวิตที่ดี
- ข. ยุทธศาสตร์การพัฒนาขององค์การปกครองส่วนท้องถิ่นในเขตจังหวัดที่ ๒ ประชาชนมีคุณภาพ
- ๒. ยุทธศาสตร์การพัฒนาสังคม

๒.๓ แผนงานการพัฒนาด้านสุขภาพและอนามัย

แบบ ผ.๑๒

ที่	โครงการ	วัตถุประสงค์	เป้าหมาย (ผลผลิตของโครงการ)	งบประมาณ					ตัวชี้วัด (KPI)	ผลที่คาดว่าจะได้รับ	หน่วยงาน รับผิดชอบ หลัก
				๒๕๖๑ (บาท)	๒๕๖๒ (บาท)	๒๕๖๓ (บาท)	๒๕๖๔ (บาท)	๒๕๖๕ (บาท)			
๓๗	โครงการสัปดาห์ปลอดโรค คบ ปลอดภัย จากโรคพิษสุนัข บ้า	เพื่อป้องกันและ ควบคุมโรคพิษ สุนัขบ้า ตาม โครงการสัตว์ ปลอดโรค คบ ปลอดภัย จงหาโรค พิษสุนัขบ้า	จัดซื้อวัคซีน อุปกรณ์ใ้ การฉีด /อบรมให้ ความรู้เกี่ยวกับกา ป้องกันและควบคุมโรค พิษสุนัขบ้า	๕๐,๐๐๐	๕๐,๐๐๐	๕๐,๐๐๐	๕๐,๐๐๐	๕๐,๐๐๐	ประชาชนมี ความปลอดภัย เกี่ยวกับโรคพิษ สุนัขบ้า ร้อยละ ๑๐๐	ประชาชนมี ความปลอดภัย และมีความรู้ เกี่ยวกับโรคพิษ สุนัขบ้า	สำนักงานง รับติดต่อ หลัก

- ก. ยุทธศาสตร์จังหวัดที่ ๑ เสริมสร้างกระบวนการเรียนรู้และสภาพแวดล้อมของประชาชนให้สามารถปรับตัว ประกอบอาชีพและมีสภาพแวดล้อมและคุณภาพชีวิตที่ดี
- ข. ยุทธศาสตร์การพัฒนาขององค์กรปกครองส่วนท้องถิ่นในเขตจังหวัดที่ ๒ ประชาชนมีคุณภาพ

๒. ยุทธศาสตร์การพัฒนาสังคม

๒.๓ แผนงานการพัฒนาคุณภาพและอนามัย

แบบ ผ.๑๒

ที่	โครงการ	วัตถุประสงค์	เป้าหมาย (ผลผลิตของโครงการ)	งบประมาณ					ตัวชี้วัด (KPI)	ผลที่คาดว่าจะได้รับ	หน่วยงาน รับผิดชอบ หลัก
				๒๕๖๑ (บาท)	๒๕๖๒ (บาท)	๒๕๖๓ (บาท)	๒๕๖๔ (บาท)	๒๕๖๕ (บาท)			
๑๘	โครงการสร้างห้องน้ำดื่ม ของ(สว)รับกิจกรรม ชุมชน) หมู่ที่ ๒	เพื่อสุขอนามัยที่ดี ของประชาชน	ขนาดกว้าง ๓ เมตร ยาว ๑๒ เมตร จำนวน ๔ ห้อง	๑๕๐,๐๐๐	๑๕๐,๐๐๐	๑๕๐,๐๐๐	๑๕๐,๐๐๐	๑๕๐,๐๐๐	ประชาชนมีสุข ภาวะที่ดีร้อยละ ๕๐	ประชาชนเข้า ร่วมกิจกรรมมี สุขภาวะที่ดี	กองช่าง
๑๙	โครงการส่งเสริมงาน สาธารณสุขชุมชนใน ชุมชน (อุตรบูรณ์)	เพื่อสนับสนุน งบประมาณให้แก หมู่บ้านในการ ดำเนินงาน สาธารณสุขมูล ฐาน	อบรมพัฒนาศักยภาพ อสม.เพื่อดำเนิน กิจกรรมสาธารณสุข ฐาน	๗,๐๐๐	๗,๐๐๐	๗,๐๐๐	๗,๐๐๐	๗,๐๐๐	ประชาชนมี สุขภาพ พละมานามัยที่ แข็งแรง ร้อย ละ ๘๐	การดำเนินงาน ตามสาธารณสุข มูลฐานเป็นไป อย่างมี ประสิทธิภาพ ประชาชนมี สุขภาพ พละมานามัยที่ แข็งแรง	สำนักงาน ปลัด
<b>รวม</b>	<b>๑๙ โครงการ</b>			๗,๒๕๒,๖๐๐	๘,๒๗๒,๖๐๐	๘,๕๕๘,๘๐๐	๘,๕๕๘,๘๐๐	๘,๕๕๘,๘๐๐	-	-	-

ก. ยุทธศาสตร์จังหวัดที่ ๑ เสริมสร้างกระบวนการเรียนรู้และสภาพแวดล้อมของประชาชนให้สามารถปรับตัว ประกอบอาชีพและมีสภาพแวดล้อมและคุณภาพชีวิตที่ดี

ข. ยุทธศาสตร์การพัฒนาขององค์กรปกครองส่วนท้องถิ่นในเขตจังหวัดที่ ๒ ประชาชนมีคุณภาพ

๒. ยุทธศาสตร์การพัฒนาสังคม

๒.๔ แผนงานการพัฒนาด้านสวัสดิการสังคม/ชุมชน

แบบ ผ.๐๒

ที่	โครงการ	วัตถุประสงค์	เป้าหมาย (ผลผลิตของโครงการ)	งบประมาณ					ตัวชี้วัด (KPI)	ผลที่คาดว่าจะได้รับ	หน่วยงาน รับผิดชอบ หลัก
				๒๕๖๑ (บาท)	๒๕๖๒ (บาท)	๒๕๖๓ (บาท)	๒๕๖๔ (บาท)	๒๕๖๕ (บาท)			
๑	โครงการเงินอุดหนุนทั่วไป เงินอุดหนุนสำหรับ โครงการเสริมสร้าง สวัสดิการทางสังคมให้แก่ผู้ พิการและทุพพลภาพ	เพื่อเป็นสวัสดิการ ทางสังคมให้แก่ผู้ พิการและทุพพล ภาพ	สงเคราะห์เบี้ยยังชีพผู้ พิการและทุพพลภาพ	-	๒,๕๓๕,๕๐๐	๒,๕๓๕,๕๐๐	๒,๕๓๕,๕๐๐	๒,๕๓๕,๕๐๐	ผู้พิการและ ทุพพลภาพมี สวัสดิการร้อย ละ ๑๐๐	ผู้พิการและ ทุพพลภาพมีเงิน ผู้สงเคราะห์เพื่อ การยังชีพ	สำนักงาน ปลัด
๒	โครงการเงินอุดหนุนทั่วไป สำหรับสนับสนุนการ สงเคราะห์เบี้ยยังชีพผู้ป่วย เอดส์	เพื่อเป็นสวัสดิการ ทางสังคม สำหรับ สนับสนุนการ สงเคราะห์เบี้ยยัง ชีพผู้ป่วยเอดส์	สงเคราะห์เบี้ยยังชีพ ผู้ป่วยเอดส์	-	๑๐๐,๐๐๐	๑๐๐,๐๐๐	๑๐๐,๐๐๐	๑๐๐,๐๐๐	ผู้ป่วยเอดส์มี สวัสดิการร้อย ละ ๑๐๐	ผู้ป่วยเอดส์มีเงิน ผู้สงเคราะห์เพื่อ การยังชีพ	สำนักงาน ปลัด
๓	โครงการเงินอุดหนุนทั่วไป โครงการสร้างหลักประกัน ต้นทุนให้แก่ผู้สูงอายุ	เพื่อเป็นสวัสดิการ ทางสังคม โครงการสร้าง หลักประกันด้าน รายได้แก่ผู้สูงอายุ	สงเคราะห์เบี้ยยังชีพ สร้างหลักประกัน รายได้แก่ผู้สูงอายุ	-	๗,๖๕๘,๖๐๐	๗,๖๕๘,๖๐๐	๗,๖๕๘,๖๐๐	๗,๖๕๘,๖๐๐	ผู้สูงอายุมี สวัสดิการร้อย ละ ๑๐๐	ผู้สูงอายุมีเงินผู้ สงเคราะห์เพื่อ การยังชีพ	สำนักงาน ปลัด

- ก. ยุทธศาสตร์จังหวัดที่ ๑ เสริมสร้างกระบวนการเรียนรู้และสภาพแวดล้อมของประชาชนให้สามารถปรับตัว ประกอบอาชีพและมีสภาพแวดล้อมและคุณภาพชีวิตที่ดี
- ข. ยุทธศาสตร์การพัฒนาระบบโครงสร้างขององค์กรปกครองส่วนท้องถิ่นในเขตจังหวัดที่ ๒ ประชาชนมีคุณภาพ
- ๒. ยุทธศาสตร์การพัฒนาลุ่มน้ำ

๒.๔ แผนงานการพัฒนาตำบลนวัตกรรมสังคม/ชุมชน

แบบ ผ.๐๖

ที่	โครงการ	วัตถุประสงค์	เป้าหมาย (ผลผลิตของโครงการ)	งบประมาณ					ตัวชี้วัด (KPI)	ผลที่คาดว่าจะได้รับ	หน่วยงาน รับผิดชอบ หลัก
				๒๕๖๑ (บาท)	๒๕๖๒ (บาท)	๒๕๖๓ (บาท)	๒๕๖๔ (บาท)	๒๕๖๕ (บาท)			
๔	โครงการส่งเสริมสวัสดิการชุมชน(เงินสมทบกองทุนสวัสดิการชุมชน)	เพื่อส่งเสริมการออมเงินและเป็นสวัสดิการของประชาชน	เงินสมทบกองทุนสวัสดิการชุมชน	๓๐๐,๐๐๐	๓๐๐,๐๐๐	๓๐๐,๐๐๐	๓๐๐,๐๐๐	๓๐๐,๐๐๐	ประชาชนมีแหล่งเงินทุนประกอบอาชีพร้อยละ ๕	ประชาชนมีการออมเงินเพื่อเป็นกองทุนสวัสดิการชุมชน	สำนักงานปลัด
๕	โครงการส่งเสริมพัฒนาสตรี เด็ก เยาวชน ผู้สูงอายุ ผู้พิการและผู้ด้อยโอกาสทางสังคม	เพื่อส่งเสริมและพัฒนาด้านต่างๆแก่ สตรี เด็ก เยาวชน ผู้สูงอายุ ผู้พิการและผู้ด้อยโอกาสทางสังคม	จัดกิจกรรมที่ส่งเสริมและพัฒนาด้านต่างๆแก่ สตรี เด็ก เยาวชน ผู้สูงอายุ ผู้พิการและผู้ด้อยโอกาสทางสังคม	๓๐๐,๐๐๐	๓๐๐,๐๐๐	๓๐๐,๐๐๐	๓๐๐,๐๐๐	๓๐๐,๐๐๐	สตรี เด็ก เยาวชน ผู้สูงอายุ ผู้พิการและผู้ด้อยโอกาสทางสังคมร้อยละ ๑๐	สตรี เด็ก เยาวชน ผู้สูงอายุ ผู้พิการและผู้ด้อยโอกาสทางสังคม พัฒนาด้านต่างๆ	สำนักงานปลัด
๖	โครงการแคว้นที่ช่วยเหลือผู้ด้อยโอกาสผู้ยากไร้ในชุมชน	เพื่อให้การช่วยเหลือผู้ด้อยโอกาสในพื้นที่	มอบถุงยังชีพและเงินช่วยเหลือ/เงินอุดหนุน	๓๐,๐๐๐	๓๐,๐๐๐	๓๐,๐๐๐	๓๐,๐๐๐	๓๐,๐๐๐	ลดความเหลื่อมล้ำในชุมชนร้อยละ ๑๐	ผู้ด้อยโอกาสได้รับการช่วยเหลือ	สำนักงานปลัด



- ก. ยุทธศาสตร์จังหวัดที่ ๑ เสริมสร้างกระบวนการเรียนรู้และสภาพแวดล้อมของประชาชนให้สามารถปรับตัว ประกอบอาชีพและมีสภาพแวดล้อมและคุณภาพชีวิตที่ดี
- ข. ยุทธศาสตร์การพัฒนาขององค์กรปกครองส่วนท้องถิ่นในเขตจังหวัดที่ ๒ ประชาชนมีคุณภาพ
- ๒.ยุทธศาสตร์การพัฒนาสังคม

๒.๔ แผนงานการพัฒนาด้านสวัสดิการสังคม/ชุมชน

แบบ ๕.๑๒

ที่	โครงการ	วัตถุประสงค์	เป้าหมาย (ผลผลิตของโครงการ)	งบประมาณ					ตัวชี้วัด (KPI)	ผลที่คาดว่าจะได้รับ	หน่วยงาน รับผิดชอบ หลัก
				๒๕๖๑ (บาท)	๒๕๖๒ (บาท)	๒๕๖๓ (บาท)	๒๕๖๔ (บาท)	๒๕๖๕ (บาท)			
๗	โครงการจัดหาวัสดุอุปกรณ์ทางการแพทย์สำหรับผู้ป่วยติดเตียงหรือผู้ป่วยประเภทอื่น	เพื่อซื้อเตียง พยาบาล รถเข็น รวมถึงอุปกรณ์ทางการแพทย์ ฯลฯ	ซื้อเตียงพยาบาล รถเข็น อุปกรณ์ทางการแพทย์ ฯลฯ	๑๐๐,๐๐๐	๑๐๐,๐๐๐	๑๐๐,๐๐๐	๑๐๐,๐๐๐	๑๐๐,๐๐๐	ผู้ป่วยติดเตียง/ ผู้ป่วยประเภท อื่นตัวชี้วัดได้ ตามสมควรแก่ กายภาพ ร้อย ละ ๕๐	มีอุปกรณ์ทาง การแพทย์ สำหรับผู้ป่วยติด เตียงหรือผู้ป่วย ประเภทอื่น	สำนักงาน ปลัด จังหวัด
๘	โครงการเยี่ยมบ้านผู้สูงอายุ ผู้พิการ	เพื่อดำเนินการให้ความรู้และเยี่ยมบ้านผู้สูงอายุ ผู้พิการ	มอบถุงยังชีพและ แนะนำให้ความรู้ด้าน สุขภาพกายและ สุขภาพจิต	๑๐๐,๐๐๐	๑๐๐,๐๐๐	๑๐๐,๐๐๐	๑๐๐,๐๐๐	๑๐๐,๐๐๐	เยี่ยมบ้าน ผู้สูงอายุ ผู้พิการ ครัวเรือน สุขภาพกายและ สุขภาพจิต ร้อย ละ ๕๐	เยี่ยมบ้าน ผู้สูงอายุ ผู้พิการ มีกำลังใจในการ ดำรงชีพ	สำนักงาน ปลัด จังหวัด

- ก. ยุทธศาสตร์จังหวัดที่ ๑ เสริมสร้างกระบวนการเรียนรู้และสภาพแวดล้อมของประชาชนให้สามารถปรับตัว ประกอบอาชีพและมีสภาพแวดล้อมและคุณภาพชีวิตที่ดี
- ข. ยุทธศาสตร์การพัฒนาขององค์กรปกครองส่วนท้องถิ่นในเขตจังหวัดที่ ๒ ประชาชนมีคุณภาพ

๒.ยุทธศาสตร์การพัฒนาสังคม

๒.๔ แผนงานการพัฒนาต้นแบบสวัสดิการสังคม/ชุมชน

แบบ ผ.๑๖

ที่	โครงการ	วัตถุประสงค์	เป้าหมาย (ผลผลิตของโครงการ)	งบประมาณ					ตัวชี้วัด (KPI)	ผลที่คาดว่าจะได้รับ	หน่วยงานรับผิดชอบหลัก
				๒๕๖๑ (บาท)	๒๕๖๒ (บาท)	๒๕๖๓ (บาท)	๒๕๖๔ (บาท)	๒๕๖๕ (บาท)			
๙	โครงการจัดตั้งกลุ่มหมอนวดสำหรับผู้พิการ	เพื่อฝึกอบรมการนวดสำหรับผู้พิการ	สนับสนุนการจัดตั้งกลุ่มและฝึกการนวดที่ถูกต้อง	๑๐๐,๐๐๐	๑๐๐,๐๐๐	๑๐๐,๐๐๐	๑๐๐,๐๐๐	๑๐๐,๐๐๐	กลุ่มผู้พิการ มีอาชีพสร้างรายได้ร้อยละ ๕๐	สร้างรายได้กลุ่มผู้พิการ	สำนักงานปลัด
๑๐	โครงการสนับสนุนกองทุนออมวันละบาท หมู่ที่ ๒ บ้านชั้นม่วง	เพื่อสนับสนุนกองทุนสวัสดิการให้กับประชาชนและส่งเสริมการออมตามหลักปรัชญาเศรษฐกิจพอเพียง	สมทบเงินให้กองทุนสวัสดิการจากโครงการออมวันละบาท	-	๔๐,๐๐๐	๔๐,๐๐๐	๔๐,๐๐๐	๔๐,๐๐๐	สมทบเงินกองทุนออมวันละบาท ร้อยละ ๕๐	ประชาชนมีเงินออมและสวัสดิการจากโครงการออม	สำนักงานปลัด
รวม	๑๐ โครงการ	-	-	๑๗๐,๐๐๐	๑๔๐,๐๐๐	๑๔๐,๐๐๐	๑๔๐,๐๐๐	๑๘๐,๐๐๐	-	-	-

- ก. ยุทธศาสตร์จังหวัดที่ ๑ เสริมสร้างกระบวนการเรียนรู้และสภาพแวดล้อมของประชาชนให้สามารถปรับตัว ประกอบอาชีพและมีสภาพแวดล้อมและคุณภาพชีวิตที่ดี
- ข. ยุทธศาสตร์การพัฒนาขององค์กรปกครองส่วนท้องถิ่นในเขตจังหวัดที่ ๒ ประชาชนมีคุณภาพ
- ๒. ยุทธศาสตร์การพัฒนาสังคม

๒.๕ แผนงานการพัฒนาตามส่งเสริมระบบความปลอดภัยในชีวิตและทรัพย์สิน ลดอุบัติเหตุ อาชญากรรมและการบริหารราชการณภัย

แบบ ผ.๐๒

ที่	โครงการ	วัตถุประสงค์	เป้าหมาย (ผลผลิตของโครงการ)	งบประมาณ					ตัวชี้วัด (KPI)	ผลที่คาดว่าจะได้รับ	หน่วยงาน รับผิดชอบ หลัก
				๒๕๖๑ (บาท)	๒๕๖๒ (บาท)	๒๕๖๓ (บาท)	๒๕๖๔ (บาท)	๒๕๖๕ (บาท)			
๑	โครงการก่อสร้างศาลาพักผู้โดยสาร หมู่ที่ ๑	เพื่อให้ประชาชนมีสถานที่หยุดรอรถโดยสารประจำทาง ปลอดภัย อุบัติเหตุ	ขนาดกว้าง ๔ เมตร ยาว ๕ เมตร	๒๐๐,๐๐๐	๒๐๐,๐๐๐	๒๐๐,๐๐๐	๒๐๐,๐๐๐	๒๐๐,๐๐๐	ลดอุบัติเหตุมีความปลอดภัยในชีวิตและทรัพย์สินร้อยละ ๘๐	ประชาชนมีที่พักหยุดรอรถโดยสารปลอดภัย อุบัติเหตุ	กองช่าง
๒	โครงการก่อสร้างศาลาพักผู้โดยสาร หมู่ที่ ๒ (บริเวณหน้า อบต./ร.ร.ข้ามวัง)	เพื่อให้ประชาชน/นักเรียนมีสถานที่หยุดรอรถ ช่วยป้องกันและลดอุบัติเหตุ	ขนาดกว้าง ๔ เมตร ยาว ๕ เมตร	๒๐๐,๐๐๐	๒๐๐,๐๐๐	๒๐๐,๐๐๐	๒๐๐,๐๐๐	๒๐๐,๐๐๐	ลดอุบัติเหตุมีความปลอดภัยในชีวิตและทรัพย์สินร้อยละ ๘๐	ประชาชนมีที่พักหยุดรอรถโดยสารช่วยลดอุบัติเหตุ	กองช่าง

- ก. ยุทธศาสตร์จังหวัดที่ ๓ เสริมสร้างกระบวนการเรียนรู้และสภาพแวดล้อมของประชาชนให้สามารถจับตัว ประกอบอาชีพและมีสภาพแวดล้อมและคุณภาพชีวิตที่ดี
- ข. ยุทธศาสตร์การพัฒนาขององค์กรปกครองส่วนท้องถิ่นในเขตจังหวัดที่ ๒ ประชาชนมีคุณภาพ
๒. ยุทธศาสตร์การพัฒนาสังคม

๒.๕ แผนงานการพัฒนาด้านส่งเสริมระบบความปลอดภัยในชีวิตและทรัพย์สิน ลดอุบัติเหตุ อาชญากรรมและการบริหารเทศบาลธำมัญ

แบบ ผ.๑๖

ที่	โครงการ	วัตถุประสงค์	เป้าหมาย (ผลผลิตของโครงการ)	งบประมาณ					ตัวชี้วัด (KPI)	เกณฑ์ค่าที่จะได้รับ	หน่วยงาน รับผิดชอบ หลัก
				๒๕๖๑ (บาท)	๒๕๖๒ (บาท)	๒๕๖๓ (บาท)	๒๕๖๔ (บาท)	๒๕๖๕ (บาท)			
๓	โครงการทำคูกระบะตามถนนเส้นหลักภายในตำบลโคกसान	เพื่อเป็นการป้องกันและลดอุบัติเหตุจากการจราจร เช่น บริเวณสี่แยก หรือจุดเสี่ยง	ติดตั้งรางระบายน้ำขนาด ๖๐๐ มม. ๖๐๐ เมตร	๒๐๐,๐๐๐	๒๐๐,๐๐๐	๒๐๐,๐๐๐	๒๐๐,๐๐๐	๒๐๐,๐๐๐	ลดอุบัติเหตุ ความปลอดภัยในชีวิตและทรัพย์สินร้อยละ ๘๐	ประชาชนมีความระมัดระวังในการใช้ถนนและลดอุบัติเหตุ	กองช่าง
๔	โครงการติดตั้ง GUARD RAIL	เพื่อเป็นการป้องกันและลดอุบัติเหตุจากการจราจร	ติดตั้ง GUARD RAIL จำนวน ๓๐ จุด	๒๐๐,๐๐๐	๒๐๐,๐๐๐	๒๐๐,๐๐๐	๒๐๐,๐๐๐	๒๐๐,๐๐๐	ลดอุบัติเหตุร้อยละ ๘๐	ประชาชนมีความสะดวกในการใช้ถนนและลดอุบัติเหตุ	กองช่าง
	บริเวณจุดเสี่ยงต่อการเกิดอุบัติเหตุ										

- ก. ยุทธศาสตร์จังหวัดที่ ๑ เสริมสร้างกระบวนการเรียนรู้และสภาพแวดล้อมของประชาชนให้สามารถปรับตัว ประกอบอาชีพและมีสภาพแวดล้อมและคุณภาพชีวิตที่ดี
- ข. ยุทธศาสตร์การพัฒนาขององค์กรปกครองส่วนท้องถิ่นในเขตจังหวัดที่ ๒ ประชาชนมีคุณภาพ

๒. ยุทธศาสตร์การพัฒนาสังคม

๒.๕ แผนงานการพัฒนาคุณภาพชีวิตและทรัพยากรมนุษย์ ๓.๓ ยุทธศาสตร์การบูรณาการและการบริหารราชการณกิจ

แบบ ผ.๐๒

ที่	โครงการ	วัตถุประสงค์	เป้าหมาย (ผลผลิตของโครงการ)	งบประมาณ				ตัวชี้วัด (KPI)	ผลที่คาดว่าจะได้รับ	หน่วยงาน รับผิดชอบหลัก
				๒๕๖๑ (บาท)	๒๕๖๒ (บาท)	๒๕๖๓ (บาท)	๒๕๖๔ (บาท)			
๕	โครงการสร้างเครือข่ายถ่ายทอดความรู้ด้านการป้องกันและบรรเทาสาธารณภัยและภัยอุทกภัย	เพื่อสร้างเครือข่ายในการป้องกันและบรรเทาสาธารณภัย	ฝึกอบรม/ซ้อมการป้องกันและบรรเทาสาธารณภัย	๕๐,๐๐๐	๕๐,๐๐๐	๕๐,๐๐๐	๕๐,๐๐๐	ประสิทธิภาพ ศักยภาพ จนท.ปก.ร้อยละ ๗๐	การป้องกันและบรรเทาสาธารณภัยมีประสิทธิภาพ	สำนักงานปลัด
๖	โครงการจัดซื้อวัสดุอุปกรณ์สำหรับปกป้องและบรรเทาสาธารณภัย	เพื่อเป็นการป้องกันและบรรเทาสาธารณภัย เช่นกรวยจราจร ไฟดับวาง	จัดซื้อวัสดุ อุปกรณ์ สำหรับรับการป้องกันและบรรเทาสาธารณภัย	๕๐,๐๐๐	๕๐,๐๐๐	๕๐,๐๐๐	๕๐,๐๐๐	ประสิทธิภาพ ศักยภาพ จนท.ปก.ร้อยละ ๗๐	การป้องกันและบรรเทาสาธารณภัยมี ประสิทธิภาพ	สำนักงานปลัด

- ก. ยุทธศาสตร์จังหวัดที่ ๑ เสริมสร้างกระบวนการเรียนรู้และสภาพแวดล้อมของประชาชนให้สามารถปรับตัว ประกอบอาชีพและมีสภาพแวดล้อมและคุณภาพชีวิตที่ดี
- ข. ยุทธศาสตร์การพัฒนาองค์กรปกครองส่วนท้องถิ่นในเขตจังหวัดที่ ๒ ประชาชนมีคุณภาพ
- ๒.ยุทธศาสตร์การพัฒนาสังคม

๒.๕ แผนงานการพัฒนาด้านส่งเสริมระบบความปลอดภัยในชีวิตและทรัพย์สิน ลดอุบัติเหตุ อาชญากรรมและการบรรเทาสาธารณภัย

แบบ ผ.๑๖

ที่	โครงการ	วัตถุประสงค์	เป้าหมาย (ผลผลิตของโครงการ)	งบประมาณ				ตัวชี้วัด (KPI)	ผลที่คาดว่าจะได้รับ	หน่วยงาน รับผิดชอบ หลัก		
				๒๕๖๑ (บาท)	๒๕๖๒ (บาท)	๒๕๖๓ (บาท)	๒๕๖๔ (บาท)				๒๕๖๕ (บาท)	
๓	โครงการจัดซื้อวัสดุเครื่องแต่งกาย	เพื่อจัดซื้อวัสดุเครื่องแต่งกาย เช่นเสื้อกั๊กสะท้อนแสง ชุด สปพร. ฯลฯ	จัดซื้อวัสดุเครื่องแต่งกาย	๕๐,๐๐๐	๕๐,๐๐๐	๕๐,๐๐๐	๕๐,๐๐๐	๕๐,๐๐๐	๕๐,๐๐๐	ประสิทธิภพ ศักยภาพ จนท.ปภ.ร้อยละ ๙๐	การป้องกันและบรรเทาสาธารณภัยมีประสิทธิภพ	สำนักงานปชต.
๔	โครงการติดตั้งไฟกระพริบบริเวณทางแยก/ทางโค้ง	เพื่อให้ประชาชนมีความปลอดภัยในชีวิตและทรัพย์สิน	ติดตั้งไฟกระพริบบริเวณทางแยก/ทางโค้ง จำนวน ๑๐ จุด	๓๐๐,๐๐๐	๓๐๐,๐๐๐	๓๐๐,๐๐๐	๓๐๐,๐๐๐	๓๐๐,๐๐๐	๓๐๐,๐๐๐	อุบัติเหตุลดลง ร้อยละ ๖๐	ผู้เข้เส้นทางได้รับความสะดวก รวดเร็ว และปลอดภัย มากยิ่งขึ้น	กองช่าง

- ก. ยุทธศาสตร์จังหวัดที่ ๑ เสริมสร้างกระบวนการเรียนรู้และสภาพแวดล้อมของประชาชนให้สามารถปรับตัว ประกอบอาชีพและมีสภาพแวดล้อมและคุณภาพชีวิตที่ดี
- ข. ยุทธศาสตร์การพัฒนาขององค์กรปกครองส่วนท้องถิ่นในเขตจังหวัดที่ ๒ ประชาชนมีคุณภาพ

๒. ยุทธศาสตร์การพัฒนาสังคม

๒.๕ แผนงานการพัฒนาด้านส่งเสริมระบบความปลอดภัยในชีวิตและทรัพย์สิน ลดอุบัติเหตุ อาชญากรรมและการบริหารราชการสาธารณสุข

แบบ ผ.๐๒

ที่	โครงการ	วัตถุประสงค์	เป้าหมาย (ผลผลิตของโครงการ)	งบประมาณ					ตัวชี้วัด (KPI)	ผลที่คาดว่าจะได้รับ	หน่วยงาน รับผิดชอบ หลัก
				๒๕๖๑ (บาท)	๒๕๖๒ (บาท)	๒๕๖๓ (บาท)	๒๕๖๔ (บาท)	๒๕๖๕ (บาท)			
๙	โครงการจัดซื้อวัสดุอุปกรณ์สำหรับใช้ในการช่วยเหลือผู้ประสบภัย (EMS)	เพื่อให้มีวัสดุอุปกรณ์ใช้ในการปฏิบัติหน้าที่ช่วยเหลือผู้ประสบภัย	จัดซื้อวัสดุ อุปกรณ์ สำหรับใช้ในการช่วยเหลือผู้ประสบภัย (EMS)	๑๐๐,๐๐๐	๑๐๐,๐๐๐	๑๐๐,๐๐๐	๑๐๐,๐๐๐	๑๐๐,๐๐๐	ผู้ประสบอุบัติเหตุได้รับการช่วยเหลือ ผู้ประสบภัย (EMS) ร้อยละ ๑๐๐	ผู้ได้รับบาดเจ็บได้รับการช่วยเหลือทันเวลาที่และลดการสูญเสียชีวิตและทรัพย์สิน	สำนักงานปลัด
๑๐	โครงการป้องกันและแก้ไขปัญหาการตั้งกรังไม่พร้อมในวัยรุน	เพื่อป้องกันแก้ไขปัญหาการตั้งกรังไม่พร้อมในวัยรุน	ฝึกอบรมสัมมนา/ศึกษาดูงาน/ให้ความรู้	๕๐,๐๐๐	๕๐,๐๐๐	๕๐,๐๐๐	๕๐,๐๐๐	๕๐,๐๐๐	ปัญหาการตั้งกรังไม่พร้อมในวัยรุน ลดลง/ไม่เกิดขึ้นร้อยละ ๕๐	วัยรุ่นเข้าใจและรู้วิธีป้องกันแก้ไข ปัญหาการตั้งกรังไม่พร้อมในวัยรุน	สำนักงานปลัด

- ก. ยุทธศาสตร์จังหวัดที่ ๓ เสริมสร้างกระบวนการเรียนรู้และสภาพแวดล้อมของประชาชนให้สามารถปรับตัว ประกอบอาชีพและมีสภาพแวดล้อมและคุณภาพชีวิตที่ดี
- ข. ยุทธศาสตร์การพัฒนาศูนย์บริการปกครองส่วนท้องถิ่นในเขตจังหวัดที่ ๒ ประชาชนมีคุณภาพ

๒.ยุทธศาสตร์การพัฒนาสังคม

๒.๕ แผนงานการพัฒนาต้นกล้าส่งเสริมระบบความปลอดภัยในชีวิตและทรัพย์สิน ลดอุบัติเหตุ อาชญากรรมและการบราเทาสาธารณภัย

แบบ ผ.๑๖

ที่	โครงการ	วัตถุประสงค์	เป้าหมาย (ผลผลิตของโครงการ)	งบประมาณ					ตัวชี้วัด (KPI)	ผลที่คาดว่าจะได้รับ	หน่วยงาน รับผิดชอบ หลัก
				๒๕๖๑ (บาท)	๒๕๖๒ (บาท)	๒๕๖๓ (บาท)	๒๕๖๔ (บาท)	๒๕๖๕ (บาท)			
๑๓	โครงการป้องกันและแก้ไข ปัญหาความรุนแรงต่อเด็ก สตรี และบุคคลใน ครอบครัว	เพื่อป้องกันและ แก้ไขปัญหาความ รุนแรงต่อเด็ก สตรี และบุคคลใน ครอบครัว	ฝึกอบรมสัมมนา/ศึกษา ดูงาน/ให้ความรู้	๕๐,๐๐๐	๕๐,๐๐๐	๕๐,๐๐๐	๕๐,๐๐๐	๕๐,๐๐๐	ปัญหาความ รุนแรงต่อเด็ก สตรี และบุคคล ในครอบครัว ลดลง/ไม่เกิดขึ้น ร้อยละ ๕๐	ประชาชนมี ความรู้และรู้จัก การจัดการกับ รุนแรงและเข้า ร่วมเครือข่าย	สำนักงาน ปลัด
๑๔	โครงการรณรงค์ป้องกัน อาชญากรรมทางด้านบุชย์ และ ไทเอดส์	เพื่อรณรงค์ ป้องกัน อาชญากรรม การค้ำบุชย์ และ โรคเอดส์ ในพื้นที่	ฝึกอบรมสัมมนา/ศึกษา ดูงาน/ให้ความรู้/ รณรงค์	๓๐,๐๐๐	๓๐,๐๐๐	๓๐,๐๐๐	๓๐,๐๐๐	๓๐,๐๐๐	อาชญากรรม การค้ำบุชย์ และ โรคเอดส์ ลดลง/ไม่เกิดขึ้น ร้อยละ ๕๐	ประชาชนมี ความรู้และรู้จัก การจัดการกับ อาชญากรรม การค้ำบุชย์ และ ไทเอดส์	สำนักงาน ปลัด



- ก. ยุทธศาสตร์จังหวัดที่ ๓ เสริมสร้างกระบวนการเรียนรู้และสภาพแวดล้อมของประชาชนให้สามารถปรับตัว ประกอบอาชีพและมีสภาพแวดล้อมและคุณภาพชีวิตที่ดี
- ข. ยุทธศาสตร์การพัฒนาของตัวปกครองส่วนท้องถิ่นในเขตจังหวัดที่ ๒ ประชาชนมีคุณภาพ
- ๒.ยุทธศาสตร์การพัฒนามาสังคม

๒.๕ แผนงานการพัฒนาต้นแบบส่งเสริมระบบความปลอดภัยในชีวิตและทรัพย์สิน ลดอุบัติเหตุ อาชญากรรมและการบรรเทาสาธารณภัย

แบบ ผ.๑๒

ที่	โครงการ	วัตถุประสงค์	เป้าหมาย (ผลผลิตของโครงการ)	งบประมาณ					ตัวชี้วัด (KPI)	ผลที่คาดว่าจะได้รับ	หน่วยงาน รับผิดชอบ หลัก
				๒๕๖๑ (บาท)	๒๕๖๒ (บาท)	๒๕๖๓ (บาท)	๒๕๖๔ (บาท)	๒๕๖๕ (บาท)			
๑๓	โครงการฝึกอบรมจัดตั้ง/ ทบทวนอาสาสมัครป้องกัน ภัยฝ่ายพลเรือนและทีมผู้ ชีพ ผู้ภัย	เพื่อให้ อปพร. และ ทีมกู้ชีพ ผู้ภัยมี ความพร้อมในการ ปฏิบัติหน้าที่	จุดฝึกซ้อมอบรม ทดสอบสมรรถนะและ ฝึกจัดตั้ง อปพร.	๑๕๐,๐๐๐	๑๕๐,๐๐๐	๑๕๐,๐๐๐	๑๕๐,๐๐๐	๑๕๐,๐๐๐	ประชาชน ปลอดภัยในชีวิต และทรัพย์สิน ร้อยละ ๘๐	อปพร./ทีมกู้ชีพ มีความพร้อมใน การปฏิบัติหน้าที่ ช่วยเหลือ ผู้ประสบภัย	สำนักงาน ปลัด จังหวัด
๑๔	โครงการป้องกันและ บรรเทาสาธารณภัยต่างๆ ในพื้นที่ ตำบลโคกจาน	เพื่อป้องกันภัย และช่วยเหลือ ประชาชนผู้ ประสบสาธารณ ภัย เช่น वादภัย อุทกภัย สบแล้ง ภัยหนาว ฯลฯ	แก้ไข/ป้องกันภัยและ ช่วยเหลือประชาชนผู้ ประสบสาธารณภัย	๕๐๐,๐๐๐	๕๐๐,๐๐๐	๕๐๐,๐๐๐	๕๐๐,๐๐๐	๕๐๐,๐๐๐	ประชาชนผู้ ประสบสาธารณ ภัยต่างๆ ร้อยละ ๘๐	ผู้ประสบสา ธารณภัยต่างๆ ได้รับการ ช่วยเหลือตาม ความเหมาะสม ตามระเบียบของ ทางราชการ	สำนักงาน ปลัด จังหวัด

- ก. ยุทธศาสตร์จังหวัดที่ ๓ เสริมสร้างกระบวนการเรียนรู้และสภาพแวดล้อมของประชาชนให้สามารถปรับตัว ประกอบอาชีพและมีความภาคภูมิใจที่  
 ข. ยุทธศาสตร์การพัฒนาขององค์กรปกครองส่วนท้องถิ่นในเขตจังหวัดที่ ๒ ประชาชนมีคุณภาพ  
 ๒. ยุทธศาสตร์การพัฒนาสังคม

๒.๕ แผนงานการพัฒนาต้นสังกัดเสริมระบบความปลอดภัยในชีวิตและทรัพย์สิน สดุดีเทิดทูน ยาชญากรรมและการบริหารศาลอาญารวมภัย

แบบ ผ.๐๖

ที่	โครงการ	วัตถุประสงค์	เป้าหมาย (ผลผลิตของโครงการ)	งบประมาณ				ตัวชี้วัด (KPI)	ผลที่คาดว่าจะได้รับ	หน่วยงาน รับผิดชอบ หลัก
				๒๕๖๑ (บาท)	๒๕๖๒ (บาท)	๒๕๖๓ (บาท)	๒๕๖๔ (บาท)			
๑๕	โครงการป้องกันและลดอุบัติเหตุทางถนนในช่วงเทศกาลปีใหม่และสงกรานต์	เพื่อลดการสูญเสียชีวิตและทรัพย์สินของประชาชน	ตั้งจุดบริการสนธิกำลังกับอำเภอตาพระยาและสถานีตำรวจ	๑๒๐,๐๐๐	๑๒๐,๐๐๐	๑๒๐,๐๐๐	๑๒๐,๐๐๐	ลดจำนวนครั้งอุบัติเหตุประชาชนปลอดภัยในชีวิตและทรัพย์สิน ร้อยละ ๔๐	อุบัติเหตุทางถนนลดลง ๓๓ การสูญเสียชีวิตและทรัพย์สินของประชาชน	สำนักงานปฐมนิเทศ
๑๖	โครงการจ้างงานผู้สูงอายุพัฒนาเด็กเล็กตำบลโศภณ	เพื่อส่งเสริมการศึกษาความปลอดภัยในชีวิตและทรัพย์สินทางราชการ	จ้างงานบุคลากรศึกษาทรัพย์สินและความปลอดภัยของผู้สูงอายุ	๔๕,๐๐๐	๔๕,๐๐๐	๔๕,๐๐๐	๔๕,๐๐๐	รักษาทรัพย์สินทางราชการร้อยละ ๙๐	รักษาทรัพย์สินทางราชการไว้ได้	สำนักงานปฐมนิเทศ

- ก. ยุทธศาสตร์จังหวัดที่ ๑ เสริมสร้างกระบวนการเรียนรู้และสภาพแวดล้อมของประชาชนให้สามารถปรับตัว ประกอบอาชีพและมีสภาพแวดล้อมและคุณภาพชีวิตที่ดี
- ข. ยุทธศาสตร์การพัฒนาขององค์กรปกครองส่วนท้องถิ่นในเขตจังหวัดที่ ๒ ประชาชนมีคุณภาพ
๒. ยุทธศาสตร์การพัฒนาสังคม

๒.๕ แผนส่วนการพัฒนาด้านส่งเสริมระบบความปลอดภัยในชีวิตและทรัพย์สิน ลดอุบัติเหตุ อาชญากรรมและการบริหารเทศบาลเมือง

แบบ ๕.๐๖

ที่	โครงการ	วัตถุประสงค์	เป้าหมาย (ผลผลิตของโครงการ)	งบประมาณ					ตัวชี้วัด (KPI)	ผลที่คาดว่าจะได้รับ	หน่วยงาน รับผิดชอบ หลัก
				๒๕๖๑ (บาท)	๒๕๖๒ (บาท)	๒๕๖๓ (บาท)	๒๕๖๔ (บาท)	๒๕๖๕ (บาท)			
๓๗	โครงการป้องกันและลดอุบัติเหตุในช่วงเทศกาล	เพื่อสนับสนุนงบประมาณให้แก่อำเภอตาพระยา ในการป้องกัน ลดอุบัติเหตุ	บริการประชาชน ใน การเดินทาง ๒ เทศกาล(สงกรานต์,ปีใหม่)	๓๐,๐๐๐	๓๐,๐๐๐	๓๐,๐๐๐	๓๐,๐๐๐	๓๐,๐๐๐	ประชาชนปลอดภัยในชีวิตและทรัพย์สิน ร้อยละ ๘๐	อุบัติเหตุทางถนนลดลง การสูญเสียชีวิตและทรัพย์สินของประชาชน	สำนักงานปลัด
๓๘	โครงการรักษาความสงบเรียบร้อยในพื้นที่รับผิดชอบ	เพื่อสนับสนุนงบประมาณให้แก่อำเภอคลองร้อย อ.สอ.ตาพระยา	ปฏิบัติการรักษาความสงบเรียบร้อยในพื้นที่รับผิดชอบ	๓๐,๐๐๐	๓๐,๐๐๐	๓๐,๐๐๐	๓๐,๐๐๐	๓๐,๐๐๐	ประชาชนมีความปลอดภัยในชีวิตและทรัพย์สินเพิ่มมากขึ้น	ประชาชนมีความปลอดภัยในชีวิตและทรัพย์สินเพิ่มมากขึ้น	สำนักงานปลัด
๓๙	โครงการจัดซื้อโทรทัศน์วงปิดพร้อมอุปกรณ์ ที่ ๒ บ้านซับม่วง	เพื่อความปลอดภัยในชีวิตและทรัพย์สิน	โทรทัศน์วงปิด เครื่องช่วยแบบมุมมองคงที่ สำหรับติดตั้งภายนอกอาคาร จำนวน ๖ ตัว	-	-	๒๔๙,๕๐๐	๒๔๙,๕๐๐	๒๔๙,๕๐๐	ประชาชนมีความปลอดภัย ร้อยละ ๙๐	ประชาชนมีความปลอดภัยในชีวิตและทรัพย์สิน	กองช่าง

- ก. ยุทธศาสตร์จังหวัดที่ ๑ เสริมสร้างกระบวนการเรียนรู้และสภาพแวดล้อมของประชาชนให้สามารถปรับตัว ประกอบด้วยสภาพแวดล้อมและคุณภาพชีวิตที่ดี
- ข. ยุทธศาสตร์การพัฒนาขององค์กรปกครองส่วนท้องถิ่นในเขตจังหวัดที่ ๒ ประชาชนมีคุณภาพ

๒. ยุทธศาสตร์การพัฒนาสังคม

๒.๕ แผนงานการพัฒนาด้านส่งเสริมระบบความปลอดภัยในชีวิตและทรัพย์สิน อดอุบัติเหตุ อาชญากรรมและการบริหารสาธารณสุขภายใน

แบบ ผ.๑๖

ที่	โครงการ	วัตถุประสงค์	เป้าหมาย (ผลผลิตของโครงการ)	งบประมาณ					ตัวชี้วัด (KPI)	ผลที่คาดว่าจะได้รับ	หน่วยงาน รับผิดชอบ หลัก
				๒๕๖๑ (บาท)	๒๕๖๒ (บาท)	๒๕๖๓ (บาท)	๒๕๖๔ (บาท)	๒๕๖๕ (บาท)			
๒๐๐	โครงการสนับสนุน ฝึกซ้อมแผนป้องกันและ บรรเทาสาธารณภัย (อุทกภัย)	เพื่อสนับสนุน งบประมาณให้แก่ อำเภอตาพระยา ในการฝึกซ้อม แผน	ฝึกซ้อมแผนป้องกัน และบรรเทาสาธารณ ภัย	๕๐,๐๐๐	๕๐,๐๐๐	๕๐,๐๐๐	๕๐,๐๐๐	๕๐,๐๐๐	ประชาชนมี ความพร้อม เมื่อ เกิดภัยช่วยเหลือ การดูแลชีวิต และทรัพย์สิน ร้อยละ ๕๐	ประชาชนมี ความพร้อม เมื่อ เกิดภัยช่วยเหลือ การดูแลชีวิต และทรัพย์สิน	สำนักงาน ปศุสัตว์
๒๐๑	โครงการรณรงค์ป้องกัน ปัญหาเด็กจมน้ำ	เพื่อให้ประชาชน เด็กนักเรียน กลุ่ม เสี่ยง ได้รู้วิธีการ ช่วยเหลือเด็ก จมน้ำ	อบรม ชาติิต การ ช่วยเหลือเด็กจมน้ำใน พื้นที่ตำบลโคกกลาง	-	๕๐,๐๐๐	๕๐,๐๐๐	๕๐,๐๐๐	๕๐,๐๐๐	ลดปัญหาเด็ก จมน้ำ ร้อยละ ๑๐๐	ไม่มีเด็กจมน้ำ เสียชีวิตในพื้นที่ ตำบลโคกกลาง	กอง การศึกษา

- ก. ยุทธศาสตร์จังหวัดที่ ๓ เสริมสร้างกระบวนการเรียนรู้และสภาพแวดล้อมของประชาชนให้สามารถปรับตัว ประกอบด้วยอาชีพและมีสภาพแวดล้อมและคุณภาพชีวิตที่ดี
- ข. ยุทธศาสตร์การพัฒนาขององค์กรปกครองส่วนท้องถิ่นในเขตจังหวัดที่ ๒ ประชาชนมีคุณภาพ
- ๒.ยุทธศาสตร์การพัฒนาสังคม

๒.๕ แผนงานการพัฒนาด้านส่งเสริมระบบความปลอดภัยในชีวิตและทรัพย์สิน ลดอุบัติเหตุ อาชญากรรมและการบรรเทาสาธารณภัย

แบบ ผ.๑๖

ที่	โครงการ	วัตถุประสงค์	เป้าหมาย (ผลผลิต/โครงการ)	งบประมาณ					ตัวชี้วัด (KPI)	ผลที่คาดว่าจะได้รับ	หน่วยงาน รับผิดชอบ หลัก
				๒๕๖๑ (บาท)	๒๕๖๒ (บาท)	๒๕๖๓ (บาท)	๒๕๖๔ (บาท)	๒๕๖๕ (บาท)			
๒๒	โครงการก่อสร้างศาลาพักผ่อน ผู้โดยสาร หมู่ที่ ๕ (บ้าน สองพี่น้อง)	เพื่อให้ประชาชนมี สถานที่พักผ่อน โดยสารประจำ ทาง ชำรง อุบัติเหตุ	(ผลิต/โครงการ) ขนาดกว้าง ๔ เมตร ยาว ๕ เมตร	๒๐๐,๐๐๐	๒๐๐,๐๐๐	๒๐๐,๐๐๐	๒๐๐,๐๐๐	๒๐๐,๐๐๐	ลดอุบัติเหตุ ความปลอดภัยใน ชีวิตและ ทรัพย์สินร้อยละ ๕๕.๔๐	ประชาชนมีที่พัก หยุดรอด โดยสารช่วย อุบัติเหตุ	กองช่าง
๒๓	โครงการจัดซื้อโทรทัศน์ วงจรปิด พร้อมอุปกรณ์ หมู่ที่ ๕ บ้านสองพี่น้อง	เพื่อความปลอดภัย ในชีวิต และทรัพย์สิน	โทรทัศน์วงจรปิดชนิด เครือข่ายแบบมุมมอง สูงที่ สำหรับติดตั้ง ภายนอกอาคาร จำนวน ๖ ตัว	-	-	๒๔๙,๕๐๐	๒๔๙,๕๐๐	๒๔๙,๕๐๐	ประชาชนมี ความปลอดภัย ร้อยละ ๕๕.๔๐	ประชาชนมี ความปลอดภัย ในชีวิตและ ทรัพย์สิน	กองช่าง
รวม	๒๓ โครงการ	-	-	๒,๔๘๕,๐๐๐	๒,๖๓๕,๐๐๐	๓,๓๓๕,๐๐๐	๓,๓๓๕,๐๐๐	๓,๓๓๕,๐๐๐	-	-	-

ก. ยุทธศาสตร์จังหวัดที่ ๔ เพิ่มประสิทธิภาพระบบโครงสร้างพื้นฐาน การส่งเสริมการค้า การลงทุน การพัฒนาเศรษฐกิจ การบริหารจัดการด้านสังคมและสิ่งแวดล้อม เพื่อรองรับธุรกิจ การค้าขายแบบและเขตเศรษฐกิจพิเศษสระแก้ว

ข. ยุทธศาสตร์การพัฒนาขององค์การปกครองส่วนท้องถิ่นในเขตจังหวัดที่ ๓ การคมนาคมสะดวก

๓. ยุทธศาสตร์การพัฒนาโครงสร้างพื้นฐาน

๓.๑ แผนงานการพัฒนาท่าอากาศยาน ปรับปรุง บำรุงถนน สะพาน ทางเท้า ท่าอากาศยาน และการผังเมือง

แบบ ๕๑.๐๒

ที่	โครงการ	วัตถุประสงค์	เป้าหมาย (ผลผลิตของโครงการ)	งบประมาณ					ตัวชี้วัด (KPI)	ผลที่คาดว่าจะได้รับ	หน่วยงาน รับผิดชอบ หลัก
				๒๕๖๑ (บาท)	๒๕๖๒ (บาท)	๒๕๖๓ (บาท)	๒๕๖๔ (บาท)	๒๕๖๕ (บาท)			
๑	โครงการท่าอากาศยานกัริด เขื่อนดอนสะโฮงหลักโขย คูโบต้าขอยต้น)	เพื่อเป็นเส้นทาง คมนาคมและ พัฒนาคุณภาพ ชีวิตประชาชน	ถนนกว้าง ๖ เมตร ยาว ๕๐๐ เมตร ทนแอสฟัลต์ ๐.๑๕ เมตร	๕๐๐,๐๐๐	๕๐๐,๐๐๐	๕๐๐,๐๐๐	๕๐๐,๐๐๐	๕๐๐,๐๐๐	ประชาชนมี ความสะดวก ปลอดภัยในการ สัญจรร้อยละ ๘๐	ประชาชนมีถนน ในการคมนาคม ที่สะดวก	กองช่าง
๒	โครงการซ่อมแซมถนน คอนกรีตขอยบ้านรอง นายน (กาวี) หมู่ที่ ๓	เพื่อเป็นเส้นทาง คมนาคมและ พัฒนาคุณภาพ ชีวิตประชาชน	ถนนกว้าง ๖ เมตร ยาว ๕๐๐ เมตร ทนแอสฟัลต์ ๐.๑๕ เมตร	๕๐๐,๐๐๐	๕๐๐,๐๐๐	๕๐๐,๐๐๐	๕๐๐,๐๐๐	๕๐๐,๐๐๐	ประชาชนมี ความสะดวก ปลอดภัยในการ สัญจรร้อยละ ๘๐	ประชาชนมีถนน ในการคมนาคม ที่สะดวก	กองช่าง

- ก. ยุทธศาสตร์จังหวัดที่ ๔ เพิ่มประสิทธิภาพระบบโครงสร้างพื้นฐาน การส่งเสริมการค้า การลงทุน การพัฒนาเศรษฐกิจ การบริหารจัดการด้านสังคมและสิ่งแวดล้อม  
 เพื่อรองรับธุรกิจ การค้าชายแดนและเขตเศรษฐกิจพิเศษสระแก้ว
- ข. ยุทธศาสตร์การพัฒนาขององค์กรปกครองส่วนท้องถิ่นในเขตจังหวัดที่ ๑ การคมนาคมสะดวก
๓. ยุทธศาสตร์การพัฒนาโครงสร้างพื้นฐาน

๓.๑ แผนงานการพัฒนาท่าอากาศยาน ปรับปรุง บำรุงถนน สะพาน ทางเท้า ท่อระบายน้ำ และการผังเมือง

แบบ ผ.๐๖

ที่	โครงการ	วัตถุประสงค์	เป้าหมาย (ผลผลิตของโครงการ)	งบประมาณ					ตัวชี้วัด (KPI)	ผลที่คาดว่าจะได้รับ	หน่วยงาน รับผิดชอบ หลัก
				๒๕๖๑ (บาท)	๒๕๖๒ (บาท)	๒๕๖๓ (บาท)	๒๕๖๔ (บาท)	๒๕๖๕ (บาท)			
๓	โครงการทำถนนคอนกรีต เส้นเชื่อมคลองข้างสระน้ำ หมู่ที่ ๓,๕	เพื่อเป็นเส้นทาง คมนาคมและ พัฒนาคุณภาพ ชีวิตประชาชน	ถนนกว้าง ๖ เมตร ยาว ๕๐๐ เมตร ทนเฉลี่ย ๐.๑๕ เมตร	๕๐๐,๐๐๐	๕๐๐,๐๐๐	๕๐๐,๐๐๐	๕๐๐,๐๐๐	๕๐๐,๐๐๐	ประชาชนมี ความสะดวก ปลอดภัยในการ สัญจรร้อยละ ๘๐	ประชาชนมีถนน ในการคมนาคม ที่สะดวก	กองช่าง
๔	โครงการก่อสร้างถนน คอนกรีตเสริมเหล็ก(คสล.) เส้นถนนวัดประจักษ์พิณ ม่วง หมู่ที่ ๒	เพื่อเป็นเส้นทาง คมนาคมและ พัฒนาคุณภาพ ชีวิตประชาชน	ถนนกว้าง ๕ เมตร ยาว ๕๐๐เมตร ทน เฉลี่ย ๐.๑๕ เมตร	๕๐๐,๐๐๐	๕๐๐,๐๐๐	๕๐๐,๐๐๐	๕๐๐,๐๐๐	๕๐๐,๐๐๐	ประชาชนมี ความสะดวก ปลอดภัยในการ สัญจรร้อยละ ๘๐	ประชาชนมีถนน ในการคมนาคม ที่สะดวก	กองช่าง

- ก. ยุทธศาสตร์จังหวัดที่ ๔ เพิ่มประสิทธิภาพระบบโครงสร้างพื้นฐาน การส่งเสริมการค้า การลงทุน การพัฒนาเศรษฐกิจ การบริหารจัดการด้านสังคมและสิ่งแวดล้อม เพื่อรองรับธุรกิจ การค้าชายแดนและเขตเศรษฐกิจพิเศษสระแก้ว
- ข. ยุทธศาสตร์การพัฒนาองค์กรปกครองส่วนท้องถิ่นในเขตจังหวัดที่ ๓ การคมนาคมสะดวก
๓. ยุทธศาสตร์การพัฒนาโครงสร้างพื้นฐาน

๓.๓ แผนงานการพัฒนาท่าก่อสร้าง ปรับปรุง บำรุงถนน สะพาน ทางเท้า ท่าระบายน้ำ และการฝังเมือง

แบบ ผ.๐๒

ที่	โครงการ	วัตถุประสงค์	เป้าหมาย (ผลผลิตของโครงการ)	งบประมาณ					ตัวชี้วัด (KPI)	ผลที่คาดว่าจะได้รับ	หน่วยงาน รับผิดชอบ หลัก
				๒๕๖๑ (บาท)	๒๕๖๒ (บาท)	๒๕๖๓ (บาท)	๒๕๖๔ (บาท)	๒๕๖๕ (บาท)			
๕	โครงการทำทางระบายน้ำ ภายในหมู่บ้าน หมู่ที่ ๓ ถึง หมู่ที่ ๒	เพื่อระบายน้ำ ไม่ให้ท่วมตัว บริเวณถนนและ ภายในหมู่บ้าน	ป่าทบบวก ๐.๖๐ ปากล่าง ๐.๓๐ เมตร ยาว ๕๐๐ เมตร อีก ๐. ๔๐ เมตร ทน ๐.๑๒ เมตร	๕๐๐,๐๐๐	๕๐๐,๐๐๐	๕๐๐,๐๐๐	๕๐๐,๐๐๐	๕๐๐,๐๐๐	ประชาชนมี ความสะดวก ปลอดภัยในการ สัญจรร้อยละ ๘๐	ประชาชนมีถนน ในการคมนาคม ที่สะดวก	กองช่าง
๖	โครงการก่อสร้างถนน คอนกรีตข้างวัดบ้านไทย สามัคคี หมู่ที่ ๔	เพื่อเป็นเส้นทาง คมนาคมและ พัฒนาคุณภาพ ชีวิตประชาชน	ถนนกว้าง ๕ เมตร ยาว ๕๐๐ เมตร ทน เฉลี่ย ๐.๑๕ เมตร	๕๐๐,๐๐๐	๕๐๐,๐๐๐	๕๐๐,๐๐๐	๕๐๐,๐๐๐	๕๐๐,๐๐๐	ประชาชนมี ความสะดวก ปลอดภัยในการ สัญจรร้อยละ ๘๐	ประชาชนมีถนน ในการคมนาคม ที่สะดวก	กองช่าง



- ก. ยุทธศาสตร์จังหวัดที่ ๔ เพิ่มประสิทธิภาพระบบโครงสร้างพื้นฐาน การส่งเสริมการค้า การลงทุน การพัฒนาเศรษฐกิจ การบริหารจัดการด้านสังคมและสิ่งแวดล้อม เพื่อรองรับธุรกิจ การค้าชายแดนและเขตเศรษฐกิจพิเศษสระแก้ว
- ข. ยุทธศาสตร์การพัฒนาองค์กรปกครองส่วนท้องถิ่นในเขตจังหวัดที่ ๓ การคมนาคมสะดวก
๓. ยุทธศาสตร์การพัฒนาโครงสร้างพื้นฐาน

๓.๑ แผนงานการพัฒนาก่อสร้าง ปรับปรุง บำรุงถนน สะพาน ทางเท้า ท่อระบายน้ำ และการฝังเมือง

แบบ ผ.๐๒

ที่	โครงการ	วัตถุประสงค์	เป้าหมาย (ผลผลิตของโครงการ)	งบประมาณ					ตัวชี้วัด (KPI)	ผลที่คาดว่าจะได้รับ	หน่วยงาน รับผิดชอบ หลัก
				๒๕๖๑ (บาท)	๒๕๖๒ (บาท)	๒๕๖๓ (บาท)	๒๕๖๔ (บาท)	๒๕๖๕ (บาท)			
๗	โครงการร่วมปรับปรุงถนนดินลูกรัง หมู่ที่ ๖ บ้านมะค่าภูมิ (สัน นานาวันชัย)	เพื่อเป็นเส้นทางคมนาคมและพัฒนาศูภูมิภาพชีวิตประชาชน	ถนนกว้าง ๖ เมตร ยาว ๑.๕๐๐ เมตร พร้อมปรับเกลียวยกระดับถนน	๔๗๒,๐๐๐	๔๗๒,๐๐๐	๔๗๒,๐๐๐	๔๗๒,๐๐๐	๔๗๒,๐๐๐	ประชาชนมีความสะดวกปลอดภัยในการสัญจรร้อยละ ๘๐	ประชาชนมีถนนในการคมนาคมที่สะดวก	กองช่าง
๘	โครงการถนนดินยกระดับขอยบ้านนาวัน มีตรูฐี	เพื่อเป็นเส้นทางคมนาคมและพัฒนาศูภูมิภาพชีวิตประชาชน	ถนนกว้าง ๖ เมตร ยาว ๑.๕๐ เมตร พร้อมปรับเกลียวยกระดับถนน	-	๓๐๐,๐๐๐	๓๐๐,๐๐๐	๓๐๐,๐๐๐	๓๐๐,๐๐๐	ประชาชนมีความสะดวกปลอดภัยในการสัญจรร้อยละ ๘๐	ประชาชนมีถนนในการคมนาคมที่สะดวก	กองช่าง

- ก. ยุทธศาสตร์จังหวัดที่ ๔ เพิ่มประสิทธิภาพระบบโครงสร้างพื้นฐาน การส่งเสริมการค้า การลงทุน การพัฒนาเศรษฐกิจ การบริหารจัดการด้านสังคมและสิ่งแวดล้อม เพื่อรองรับธุรกิจ การค้าชายแดนและเขตเศรษฐกิจพิเศษสระแก้ว
- ข. ยุทธศาสตร์การพัฒนาขององค์กรปกครองส่วนท้องถิ่นในเขตจังหวัดที่ ๑ การคมนาคมสะดวก
๓. ยุทธศาสตร์การพัฒนาโครงสร้างพื้นฐาน

๓.๑ แผนงานการพัฒนาท่าอากาศยาน ปรับปรุง บำรุงถนน สะพาน ทางเท้า ท่าอากาศยาน และท่าเรือเมือง

แบบ ผ.๐๒

ที่	โครงการ	วัตถุประสงค์	เป้าหมาย (ผลิตภัณฑ์โครงการ)	งบประมาณ					ตัวชี้วัด (KPI)	ผลที่คาดว่าจะได้รับ	หน่วยงาน รับผิดชอบ หลัก
				๒๕๖๑ (บาท)	๒๕๖๒ (บาท)	๒๕๖๓ (บาท)	๒๕๖๔ (บาท)	๒๕๖๕ (บาท)			
๙	โครงการปรับปรุง/ซ่อมแซมถนนคอนกรีตขอยประปาฝั่งโจง หมู่ที่ ๖	เพื่อเป็นเส้นทางคมนาคมและพัฒนาศูนย์สุขภาพจิตประชาชน	ถนนกว้าง ๕ เมตร ยาว ๓๐๐ เมตร หน้าเฉลี่ย ๐.๓๕ เมตร	๗๐๐,๐๐๐	๗๐๐,๐๐๐	๗๐๐,๐๐๐	๗๐๐,๐๐๐	๗๐๐,๐๐๐	ประชาชนมีความสะดวกปลอดภัยในทางสัญจรร้อยละ ๘๐	ประชาชนมีถนนในการคมนาคมที่สะดวก	กองช่าง
๑๐	โครงการสร้างถนนลูกรังข้าม ร.ว.ประเสริฐนุ้ยยามิ่ง คลองส่งน้ำ	เพื่อเป็นเส้นทางคมนาคมและพัฒนาศูนย์สุขภาพจิตประชาชน	ถนนกว้าง ๖ เมตร ยาว ๕๐๐ เมตร พร้อมปรับเบี่ยงดินถมคันแม่	๓๐๐,๐๐๐	๓๐๐,๐๐๐	๓๐๐,๐๐๐	๓๐๐,๐๐๐	๓๐๐,๐๐๐	ประชาชนมีความสะดวกปลอดภัยในการสัญจรร้อยละ ๘๐	ประชาชนมีถนนในการคมนาคมที่สะดวก	กองช่าง

- ก. ยุทธศาสตร์จังหวัดที่ ๔ เพิ่มประสิทธิภาพระบบโครงสร้างพื้นฐาน การส่งเสริมการค้า การลงทุน การพัฒนาเศรษฐกิจ การบริหารจัดการด้านสังคมและสิ่งแวดล้อม  
เพื่อรองรับธุรกิจ การค้าขายแดนและเขตเศรษฐกิจพิเศษแม่แก้ว
- ข. ยุทธศาสตร์การพัฒนาระบบโครงสร้างพื้นฐานท้องถิ่นในเขตจังหวัดที่ ๓ การคมนาคมสะดวก
๓. ยุทธศาสตร์การพัฒนาโครงสร้างพื้นฐาน

๓.๑ แผนงานการพัฒนาท่อส่งน้ำ ปรับปรุง บำรุงถนน สะพาน ทางเท้า ท่อระบายน้ำ และการฝังเมือง

แบบ ฝ.๑๖

ที่	โครงการ	วัตถุประสงค์	เป้าหมาย (ผลผลิตของโครงการ)	งบประมาณ					ตัวชี้วัด (KPI)	ผลที่คาดว่าจะได้รับ	หน่วยงาน รับผิดชอบ หลัก
				๒๕๖๑ (บาท)	๒๕๖๒ (บาท)	๒๕๖๓ (บาท)	๒๕๖๔ (บาท)	๒๕๖๕ (บาท)			
๑๑	โครงการสำรวจระบบน้ำ มะดะปุม หมู่ที่ ๖	เพื่อระบายน้ำ ไม่ให้ท่วมขัง บริเวณถนนและ ภายในหมู่บ้าน	ปากบวมกว้าง ๐.๖๐ ปากล่าง ๐.๓๐ เมตร ยาว ๕๐๐ เมตร ลึก ๐. ๕๐ เมตร หน้า ๐.๑๒ เมตร	๕๐๐,๐๐๐	๕๐๐,๐๐๐	๕๐๐,๐๐๐	๕๐๐,๐๐๐	๕๐๐,๐๐๐	ประชาชนมี ความสะดวก ปลอดภัยในการ สัญจรร้อยละ ๘๐	ประชาชนมีถนน ในการคมนาคม ที่สะดวก	กองช่าง
๑๒	โครงการสำรวจระบบน้ำ ข้างโรงเรียนบ้านโคกสถาน	เพื่อระบายน้ำ ไม่ให้ท่วมขัง บริเวณถนนและ ภายในหมู่บ้าน	ปากบวมกว้าง ๐.๖๐ ปากล่าง ๐.๓๐ เมตร ยาว ๕๐๐ เมตร ลึก ๐. ๕๐ เมตร หน้า ๐.๑๒ เมตร	๕๐๐,๐๐๐	๕๐๐,๐๐๐	๕๐๐,๐๐๐	๕๐๐,๐๐๐	๕๐๐,๐๐๐	ประชาชนมี ความสะดวก ปลอดภัยในการ สัญจรร้อยละ ๘๐	ประชาชนมีถนน ในการคมนาคม ที่สะดวก	กองช่าง

- ก. ยุทธศาสตร์จังหวัดที่ ๔ เพิ่มประสิทธิภาพระบบโครงสร้างพื้นฐาน การส่งเสริมการค้า การลงทุน การพัฒนาเศรษฐกิจ การบริหารจัดการด้านสังคมและสิ่งแวดล้อม เพื่อรองรับธุรกิจ การค้าชายแดนและเขตเศรษฐกิจพิเศษสระแก้ว
- ข. ยุทธศาสตร์การพัฒนาขององค์การปกครองส่วนท้องถิ่นในเขตจังหวัดที่ ๑ การคมนาคมสะดวก
๓. ยุทธศาสตร์การพัฒนาโครงสร้างพื้นฐาน

๓.๑ แผนงานการพัฒนาท่าอากาศยาน สะพาน ทางเท้า ท่าระบายน้ำ และการผังเมือง

แบบ ผ.๑๒

ที่	โครงการ	วัตถุประสงค์	เป้าหมาย (ผลผลิตของโครงการ)	งบประมาณ					ตัวชี้วัด (KPI)	ผลที่คาดว่าจะได้รับ	หน่วยงาน รับผิดชอบ หลัก
				๒๕๖๑ (บาท)	๒๕๖๒ (บาท)	๒๕๖๓ (บาท)	๒๕๖๔ (บาท)	๒๕๖๕ (บาท)			
๑๓๓	โครงการท่าถนนคอนกรีต (เส้นทางวัดโคกอาน-บ้าน มะค่า(บุ) หมู่ที่ ๖	เพื่อเป็นเส้นทาง คมนาคมและ พัฒนาคุณภาพ ชีวิตประชาชน	ถนนกว้าง ๕ เมตร ยาว ๒๐๐๐เมตร ทน เฉลี่ย ๐.๑๕ เมตร	๒,๐๐๐,๐๐๐	๒,๐๐๐,๐๐๐	๒,๐๐๐,๐๐๐	๒,๐๐๐,๐๐๐	๒,๐๐๐,๐๐๐	ประชาชนมี ความสะดวก ปลอดภัยในการ สัญจรร้อยละ ๘๐	ประชาชนมีถนน ในการคมนาคม ที่สะดวก	กองช่าง
๑๓๔	โครงการท่าถนนคอนกรีต บ้านนายโชติ วงศ์จันทร์ หมู่ที่ ๕	เพื่อเป็นเส้นทาง คมนาคมและ พัฒนาคุณภาพ ชีวิตประชาชน	ถนนกว้าง ๕ เมตร ยาว ๕๐๐เมตร ทน เฉลี่ย ๐.๑๕ เมตร	๕๐๐,๐๐๐	๕๐๐,๐๐๐	๕๐๐,๐๐๐	๕๐๐,๐๐๐	๕๐๐,๐๐๐	ประชาชนมี ความสะดวก ปลอดภัยในการ สัญจรร้อยละ ๘๐	ประชาชนมีถนน ในการคมนาคม ที่สะดวก	กองช่าง

- ก. ยุทธศาสตร์จังหวัดที่ ๔ เพิ่มประสิทธิภาพระบบโครงสร้างพื้นฐาน การส่งเสริมการค้า การลงทุน การพัฒนาเศรษฐกิจ การบริหารจัดการด้านสังคมและสิ่งแวดล้อม  
 เพื่อรองรับธุรกิจ การค้าชายแดนและเขตเศรษฐกิจพิเศษสระแก้ว
- ข. ยุทธศาสตร์การพัฒนาขององค์การปกครองส่วนท้องถิ่นในเขตจังหวัดที่ ๓ การคมนาคมสะดวก
๓. ยุทธศาสตร์การพัฒนาโครงสร้างพื้นฐาน

๓.๑ แผนงานการพัฒนาท่าอ่าว ปรับปรุง บำรุงถนน สะพาน ทางเท้า ท่อระบายน้ำ และการฝังเมือง

แบบ ผ.๑๒

ที่	โครงการ	วัตถุประสงค์	เป้าหมาย (ผลผลิตของโครงการ)	งบประมาณ					ตัวชี้วัด (KPI)	ผลที่คาดว่าจะได้รับ	หน่วยงาน รับผิดชอบ หลัก
				๒๕๖๑ (บาท)	๒๕๖๒ (บาท)	๒๕๖๓ (บาท)	๒๕๖๔ (บาท)	๒๕๖๕ (บาท)			
๑๕	โครงการก่อสร้างถนน คสล. หมู่ที่ ๕ (ซอยบ้าน นางจำปา)	เพื่อพัฒนาเส้นทาง คมนาคมและ แก้ไขปัญหาความ เดือดร้อนของ ประชาชน	ถนนกว้าง ๕ เมตร ยาว ๑๐๐ เมตร ทน เฉลี่ย ๐.๓๕ เมตร	๑๐๐,๐๐๐	๑๐๐,๐๐๐	๑๐๐,๐๐๐	๑๐๐,๐๐๐	๑๐๐,๐๐๐	ประชาชนมี ความสะดวก ปลอดภัยในการ สัญจรร้อยละ ๘๐	ประชาชนมีถนน ในการคมนาคม ที่สะดวก	กองช่าง
๑๖	โครงการก่อสร้างปรับปรุง ถนนดินลูกรัง หมู่ที่ ๓ บ้าน ชั้นเม็ก (เส้นบางลำตก)	เพื่อพัฒนาเส้นทาง คมนาคมและ แก้ไขปัญหาความ เดือดร้อนของ ประชาชน	-เส้นบางลำตก ถนน กว้าง ๕ เมตร ยาว ๑,๓๘๐ เมตร -เส้นบางมัด ถนนกว้าง ๕ เมตร ยาว ๕๐๐ เมตร	๕๐๐,๐๐๐	๕๐๐,๐๐๐	๕๐๐,๐๐๐	๕๐๐,๐๐๐	๕๐๐,๐๐๐	ประชาชนมี ความสะดวก ปลอดภัยในการ สัญจรร้อยละ ๘๐	ประชาชนมีถนน ในการคมนาคม ที่สะดวก	กองช่าง

- ก. ยุทธศาสตร์จังหวัดที่ ๔ เพิ่มประสิทธิภาพระบบโครงสร้างพื้นฐาน การส่งเสริมการค้า การลงทุน การพัฒนาเศรษฐกิจ การบริหารจัดการด้านสังคมและสิ่งแวดล้อม เพื่อรองรับธุรกิจ การค้าชายแดนและเขตเศรษฐกิจพิเศษสระแก้ว
- ข. ยุทธศาสตร์การพัฒนาขององค์กรปกครองส่วนท้องถิ่นในเขตจังหวัดที่ ๑ การคมนาคมสะดวก
๓. ยุทธศาสตร์การพัฒนาโครงสร้างพื้นฐาน

๓.๑ แผนงานการพัฒนาภาคก่อสร้าง ปรับปรุง บำรุงถนน สะพาน ทางเท้า ท่อระบายน้ำ และการฝังเมือง

แบบ ผ.๑๒

ที่	โครงการ	วัตถุประสงค์	เป้าหมาย (ผลลัพธ์ของโครงการ)	งบประมาณ					ตัวชี้วัด (KPI)	ผลที่คาดว่าจะได้รับ	หน่วยงาน รับผิดชอบ หลัก
				๒๕๖๑ (บาท)	๒๕๖๒ (บาท)	๒๕๖๓ (บาท)	๒๕๖๔ (บาท)	๒๕๖๕ (บาท)			
๓๗	โครงการก่อสร้างถนนดินลูกรัง หมู่ที่ ๓ บ้านโคกลาน (เส้นเลียยคลองหินปูน)	เพื่อพัฒนาเส้นทางคมนาคมและแก้ไขปัญหาคาบาบเดียวร้อนของประชาชน	ถนนกว้าง ๕ เมตร ยาว ๓,๓๐๐ เมตร พร้อมปรับเกยียบตลิ่งแน่น	๔๗๕,๐๐๐	๔๗๕,๐๐๐	๔๗๕,๐๐๐	๔๗๕,๐๐๐	๔๗๕,๐๐๐	ประชาชนมีความสะดวกปลอดภัยในการสัญจรร้อยละ ๘๐	ประชาชนมีถนนในการคมนาคมที่สะดวก	กองช่าง
๓๘	โครงการทำถนนลูกรังหมู่ที่ ๒ (จากสามแยก บ้านยายสามนภมาลัยไป โพนคำ)	เพื่อเป็นเส้นทางคมนาคมและพัฒนาคูณภาพชีวิตประชาชน	ถนนกว้าง ๖ เมตร ยาว ๕๐๐ เมตร พร้อมปรับเกยียบตลิ่งแน่น	๓๐๐,๐๐๐	๓๐๐,๐๐๐	๓๐๐,๐๐๐	๓๐๐,๐๐๐	๓๐๐,๐๐๐	ประชาชนมีความสะดวกปลอดภัยในการสัญจรร้อยละ ๘๐	ประชาชนมีถนนในการคมนาคมที่สะดวก	กองช่าง

- ก. ยุทธศาสตร์จังหวัดที่ ๔ เพิ่มประสิทธิภาพระบบโครงสร้างพื้นฐาน การส่งเสริมการค้า การลงทุน การพัฒนาเศรษฐกิจ การบริหารจัดการด้านสังคมและสิ่งแวดล้อม เพื่อรองรับธุรกิจ การค้าชายแดนและเขตเศรษฐกิจพิเศษสระแก้ว
- ข. ยุทธศาสตร์การพัฒนาขององค์กรปกครองส่วนท้องถิ่นในเขตจังหวัดที่ ๑ การคมนาคมสะดวก
๓. ยุทธศาสตร์การพัฒนาโครงสร้างพื้นฐาน

๓.๑ แผนงานการพัฒนาท่าก่อสร้าง ปรับปรุง บำรุงถนน สะพาน ทางเท้า ท่าระบายน้ำ และการฝังเมือง

แบบ ผ.๑๖

ที่	โครงการ	วัตถุประสงค์	เป้าหมาย (ผลผลิตของโครงการ)	งบประมาณ					ตัวชี้วัด (KPI)	ผลที่คาดว่าจะได้รับ	หน่วยงาน รับผิดชอบ หลัก
				๒๕๖๑ (บาท)	๒๕๖๒ (บาท)	๒๕๖๓ (บาท)	๒๕๖๔ (บาท)	๒๕๖๕ (บาท)			
๑๙	โครงการทำถนนดิน ยกระดับ หมู่ที่ ๕ (ถนนเข้านิ-บานางจำป่า)	เพื่อพัฒนาเส้นทาง คมนาคมและ แก้ไขปัญหาคา วามเดือดร้อนของ ประชาชน	ถนนกว้าง ๖ เมตร ยาว ๓๕๐ เมตร พร้อม ปรับเกลียวยอร์ดแน่น	๓๙๕,๐๐๐	๓๙๕,๐๐๐	๓๙๕,๐๐๐	๓๙๕,๐๐๐	๓๙๕,๐๐๐	ประชาชนมี ความสะดวก ปลอดภัยในการ สัญจรร้อยละ ๘๐	ประชาชนมีถนน ในการคมนาคม ที่สะดวก	กองช่าง
๒๐	โครงการก่อสร้าง ถนน คสล. หมู่ที่ ๕ (ขอมบ้าน บารวรีด-อ้างเก็บน้ำ)	เพื่อพัฒนาเส้นทาง คมนาคมและ แก้ไขปัญหาคา วามเดือดร้อนของ ประชาชน	ถนนกว้าง ๕ เมตร ยาว ๓๕๐ เมตร ทบ เฉลี่ย ๐.๑๕ เมตร	๓๕๐,๐๐๐	๓๕๐,๐๐๐	๓๕๐,๐๐๐	๓๕๐,๐๐๐	๓๕๐,๐๐๐	ประชาชนมี ความสะดวก ปลอดภัยในการ สัญจรร้อยละ ๘๐	ประชาชนมีถนน ในการคมนาคม ที่สะดวก	กองช่าง

ก. ยุทธศาสตร์จังหวัดที่ ๔. เพิ่มประสิทธิภาพระบบโครงสร้างพื้นฐาน การส่งเสริมการค้า การลงทุน การพัฒนาเศรษฐกิจ การบริหารจัดการด้านสังคมและสิ่งแวดล้อม เพื่อรองรับธุรกิจ การค้าชายแดนและเขตเศรษฐกิจพิเศษสระแก้ว

ข. ยุทธศาสตร์การพัฒนาขององค์กรปกครองส่วนท้องถิ่นในเขตจังหวัดที่ ๓. การคมนาคมสะดวก

๓. ยุทธศาสตร์การพัฒนาโครงสร้างพื้นฐาน

๓.๑ แผนงานการพัฒนาข่ายสร้าง ปรับปรุง บำรุงถนน สะพาน ทางเท้า ท่อระบายน้ำ และการฝังเมือง

แบบ ผ.๑๖

ที่	โครงการ	วัตถุประสงค์	เป้าหมาย (ยูนิตของโครงการ)	งบประมาณ					ตัวชี้วัด (KPI)	ผลที่คาดว่าจะได้รับ	หน่วยงาน รับผิดชอบ หลัก
				๒๕๖๑ (บาท)	๒๕๖๒ (บาท)	๒๕๖๓ (บาท)	๒๕๖๔ (บาท)	๒๕๖๕ (บาท)			
๒๒	โครงการก่อสร้างถนน คสล. หมู่ที่ ๕ (ซอยบ้าน นายปรวณ ตามคลอง)	เพื่อพัฒนาเส้นทาง คมนาคมและ แก้ไขปัญหาความ เดือดร้อนของ ประชาชน	ถนนกว้าง ๕ เมตร ยาว ๓๐๐ เมตร ทน เฉลี่ย ๐.๑๕ เมตร	๑๘๐,๐๐๐	๑๘๐,๐๐๐	๑๘๐,๐๐๐	๑๘๐,๐๐๐	๑๘๐,๐๐๐	ประชาชนมี ความสะดวก ปลอดภัยในการ สัญจรร้อยละ ๘๐	ประชาชนมีถนน ในการคมนาคม ที่สะดวก	กองช่าง
๒๒	โครงการสร้างทางเดิน ยกระดับ หมู่ที่ ๒ (ข.ข้าง ป้อมตำรวจ)	เพื่อเป็นเส้นทาง คมนาคมและ พัฒนาคุณภาพ ชีวิตประชาชน	ถนนกว้าง ๖ เมตร ยาว ๓,๐๐๐ เมตร พร้อมปรับแก้เส้นทาง เก่า	๖๐๐,๐๐๐	๖๐๐,๐๐๐	๖๐๐,๐๐๐	๖๐๐,๐๐๐	๖๐๐,๐๐๐	ประชาชนมี ความสะดวก ปลอดภัยในการ สัญจรร้อยละ ๘๐	ประชาชนมีถนน ในการคมนาคม ที่สะดวก	กองช่าง



- ก. ยุทธศาสตร์จังหวัดที่ ๔ เพิ่มประสิทธิภาพระบบโครงสร้างพื้นฐาน การส่งเสริมการค้า การลงทุน การพัฒนาเศรษฐกิจ การบริหารจัดการด้านสังคมและสิ่งแวดล้อม เพื่อรองรับธุรกิจ การค้าชายแดนและเขตเศรษฐกิจพิเศษสระแก้ว
- ข. ยุทธศาสตร์การพัฒนาขององค์กรปกครองส่วนท้องถิ่นในเขตจังหวัดที่ ๑ การคมนาคมสะดวก
๓. ยุทธศาสตร์การพัฒนาโครงสร้างพื้นฐาน

๓.๑ แผนงานการพัฒนาท่าก่อสร้าง ปรับปรุง บำรุงถนน สะพาน ทางเท้า ท่อระบายน้ำ และการฝังเมือง

แบบ ผ.๑๖

ที่	โครงการ	วัตถุประสงค์	เป้าหมาย (ผลผลิตของโครงการ)	งบประมาณ				ตัวชี้วัด (KPI)	ผลที่คาดว่าจะได้รับ	หน่วยงาน รับผิดชอบ หลัก
				๒๕๖๑ (บาท)	๒๕๖๒ (บาท)	๒๕๖๓ (บาท)	๒๕๖๔ (บาท)			
๒๓	โครงการก่อสร้างถนนดินลูกรัง หมู่ที่ ๒ (จากโรงแ้งปราณี ตาทอง-มาจากแม่แฝด)	เพื่อเป็นเส้นทางคมนาคมและพัฒนาศูนย์สุขภาพจิตประชาชน	ถนนกว้าง ๕ เมตร ยาว ๕๕๐ เมตร พร้อมปรับภูมิทัศน์ด้วยต้นไม้	๕๘๓,๐๐๐	๕๘๓,๐๐๐	๕๘๓,๐๐๐	๕๘๓,๐๐๐	ประชาชนมีความสะดวกปลอดภัยในการสัญจรร้อยละ ๘๐	ประชาชนมีถนนในการคมนาคมที่สะดวก	กองช่าง
๒๔	โครงการทำทรงระบายน้ำบ้านโคกลาน	เพื่อระบายน้ำไม่ให้ท่วมขัง	ปากบ่อกว้าง ๐.๖๐ ปากล่าง ๐.๓๐ เมตร	๕๐๐,๐๐๐	๕๐๐,๐๐๐	๕๐๐,๐๐๐	๕๐๐,๐๐๐	ประชาชนมีความสะดวกปลอดภัยในการสัญจรร้อยละ ๘๐	ประชาชนมีถนนในการคมนาคมที่สะดวก	กองช่าง
	หมู่ที่ ๓ (๕ บ้านนาขอมพร)	บริเวณถนนและภายในหมู่บ้าน	ยาว ๕๐๐ เมตร ลึก ๐.๕๐ เมตร ทน ๐.๑๖ เมตร							

- ก. ยุทธศาสตร์จังหวัดที่ ๔ เพิ่มประสิทธิภาพระบบโครงสร้างพื้นฐาน การส่งเสริมการค้า การลงทุน การพัฒนาเศรษฐกิจ การบริหารจัดการด้านสังคมและสิ่งแวดล้อม  
เพื่อรองรับธุรกิจ การค้าชายแดนและเขตเศรษฐกิจพิเศษสระแก้ว
- ข. ยุทธศาสตร์การพัฒนาองค์กรปกครองส่วนท้องถิ่นในเขตจังหวัดที่ ๑ การคมนาคมสะดวก
๓. ยุทธศาสตร์การพัฒนาโครงสร้างพื้นฐาน

๓.๑ แผนงานการพัฒนาท่าก่อสร้าง ปรับปรุง บำรุงถนน สะพาน ทางเท้า ท่าระบายน้ำ และการผังเมือง

แบบ ผ.๑๒

ที่	โครงการ	วัตถุประสงค์	เป้าหมาย (ผลผลิตของโครงการ)	งบประมาณ					ตัวชี้วัด (KPI)	ผลที่คาดว่าจะได้รับ	หน่วยงาน รับผิดชอบ หลัก
				๒๕๖๑ (บาท)	๒๕๖๒ (บาท)	๒๕๖๓ (บาท)	๒๕๖๔ (บาท)	๒๕๖๕ (บาท)			
๒๕	โครงการก่อสร้างถนน คสล. บำรุงขุมทราย-หนอง ต้นเต้า หมู่ที่ ๓	เพื่อพัฒนาเส้นทาง คมนาคมและ แก้ไขปัญหาคมน เพื่อต้อนรับของ ประชาชน	ถนนกว้าง ๖ เมตร ยาว ๒๐๐ เมตร ทบ เฉลี่ย ๐.๓๕ เมตร	๒๐๐,๐๐๐	๒๐๐,๐๐๐	๒๐๐,๐๐๐	๒๐๐,๐๐๐	๒๐๐,๐๐๐	ประชาชนมี ความสะดวก ปลอดภัยในการ สัญจรร้อยละ ๘๐	ประชาชนมีถนน ในการคมนาคม ที่สะดวก	กองช่าง
๒๖	โครงการก่อสร้างถนน คสล. ศูนย์คุณธรรม หมู่ที่ ๕	เพื่อพัฒนาเส้นทาง คมนาคมและ แก้ไขปัญหาคมน เพื่อต้อนรับของ ประชาชน	ถนนกว้าง ๖ เมตร ยาว ๒๐๐ เมตร ทบ เฉลี่ย ๐.๓๕ เมตร	๒๐๐,๐๐๐	๒๐๐,๐๐๐	๒๐๐,๐๐๐	๒๐๐,๐๐๐	๒๐๐,๐๐๐	ประชาชนมี ความสะดวก ปลอดภัยในการ สัญจรร้อยละ ๘๐	ประชาชนมีถนน ในการคมนาคม ที่สะดวก	กองช่าง

- ก. ยุทธศาสตร์จังหวัดที่ ๔ เพิ่มประสิทธิภาพระบบโครงสร้างพื้นฐาน การส่งเสริมการค้า การลงทุน การพัฒนาเศรษฐกิจ การบริหารจัดการด้านสังคมและสิ่งแวดล้อม เพื่อรองรับธุรกิจ การค้าชายแดนและเขตเศรษฐกิจพิเศษสระแก้ว
- ข. ยุทธศาสตร์การพัฒนาขององค์การปกครองส่วนท้องถิ่นในเขตจังหวัดที่ ๑ การคมนาคมสะดวก
๓. ยุทธศาสตร์การพัฒนาโครงสร้างพื้นฐาน

๓.๑ แผนงานการพัฒนาภาคก่อสร้าง ปรับปรุง บำรุงถนน สะพาน ทางเท้า ท่าอากาศยาน และการผังเมือง

แบบ ผ.๑๖

ที่	โครงการ	วัตถุประสงค์	เป้าหมาย (ผลลัพธ์โครงการ)	งบประมาณ					ตัวชี้วัด (KPI)	ผลที่คาดว่าจะได้รับ	หน่วยงาน รับผิดชอบ หลัก
				๒๕๖๑ (บาท)	๒๕๖๒ (บาท)	๒๕๖๓ (บาท)	๒๕๖๔ (บาท)	๒๕๖๕ (บาท)			
๒๓	โครงการซ่อมแซมถนน สุกรมเส้นเลียบริดจอส่งน้ำ หมู่ที่ ๕	เพื่อเป็นเส้นทาง คมนาคมและ พัฒนาคุณภาพ ชีวิตประชาชน	ถนนกว้าง ๖ เมตร ยาว ๕๐๐เมตร พร้อม ปรับแก้ไขยดัดแน่น	๓๐๐,๐๐๐	๓๐๐,๐๐๐	๓๐๐,๐๐๐	๓๐๐,๐๐๐	๓๐๐,๐๐๐	ประชาชนมี ความสะดวก ปลอดภัยในการ สัญจรร้อยละ ๘๐	ประชาชนมีถนน ในการคมนาคม ที่สะดวก	กองช่าง
๒๔	โครงการก่อสร้างปรับปรุง ถนนดินลูกรัง หมู่ที่ ๔ บ้าน โหลสามัคคี (เส้นคลอง กีสาน)	เพื่อเป็นเส้นทาง คมนาคมและ พัฒนาคุณภาพ ชีวิตประชาชน	ถนนกว้าง ๕ เมตร ยาว ๒,๓๐๐ เมตร พร้อมปรับแก้ไขยดัด แน่น	๕๐๐,๐๐๐	๕๐๐,๐๐๐	๕๐๐,๐๐๐	๕๐๐,๐๐๐	๕๐๐,๐๐๐	ประชาชนมี ความสะดวก ปลอดภัยในการ สัญจรร้อยละ ๘๐	ประชาชนมีถนน ในการคมนาคม ที่สะดวก	กองช่าง

- ก. ยุทธศาสตร์จังหวัดที่ ๔ เพิ่มประสิทธิภาพระบบโครงสร้างพื้นฐาน การส่งเสริมการค้า การลงทุน การพัฒนาเศรษฐกิจ การบริหารจัดการด้านสังคมและสิ่งแวดล้อม เพื่อรองรับธุรกิจ การค้าชายแดนและเขตเศรษฐกิจพิเศษสระแก้ว
- ข. ยุทธศาสตร์การพัฒนาระบบโครงสร้างพื้นฐานที่ ๑ การคมนาคมสะดวก
๓. ยุทธศาสตร์การพัฒนาโครงสร้างพื้นฐาน

๓.๑ แผนงานการพัฒนาก่อสร้าง ปรับปรุง บำรุงถนน สะพาน ทางเท้า ท่อระบายน้ำ และการผังเมือง

แบบ ผ.๑๖

ที่	โครงการ	วัตถุประสงค์	เป้าหมาย (ผลผลิตของโครงการ)	งบประมาณ					ตัวชี้วัด (KPI)	ผลที่คาดว่าจะได้รับ	หน่วยงาน รับผิดชอบ หลัก
				๒๕๖๓ (บาท)	๒๕๖๒ (บาท)	๒๕๖๑ (บาท)	๒๕๖๕ (บาท)	๒๕๖๔ (บาท)			
๒๙	โครงการก่อสร้างถนน ลูกรังเส้นบางประชิด หนองโสน(เขื่อนบางลู) หมู่ ที่ ๒	เพื่อเป็นเส้นทาง คมนาคมและ พัฒนาคุณภาพ ชีวิตประชาชน	ถนนกว้าง ๖ เมตร ยาว ๔๐๐ เมตร พร้อม ปรับแก้ไขขยดัดถนน	๔๐๐,๐๐๐	๔๐๐,๐๐๐	๔๐๐,๐๐๐	๔๐๐,๐๐๐	๔๐๐,๐๐๐	ประชาชนมี ความสะดวก ปลอดภัยในการ สัญจรร้อยละ ๘๐	ประชาชนมีถนน ในการคมนาคม ที่สะดวก	กองช่าง
๓๐	โครงการก่อสร้างถนน ยกระดับบ้านบางนัย-อ่าง เก็บน้ำ หมู่ที่ ๕	เพื่อเป็นเส้นทาง คมนาคมและ พัฒนาคุณภาพ ชีวิตประชาชน	ถนนกว้าง ๖ เมตร ยาว ๔๐๐ เมตร พร้อม ปรับแก้ไขขยดัดถนน	๔๐๐,๐๐๐	๔๐๐,๐๐๐	๔๐๐,๐๐๐	๔๐๐,๐๐๐	๔๐๐,๐๐๐	ประชาชนมี ความสะดวก ปลอดภัยในการ สัญจรร้อยละ ๘๐	ประชาชนมีถนน ในการคมนาคม ที่สะดวก	กองช่าง

- ก. ยุทธศาสตร์จังหวัดที่ ๔ เพิ่มประสิทธิภาพระบบโครงสร้างพื้นฐาน การส่งเสริมการค้า การลงทุน การพัฒนาเศรษฐกิจ การบริหารจัดการด้านสังคมและสิ่งแวดล้อม เพื่อรองรับธุรกิจ การค้าชายแดนและเขตเศรษฐกิจพิเศษสระแก้ว
- ข. ยุทธศาสตร์การพัฒนาขององค์การปกครองส่วนท้องถิ่นในเขตจังหวัดที่ ๓ การคมนาคมสะดวก
๓. ยุทธศาสตร์การพัฒนาโครงสร้างพื้นฐาน

๓.๓ แผนงานการพัฒนาท้องถิ่น ปรับปรุง บำรุงถนน สะพาน ทางเท้า ท่อระบายน้ำ และการฝังเมือง

แบบ ผ.๑๖

ที่	โครงการ	วัตถุประสงค์	เป้าหมาย (ผลผลิตของโครงการ)	งบประมาณ					ตัวชี้วัด (KPI)	ผลที่คาดว่าจะได้รับ	หน่วยงาน รับผิดชอบ หลัก
				๒๕๖๑ (บาท)	๒๕๖๒ (บาท)	๒๕๖๓ (บาท)	๒๕๖๔ (บาท)	๒๕๖๕ (บาท)			
๓๓	โครงการก่อสร้างระบบระบายน้ำเส้นใหม่ของคลองส่งน้ำ หมู่ที่ ๕	เพื่อระบายน้ำไม่ให้ท่วมซึ่งบริเวณถนนและภายในหมู่บ้าน	ผลิตของโครงการ) ปากบวมกว้าง ๐.๖๐ ปากสร้าง ๖๐.๓๐ เมตร ยาว ๕๐๐ เมตร อีก ๐. ๕๐ เมตร หนา ๐.๑๒ เมตร	๕๐๐,๐๐๐	๕๐๐,๐๐๐	๕๐๐,๐๐๐	๕๐๐,๐๐๐	๕๐๐,๐๐๐	ประชาชนมี ความสะดวก ปลอดภัยในการ สัญจรร้อยละ ๘๐	ประชาชนมี ถนนในการ คมนาคมที่ สะดวก	กองช่าง
๓๖	โครงการก่อสร้างถนนลูกรังเส้นสะพานขึง-ไร่ก้านสนควร หมู่ที่ ๒	เพื่อเป็นเส้นทางคมนาคมและพัฒนาคูณภาพชีวิตประชาชน	ถนนกว้าง ๖ เมตร ยาว ๓๐๐ เมตร พร้อมปรับแก้ดินบดอัดแน่น	๓๕๐,๐๐๐	๓๕๐,๐๐๐	๓๕๐,๐๐๐	๓๕๐,๐๐๐	๓๕๐,๐๐๐	ประชาชนมี ความสะดวก ปลอดภัยในการ สัญจรร้อยละ ๘๐	ประชาชนมี ถนนในการ คมนาคมที่ สะดวก	กองช่าง

- ก. ยุทธศาสตร์จังหวัดที่ ๔ เพิ่มประสิทธิภาพระบบโครงสร้างพื้นฐาน การส่งเสริมการค้า การลงทุน การพัฒนาเศรษฐกิจ การบริหารจัดการด้านสังคมและสิ่งแวดล้อม  
เพื่อรองรับธุรกิจ การค้าชายแดนและเขตเศรษฐกิจพิเศษสระแก้ว
- ข. ยุทธศาสตร์การพัฒนาขององค์กรปกครองส่วนท้องถิ่นในเขตจังหวัดที่ ๑ การคมนาคมสะดวก
๓. ยุทธศาสตร์การพัฒนาโครงสร้างพื้นฐาน

๓.๑ แผนงานการพัฒนาโครงสร้าง ปรับปรุง บำรุงถนน สะพาน ทางเท้า ท่อระบายน้ำ และการฝังเมือง

แบบ ผ.๑๖

ที่	โครงการ	วัตถุประสงค์	เป้าหมาย (ผลลัพธ์ของโครงการ)	งบประมาณ					ตัวชี้วัด (KPI)	ผลที่คาดว่าจะได้รับ	หน่วยงาน รับผิดชอบ หลัก
				๒๕๖๑ (บาท)	๒๕๖๒ (บาท)	๒๕๖๓ (บาท)	๒๕๖๔ (บาท)	๒๕๖๕ (บาท)			
๓๓	โครงการก่อสร้างอาคาร กองทุนหมู่บ้านและกลุ่ม หมู่บ้านแม่คำปุ่น	-เพื่อใช้เป็นอาคาร สำนักงานกองทุน หมู่บ้านแม่คำปุ่น	อาคารสำนักงาน กองทุนหมู่บ้านแม่คำ ปุ่น	๑,๐๐๐,๐๐๐	๑,๐๐๐,๐๐๐	๑,๐๐๐,๐๐๐	๑,๐๐๐,๐๐๐	๑,๐๐๐,๐๐๐	สมาชิก กทบ. แม่คำปุ่น มี อาคาร สำนักงานเพื่อ ใช้ตามภารกิจ ร้อยละ ๑๐๐	สมาชิกกองทุน หมู่บ้านแม่คำ ปุ่นมี สบง.ไว้ ประชุมและใช้ ประโยชน์ตาม ภารกิจ กทบ.	กองช่าง
๓๔	โครงการก่อสร้างทาง ระบายน้ำภายในหมู่บ้าน หมู่ที่ ๓-หมู่ที่ ๖	เพื่อระบายน้ำ ไม่ให้ท่วมซึ่ง บริเวณถนนและ ภายในหมู่บ้าน	ปากบวมกว้าง ๐.๖๐ ปากล่าง ๐.๓๐ เมตร ยาว ๕๐๐ เมตร ลึก ๐. ๕๐ เมตร หน้า ๐.๑๖ เมตร	-	๕๐๐,๐๐๐	๕๐๐,๐๐๐	๕๐๐,๐๐๐	๕๐๐,๐๐๐	ประชาชนมี ความสะดวก ปลอดภัยใน การสัญจรร้อยละ ๘๕-๘๐	ประชาชนมี ถนนในถาวร คมนาคมที่ สะดวก	กองช่าง

ก. ยุทธศาสตร์จังหวัดที่ ๔ เพิ่มประสิทธิภาพระบบโครงสร้างพื้นฐาน การส่งเสริมการค้า การลงทุน การพัฒนาเศรษฐกิจ การบริหารจัดการด้านสังคมและสิ่งแวดล้อม  
เพื่อรองรับธุรกิจ การค้าชายแดนและเขตเศรษฐกิจพิเศษสระแก้ว

ข. ยุทธศาสตร์การพัฒนาขององค์กรปกครองส่วนท้องถิ่นในเขตจังหวัดที่ ๓ การคมนาคมสะดวก

๓. ยุทธศาสตร์การพัฒนาโครงสร้างพื้นฐาน

๓.๑ แผนงานการพัฒนาท่าก่อสร้าง ปรับปรุง บำรุงถนน สะพาน ทางเท้า ท่อระบายน้ำ และการผังเมือง

แบบ น.๐๖

ที่	โครงการ	วัตถุประสงค์	เป้าหมาย (ผลผลิตของ โครงการ)	งบประมาณ				ตัวชี้วัด (KPI)	ผลที่คาดว่าจะได้รับ	หน่วยงาน รับผิดชอบ หลัก	
				๒๕๖๑ (บาท)	๒๕๖๒ (บาท)	๒๕๖๓ (บาท)	๒๕๖๔ (บาท)				
๓๕	โครงการต่อเติมศาลากลาง หมู่บ้านสีม่วง หมู่ที่ .๒	ก่อสร้างเพื่อเพิ่ม ประสิทธิภาพใน การใช้งบตาม จำนวนประชากรที่ เพิ่มขึ้น	ศาลามีความ สมบูรณ์เพื่อ รองรับการใช้ งาน	-	๕๐๐,๐๐๐	๕๐๐,๐๐๐	๕๐๐,๐๐๐	๕๐๐,๐๐๐	ประชากร ร้อยละ ๘๐ มีอาศรัย เล่นกีฬาสูง ที่ใช้อย่าง เพียงพอ	ประชากรบ้าน สีม่วงและ บ้านเนินตึง มีอาคารใช้ ประโยชน์ อย่างเพียงพอ	กองช่าง
รวม	๓๕ โครงการ	-	-	๕๔,๖๕๓,๐๐๐	๕๖,๖๕๓,๐๐๐	๕๖,๖๕๓,๐๐๐	๕๖,๖๕๓,๐๐๐	๕๖,๖๕๓,๐๐๐	-	-	-

ก. ยุทธศาสตร์จังหวัดที่ ๔ เพิ่มประสิทธิภาพระบบโครงสร้างพื้นฐาน การส่งเสริมการค้า การลงทุน การพัฒนาเศรษฐกิจ การบริหารจัดการการตั้งศูนย์และสิ่งแวดล้อม  
เพื่อรองรับธุรกิจ การค้าชายแดนและเขตเศรษฐกิจพิเศษสระแก้ว

ข. ยุทธศาสตร์การพัฒนาขององค์กรปกครองส่วนท้องถิ่นในเขตจังหวัดที่ ๓ การคมนาคมสะดวก

๓. ยุทธศาสตร์การพัฒนาโครงสร้างพื้นฐาน

๓.๒ แผนงานการก่อสร้างขยายเขตการบริการประปา

แบบ ผ.๑๒

ที่	โครงการ	วัตถุประสงค์	เป้าหมาย (ผลผลิตของโครงการ)	งบประมาณ					ตัวชี้วัด (KPI)	ผลที่คาดว่าจะได้รับ	หน่วยงาน รับผิดชอบ หลัก
				๒๕๖๑ (บาท)	๒๕๖๒ (บาท)	๒๕๖๓ (บาท)	๒๕๖๔ (บาท)	๒๕๖๕ (บาท)			
๓	โครงการชุดเจาะบ่อนบาดาล บ้านซับม่วง หมู่ที่ ๒ (บริเวณวัดซับม่วง)	เพื่อแก้ไขปัญห ภัยแล้งประชาชน มีน้ำสะอาดใช้ใน ครัวเรือนอย่าง เพียงพอ	ก่อสร้างระบบประปา ขนาดขนาดกลาง- ใหญ่ สุ่มจ่ายตรง (ค่าเฉลี่ยความลึกตั้งแต่ ๑๓๐ เมตร)	๑๐๐,๐๐๐	๑๐๐,๐๐๐	๑๐๐,๐๐๐	๑๐๐,๐๐๐	๑๐๐,๐๐๐	ประชาชนมีน้ำ สะอาดใช้ใน ครัวเรือนอย่าง ทั่วถึงและ เพียงพอ	ระบบประปา ครอบครัว ร้อยละ ๒๐	กองช่าง
๒	โครงการชุดเจาะบ่อนบาดาล บ้านซับม่วง หมู่ที่ ๒ (บริเวณบ้านนาขลุ่ย สุสานันท์)	เพื่อแก้ไขปัญห ภัยแล้งประชาชน มีน้ำสะอาดใช้ใน ครัวเรือนอย่าง เพียงพอ	ก่อสร้างระบบประปา ขนาดขนาดกลาง- ใหญ่ สุ่มจ่ายตรง (ค่าเฉลี่ยความลึกตั้งแต่ ๑๓๐ เมตร)	๑๐๐,๐๐๐	๑๐๐,๐๐๐	๑๐๐,๐๐๐	๑๐๐,๐๐๐	๑๐๐,๐๐๐	ประชาชนมีน้ำ สะอาดใช้ใน ครัวเรือนอย่าง ทั่วถึงและ เพียงพอ	ระบบประปา ครอบครัว ร้อยละ ๒๐	กองช่าง
๓	โครงการขยายเขต น้ำประปา จากบ้าน ไทรงามส์ ไปศูนย์ไกรวรรณ วาศลี หมู่ที่ ๒	เพื่อให้ประชาชนมี น้ำประปาสะอาด ใช้อย่างทั่วถึงและ เพียงพอ	ขยายเขตน้ำประปา ยาว ๕๐๐ เมตร ขนาด ๔ นิ้ว	๑๐๐,๐๐๐	๑๐๐,๐๐๐	๑๐๐,๐๐๐	๑๐๐,๐๐๐	๑๐๐,๐๐๐	ประชาชนมีน้ำ สะอาดใช้ใน ครัวเรือนอย่าง ทั่วถึงและ เพียงพอ	ระบบประปา ครอบครัว ร้อยละ ๒๐	กองช่าง



ก. ยุทธศาสตร์จังหวัดที่ ๔ เพิ่มประสิทธิภาพระบบโครงสร้างพื้นฐาน การส่งเสริมการค้า การลงทุน การพัฒนาเศรษฐกิจ การบริหารจัดการด้านสังคมและสิ่งแวดล้อม  
เพื่อรองรับธุรกิจ การค้าชายแดนและเขตเศรษฐกิจพิเศษสะแก

ข. ยุทธศาสตร์การพัฒนาขององค์กรปกครองส่วนท้องถิ่นในเขตจังหวัดที่ ๓ การคมนาคมสะดวก

๓. ยุทธศาสตร์การพัฒนาโครงสร้างพื้นฐาน

๓.๒ แผนงานการก่อสร้างขยายเขตการบริการประปา

แบบ ผ.๑๖

ที่	โครงการ	วัตถุประสงค์	เป้าหมาย (ผลผลิตของโครงการ)	งบประมาณ					ตัวชี้วัด (KPI)	ผลที่คาดว่าจะได้รับ	หน่วยงาน รับผิดชอบ หลัก
				๒๕๖๑ (บาท)	๒๕๖๒ (บาท)	๒๕๖๓ (บาท)	๒๕๖๔ (บาท)	๒๕๖๕ (บาท)			
๔	โครงการขยายเขตประปา และปรับปรุงซ่อมแซมระบบประปาหมู่บ้านทุกหมู่บ้าน ในตำบลโคกกลาง	เพื่อให้ระบบประปาหมู่บ้านสามารถใช้งานได้เป็นปกติและทั่วถึง	ขยายเขตประปา และปรับปรุงซ่อมแซมระบบประปา	๕๐๐,๐๐๐	๕๐๐,๐๐๐	๕๐๐,๐๐๐	๕๐๐,๐๐๐	๕๐๐,๐๐๐	ระบบประปาสะอาดใช้ในครัวเรือน	กองช่าง	
๕	โครงการระบบประปา หมู่ ๕ (บ้านทางโค้ง)	เพื่อให้ประชาชนมีน้ำประปาที่สะอาดใช้ในครัวเรือน	-วางท่อส่งน้ำ ยาว ๑๐๐๐ เมตร ขนาดท่อ ๖ นิ้ว -ก่อสร้างถังกรองน้ำประปา	๗๐๐,๐๐๐	๗๐๐,๐๐๐	๗๐๐,๐๐๐	๗๐๐,๐๐๐	๗๐๐,๐๐๐	ประชาชนมีน้ำสะอาดใช้ในครัวเรือนร้อยละ ๘๐	ระบบประปา ครอบครัว ร้อยละ ๘๐	กองช่าง
๖	โครงการขุดเจาะบ่อน้ำบาดาลบ้านสองพี่น้อง หมู่ที่ ๕	เพื่อบำบัดปัญหาภัยแล้งประชาชนมีน้ำสะอาดใช้ในครัวเรือนอย่างเพียงพอ	ก่อสร้างระบบประปาบาดาลขนาดกลางใหญ่ สูงมาตรฐาน (ค่าเฉลี่ยความลึกตั้งแต่ ๑๓๐ เมตร)	-	๓๐๐,๐๐๐	๓๐๐,๐๐๐	๓๐๐,๐๐๐	๓๐๐,๐๐๐	ประชาชนมีน้ำสะอาดใช้ในครัวเรือนอย่างทั่วถึงและเพียงพอ	ระบบประปา ครอบครัว ร้อยละ ๒๐	กองช่าง

ก. ยุทธศาสตร์จังหวัดที่ ๔ เพิ่มประสิทธิภาพระบบโครงสร้างพื้นฐาน การส่งเสริมการค้า การลงทุน การพัฒนาเศรษฐกิจ การบริหารจัดการด้านสังคมและสิ่งแวดล้อม เพื่อรองรับธุรกิจ การค้าชายแดนและเขตเศรษฐกิจพิเศษ

ข. ยุทธศาสตร์การพัฒนาขององค์การปกครองส่วนท้องถิ่นในเขตจังหวัดที่ ๓ การคมนาคมสะดวก

๓. ยุทธศาสตร์การพัฒนาโครงสร้างพื้นฐาน

๓.๒ แผนงานการก่อสร้างขยายเขตการบริการประจำ

แบบ ๘.๐๒

ที่	โครงการ	วัตถุประสงค์	เป้าหมาย (ผลผลิตของโครงการ)	งบประมาณ					ตัวชี้วัด (KPI)	ผลที่คาดว่าจะได้รับ	หน่วยงาน รับผิดชอบ หลัก
				๒๕๖๑ (บาท)	๒๕๖๒ (บาท)	๒๕๖๓ (บาท)	๒๕๖๔ (บาท)	๒๕๖๕ (บาท)			
๓	โครงการปรับปรุงระบบ ประปา และสร้างบ่อพักน้ำ ดิบ หมู่ที่ ๑	เพื่อให้ระบบ ประปาหมู่บ้าน สามารถใช้งานได้ เป็นปกติและ ทั่วถึง	ทำการปรับปรุงระบบ ประปา และสร้างบ่อ พักน้ำดิบ	๕๐๐,๐๐๐	๕๐๐,๐๐๐	๕๐๐,๐๐๐	๕๐๐,๐๐๐	๕๐๐,๐๐๐	ประชาชนมีน้ำ สะอาดใช้ใน ครัวเรือนอย่าง ทั่วถึงและ เพียงพอต่อ ๕๐	ระบบประปา ครอบครัวร้อย ละ ๒๐	กองช่าง
๔	โครงการประปาหลังงาน แสวงหิณฑ์ หมู่ที่ ๓	เพื่อให้ประชาชนมี น้ำประปาที่ สะอาดใช้ ครัวเรือน	ก่อสร้างแหล่งพลังงาน ไฟฟ้าจากแสงอาทิตย์ สำหรับผลิตประปา	๕๐๐,๐๐๐	๕๐๐,๐๐๐	๕๐๐,๐๐๐	๕๐๐,๐๐๐	๕๐๐,๐๐๐	ประชาชนมีน้ำ สะอาดใช้ใน ครัวเรือนอย่าง ทั่วถึงและ เพียงพอต่อ ๕๐	ประชิด พลังงานและได้ ใช้พลังงานที่ เป็นมิตรกับ สิ่งแวดล้อม	กองช่าง
รวม	๔ โครงการ	-	-	๒,๓๐๐,๐๐๐	๓,๒๐๐,๐๐๐	๓,๒๐๐,๐๐๐	๓,๒๐๐,๐๐๐	๓,๒๐๐,๐๐๐	-	-	

ก. ยุทธศาสตร์จังหวัดที่ ๔ เพิ่มประสิทธิภาพระบบโครงสร้างพื้นฐาน การส่งเสริมการค้า การลงทุน การพัฒนาเศรษฐกิจ การบริหารจัดการด้านสังคมและสิ่งแวดล้อม  
เพื่อรองรับธุรกิจ การค้าชายแดนและเขตเศรษฐกิจพิเศษระแวก

ข. ยุทธศาสตร์การพัฒนาขององค์กรปกครองส่วนท้องถิ่นในเขตจังหวัดที่ ๑ การคมนาคมสะดวก

๓. ยุทธศาสตร์การพัฒนาโครงสร้างพื้นฐาน

๓.๓ แผนงานการพัฒนาด้านแหล่งน้ำเพื่อการเกษตร อุบลราชธานี

แบบ ผ.๑๖

ที่	โครงการ	วัตถุประสงค์	เป้าหมาย (ผลผลิตของโครงการ)	งบประมาณ					ตัวชี้วัด (KPI)	ผลที่คาดว่าจะได้รับ	หน่วยงาน รับผิดชอบ หลัก
				๒๕๖๓ (บาท)	๒๕๖๒ (บาท)	๒๕๖๓ (บาท)	๒๕๖๔ (บาท)	๒๕๖๕ (บาท)			
๑	โครงการขุดลอกสระขับ กระแดบ้านขี้เม็ก หมู่ที่ ๓	เพื่อกักเก็บน้ำไว้ใช้ ในการเกษตรและ การอุปโภค- บริโภค	ขนาดกว้าง ๕๐ เมตร ยาว ๓๐๐ เมตร ลึก เฉลี่ย ๔-๖ เมตร	๓๕๐,๐๐๐	๓๕๐,๐๐๐	๓๕๐,๐๐๐	๓๕๐,๐๐๐	๓๕๐,๐๐๐	พื้นที่เกษตร ชุมชนเพิ่มขึ้น ร้อยละ ๕	ประชาชนมี แหล่งน้ำทำ การเกษตร และอุปโภค- บริโภค	กองช่าง
๒	โครงการขุดลอกของ สะพานหึ่งโปงเป็ม หมู่ที่ ๕	เพื่อกักเก็บน้ำไว้ใช้ ในการเกษตรและ การอุปโภค- บริโภค	ขนาดกว้าง ๓๐-๓๒ เมตร ยาว ๕๐๐ เมตร ลึกเฉลี่ย ๔-๖ เมตร	๒๕๐,๐๐๐	๒๕๐,๐๐๐	๒๕๐,๐๐๐	๒๕๐,๐๐๐	๒๕๐,๐๐๐	พื้นที่เกษตร ชุมชนเพิ่มขึ้น ร้อยละ ๕	ประชาชนมี แหล่งน้ำทำ การเกษตร และอุปโภค- บริโภค	กองช่าง

- ก. ยุทธศาสตร์จังหวัดที่ ๔ เพิ่มประสิทธิภาพระบบโครงสร้างพื้นฐาน การส่งเสริมการค้า การลงทุน การพัฒนาเศรษฐกิจ การบริหารจัดการด้านสังคมและสิ่งแวดล้อม เพื่อรองรับธุรกิจ การค้าขายแดนและเขตเศรษฐกิจพิเศษระนอง
- ข. ยุทธศาสตร์การพัฒนาขององค์การปกครองส่วนท้องถิ่นในเขตจังหวัดที่ ๑ การคมนาคมสะดวก
๓. ยุทธศาสตร์การพัฒนาโครงสร้างพื้นฐาน
- ๓.๓ แผนงานการพัฒนาด้านแหล่งน้ำเพื่อการเกษตร สุโขทัย บริโภค

แบบ ผ.๑๖

ที่	โครงการ	วัตถุประสงค์	เป้าหมาย (ผลผลิตของโครงการ)	งบประมาณ					ตัวชี้วัด (KPI)	ผลที่คาดว่าจะได้รับ	หน่วยงาน รับผิดชอบ หลัก
				๒๕๖๑ (บาท)	๒๕๖๒ (บาท)	๒๕๖๓ (บาท)	๒๕๖๔ (บาท)	๒๕๖๕ (บาท)			
๓	โครงการขุดลอกคลองหินใหญ่-โปร่งของ หมู่ที่ ๔ เชื่อม หมู่ที่ ๖	เพื่อกันน้ำท่วมไว้ใช้ ไม่การเกษตรและ การอุปโภค- บริโภค	ขนาดกว้าง ๓๐-๓๒ เมตร ยาว ๒๐๐๐ เมตร เฉลี่ยลึก ๕-๖ เมตร	๕๕๐,๐๐๐	๕๕๐,๐๐๐	๕๕๐,๐๐๐	๕๕๐,๐๐๐	๕๕๐,๐๐๐	พื้นที่เกษตร ชุมชนเพิ่มขึ้น ร้อยละ ๕	ประชาชนมี แหล่งน้ำทำ การเกษตร และอุปโภค- บริโภค	กองช่าง
๔	โครงการขุดลอกและขยายคลองสระวัดชัยเม็ก หมู่ที่ ๓	เพื่อทำไม้คองที่ สิ้นเงิน กลับมาใช้ ประโยชน์ได้	กว้าง ๓๕๐ เมตร ยาว ๕๐๐ เมตร เฉลี่ยลึก ๔-๖ เมตร	๓๒๕,๐๐๐	๓๒๕,๐๐๐	๓๒๕,๐๐๐	๓๒๕,๐๐๐	๓๒๕,๐๐๐	พื้นที่เกษตร ชุมชนเพิ่มขึ้น ร้อยละ ๕	ประชาชนมี แหล่งน้ำทำ การเกษตร และอุปโภค- บริโภค	กองช่าง

ก. ยุทธศาสตร์จังหวัดที่ ๔ เพิ่มประสิทธิภาพระบบโครงสร้างพื้นฐาน การส่งเสริมการค้า การลงทุน การพัฒนาเศรษฐกิจ การบริหารจัดการด้านสังคมและสิ่งแวดล้อม  
เพื่อรองรับธุรกิจ การค้าขายและเขตเศรษฐกิจพิเศษระแวก

ข. ยุทธศาสตร์การพัฒนาขององค์กรปกครองส่วนท้องถิ่นในเขตจังหวัดที่ ๓ การคมนาคมสะดวก  
๓. ยุทธศาสตร์การพัฒนาโครงสร้างพื้นฐาน

๓.๓ แผนงานการพัฒนาด้านแหล่งน้ำเพื่อการเกษตร อุปโภค บริโภค

แบบ ผ.๑๒

ที่	โครงการ	วัตถุประสงค์	เป้าหมาย (ผลผลิตของโครงการ)	งบประมาณ					ตัวชี้วัด (KPI)	ผลที่คาดว่าจะได้รับ	หน่วยงาน รับผิดชอบ หลัก
				๒๕๖๑ (บาท)	๒๕๖๒ (บาท)	๒๕๖๓ (บาท)	๒๕๖๔ (บาท)	๒๕๖๕ (บาท)			
๕	โครงการสร้างฝายน้ำ สลับ หมู่ที่ ๓ (นาบวชเกษม งามสม)	เพื่อกักเก็บน้ำไว้ใช้ สำหรับการอุปโภค และบริโภค และ เพื่อการเกษตร พอเพียง	ขนาดกว้าง ๖ เมตร ยาว ๒๒ เมตร	๕๕๐,๐๐๐	๕๕๐,๐๐๐	๖๕๐,๐๐๐	๖๕๐,๐๐๐	๖๕๐,๐๐๐	พื้นที่เกษตร ชุมชนเพิ่มขึ้น ร้อยละ ๕	ประชาชนมี แหล่งน้ำทำ การเกษตร และอุปโภค- บริโภค	กองช่าง
๖	โครงการสร้างคลองส่งน้ำ คส. หมู่ที่ ๓ (ส่งน้ำออก จากสระหนองต้นแก้ว)	เพื่อบริโภค อุปโภคและ การเกษตร	กว้าง ๓๐ เมตร ยาว ๖ ๐๐ เมตร เอลีอิก ๔ เมตร	๕๕๐,๐๐๐	๕๕๐,๐๐๐	๕๕๐,๐๐๐	๕๕๐,๐๐๐	๕๕๐,๐๐๐	เกษตรกรรม รายได้เพิ่มขึ้น ร้อยละ ๕	ประชาชนมีน้ำ ใช้เพื่อ การเกษตร	กองช่าง
๗	โครงการจัดทำธนาคารน้ำ ใต้ดิน	เพื่อเป็นการกัก เก็บน้ำใต้ดิน	จัดฝึกอบรมเรียนรู้ในการ จัดทำธนาคารน้ำใต้ดิน ทดลองนำไปสู่การ ปฏิบัติในระดับครัวเรือน	-	-	๕๐,๐๐๐	๕๐,๐๐๐	๕๐,๐๐๐	เกษตรกรรมพื้นที่ ชุ่มน้ำเพิ่มขึ้น หลังจากจัดทำ ธนาคารน้ำใต้ดิน	เพื่อเป็นการ แก้ปัญหา ภาวะภัยแล้ง	สำนักงาน ป่าดัด

ก. ยุทธศาสตร์จังหวัดที่ ๔ เพิ่มประสิทธิภาพระบบโครงสร้างพื้นฐาน การส่งเสริมการค้า การลงทุน การพัฒนาเศรษฐกิจ การบริหารจัดการด้านสังคมและสิ่งแวดล้อม เพื่อรองรับธุรกิจ การค้าชายแดนและเขตเศรษฐกิจพิเศษ การลงทุน การพัฒนาเศรษฐกิจ การส่งเสริมการค้า การลงทุน การพัฒนาเศรษฐกิจ การบริหารจัดการด้านสังคมและสิ่งแวดล้อม

ข. ยุทธศาสตร์การพัฒนาขององค์กรปกครองส่วนท้องถิ่นในเขตจังหวัดที่ ๓ การคมนาคมสะดวก

๓. ยุทธศาสตร์การพัฒนาโครงสร้างพื้นฐาน

๓.๓ แผนงานการพัฒนาด้านแหล่งน้ำเพื่อการเกษตร ยุบโศก บริโภค

แบบ ผ.๑๖

ที่	โครงการ	วัตถุประสงค์	เป้าหมาย (ผลผลิตของโครงการ)	งบประมาณ					ตัวชี้วัด (KPI)	ผลที่คาดว่าจะได้รับ	หน่วยงาน รับผิดชอบ หลัก
				๒๕๖๓ (บาท)	๒๕๖๔ (บาท)	๒๕๖๕ (บาท)	๒๕๖๖ (บาท)	๒๕๖๗ (บาท)			
๘	โครงการก่อสร้างฝายน้ำ ต้น หมู่ที่ ๖ บ้านมะค่าใหม่ (บ้านนาขาม-นายนาวีวัง)	เพื่อมีน้ำไว้ใช้ อุปโภคและ การเกษตร	ขนาดกว้าง ๖ เมตร ยาว ๒๒ เมตร	๖๕๐,๐๐๐	๖๕๐,๐๐๐	๖๕๐,๐๐๐	๖๕๐,๐๐๐	๖๕๐,๐๐๐	พื้นที่เกษตร ชุมชนเพิ่มขึ้น ร้อยละ ๕	ประชาชนมีน้ำ ไว้ใช้เพื่อ การเกษตร	กองช่าง
๙	โครงการสร้างฝายน้ำต้น หมู่ที่ ๓ (โป่งหิน)	เพื่อเก็บกักน้ำไว้ใช้ ในการเกษตร กรรม	ขนาดกว้าง ๖ เมตร ยาว ๒๐ เมตร	๕๕๐,๐๐๐	๕๕๐,๐๐๐	๕๕๐,๐๐๐	๕๕๐,๐๐๐	๕๕๐,๐๐๐	พื้นที่เกษตร ชุมชนเพิ่มขึ้น ร้อยละ ๕	ประชาชนมีน้ำ ไว้ใช้เพื่อ การเกษตร	กองช่าง
๑๐	โครงการก่อสร้างฝายน้ำ ต้นสะพานหมื่น หมู่ที่ ๓	เพื่อเก็บกักน้ำไว้ใช้ อุปโภคและ การเกษตร	ขนาดกว้าง ๖ เมตร ยาว ๒๐ เมตร	๕๕๐,๐๐๐	๕๕๐,๐๐๐	๕๕๐,๐๐๐	๕๕๐,๐๐๐	๕๕๐,๐๐๐	พื้นที่เกษตร ชุมชนเพิ่มขึ้น ร้อยละ ๕	ประชาชนมีน้ำ ไว้ใช้เพื่อ การเกษตร	กองช่าง

ก. ยุทธศาสตร์จังหวัดที่ ๔ เพิ่มประสิทธิภาพระบบโครงสร้างพื้นฐาน การส่งเสริมการค้า การลงทุน การพัฒนาเศรษฐกิจ การบริหารจัดการด้านสังคมและสิ่งแวดล้อม เพื่อรองรับธุรกิจ การค้าชายแดนและเขตเศรษฐกิจพิเศษสระแก้ว

ข. ยุทธศาสตร์การพัฒนาขององค์กรปกครองส่วนท้องถิ่นในเขตจังหวัดที่ ๓ การคมนาคมสะดวก

๓. ยุทธศาสตร์การพัฒนาโครงสร้างพื้นฐาน

๓.๓ แผนงานการพัฒนาด้านแหล่งน้ำเพื่อการเกษตร อุโมงค์ บริโภค

แบบ ผ.๐๖

ที่	โครงการ	วัตถุประสงค์	เป้าหมาย (ผลผลิตของโครงการ)	งบประมาณ					ตัวชี้วัด (KPI)	ผลที่คาดว่าจะได้รับ	หน่วยงาน รับผิดชอบ หลัก
				๒๕๖๑ (บาท)	๒๕๖๒ (บาท)	๒๕๖๓ (บาท)	๒๕๖๔ (บาท)	๒๕๖๕ (บาท)			
๑๑	โครงการก่อสร้างฝายน้ำ ต้น หมู่ที่ ๕ (สระประปา ทางโค้ง)	เพื่อกักเก็บน้ำไว้ใช้ อุปโภคและ การเกษตร	ขนาดกว้าง ๖ เมตร ยาว ๒๐ เมตร	๕๕๐,๐๐๐	๕๕๐,๐๐๐	๕๕๐,๐๐๐	๕๕๐,๐๐๐	๕๕๐,๐๐๐	พื้นที่เกษตร ชุมชนเพิ่มขึ้น ร้อยละ ๕	ประชาชนมี แหล่งน้ำทำ การเกษตร และอุปโภค- บริโภค	กองช่าง
๑๒	โครงการก่อสร้างฝายน้ำ ต้น หมู่ที่ ๕ บ้านของพี่น้อง (บริเวณถนนรอยสัก)	เพื่อกักเก็บน้ำไว้ใช้ ในการเกษตรและ การอุปโภค- บริโภค	ขนาดกว้าง ๖ เมตร ยาว ๒๒ เมตร	๖๕๐,๐๐๐	๖๕๐,๐๐๐	๖๕๐,๐๐๐	๖๕๐,๐๐๐	๖๕๐,๐๐๐	พื้นที่เกษตร ชุมชนเพิ่มขึ้น ร้อยละ ๕	ประชาชนมี แหล่งน้ำทำ การเกษตร และอุปโภค- บริโภค	กองช่าง

ก. ยุทธศาสตร์จังหวัดที่ ๔ เพิ่มประสิทธิภาพระบบโครงสร้างพื้นฐาน การส่งเสริมการค้า การลงทุน การพัฒนาเศรษฐกิจ การบริหารจัดการด้านสังคมและสิ่งแวดล้อม  
เพื่อรองรับธุรกิจ การค้าชายแดนและเขตเศรษฐกิจพิเศษสระแก้ว

ข. ยุทธศาสตร์การพัฒนาขององค์กรปกครองส่วนท้องถิ่นในเขตจังหวัดที่ ๓ การคมนาคมสะดวก

๓. ยุทธศาสตร์การพัฒนาโครงสร้างพื้นฐาน

๓.๓ แผนงานการพัฒนาด้านแหล่งน้ำเพื่อการเกษตร อุบลราชธานี

แบบ ผ.๑๖

ที่	โครงการ	วัตถุประสงค์	เป้าหมาย (ผลผลิตของโครงการ)	งบประมาณ					ตัวชี้วัด (KPI)	ผลที่คาดว่าจะได้รับ	หน่วยงาน รับผิดชอบ หลัก
				๒๕๖๓ (บาท)	๒๕๖๔ (บาท)	๒๕๖๕ (บาท)	๒๕๖๖ (บาท)	๒๕๖๗ (บาท)			
๓๓	โครงการก่อสร้างฝายน้ำ ล้น หมู่ที่ ๔ ตำบลโพธิ สามัคคี (บริเวณถนนบายค่า ภา)	เพื่อเก็บกักน้ำไว้ใช้ ในการเกษตรและ เป็นแนวกันไฟป่า	ขนาดกว้าง ๖ เมตร ยาว ๒๒ เมตร สูง ๓ เมตร	๖๕๐,๐๐๐	๖๕๐,๐๐๐	๖๕๐,๐๐๐	๖๕๐,๐๐๐	๖๕๐,๐๐๐	ป้องกันไฟป่า และเพิ่มความ อุดมสมบูรณ์น้ำ ชุมชนร้อยละ ๓๐	ประชาชนมี แหล่งน้ำทำ การเกษตร และรักษาป่า ชุมชน	กองช่าง
๓๔	โครงการก่อสร้างคลองทาง น้ำเข้าสู่สระไปของ หมู่ที่ ๒	เพื่อนำน้ำในฤดูฝน เข้ามาเก็บไว้ใช้ ทำน	กว้าง ๑๐-๑๒ เมตร ยาว ๒๐๐๐ เมตร เฉลี่ยปี ๕-๖ เมตร	๕๕๐,๐๐๐	๕๕๐,๐๐๐	๕๕๐,๐๐๐	๕๕๐,๐๐๐	๕๕๐,๐๐๐	พื้นที่เกษตร ชุมชนเพิ่มขึ้น ร้อยละ ๕	ประชาชนมี แหล่งน้ำทำ การเกษตร และอุปโภค- บริโภค	กองช่าง



ก. ยุทธศาสตร์จังหวัดที่ ๔ เพิ่มประสิทธิภาพระบบโครงสร้างพื้นฐาน การส่งเสริมการค้า การลงทุน การพัฒนาเศรษฐกิจ การบริหารจัดการด้านสังคมและสิ่งแวดล้อม เพื่อรองรับธุรกิจ การค้าชายแดนและเขตเศรษฐกิจพิเศษระนอง

ข. ยุทธศาสตร์การพัฒนาขององค์การปกครองส่วนท้องถิ่นในเขตจังหวัดที่ ๑ การคมนาคมสะดวก

๓. ยุทธศาสตร์การพัฒนาโครงสร้างพื้นฐาน

๓.๓ แผนงานการพัฒนาด้านแหล่งน้ำเพื่อการเกษตร อุบลราชธานี

แบบ ผ.๑๒

ที่	โครงการ	วัตถุประสงค์	เป้าหมาย (ผลผลิตของโครงการ)	งบประมาณ					ตัวชี้วัด (KPI)	ผลที่คาดว่าจะได้รับ	หน่วยงาน รับผิดชอบ หลัก
				๒๕๖๓ (บาท)	๒๕๖๒ (บาท)	๒๕๖๑ (บาท)	๒๕๖๐ (บาท)	๒๕๖๕ (บาท)			
๓๕	โครงการก่อสร้างถนน ระบบสาธารณะ หมู่ที่ ๖ (มะต๋าน)	เพื่อป้องกันไม่ ให้สัตว์เลื้อยคลาน น้ำและป้องกันการ ลักลอบจับสัตว์น้ำ	เสาปูนพินน็ด+เสา ทาม ยาว ๔๐๐ เมตร	๓๒๐,๐๐๐	๓๒๐,๐๐๐	๓๒๐,๐๐๐	๓๒๐,๐๐๐	๓๒๐,๐๐๐	ป้องกันสัตว์เลื้อย คลานน้ำและ ป้องกัน ลักลอบจับสัตว์ น้ำร้อยละ ๘๐	ประชาชนมี แหล่งน้ำ สาธารณะ สะอาดและมี แหล่ง เพาะพันธุ์สัตว์ น้ำธรรมชาติ	กองช่าง
๓๖	โครงการก่อสร้างทางน้ำ เข้าสู่ หมู่ที่ ๔ บ้านไทย สามัคคี (สระประปา)	เพื่อรับน้ำเข้าสู่ กับเก็บไว้ใช้เพื่อ การเกษตร อุบลราชธานี	-วางท่อขนาด เส้นผ่าศูนย์กลาง ๓๐๐ ซม. จำนวน ๒ แถว แฉะ ๑๕ ท่อน	๔๐,๐๐๐	๔๐,๐๐๐	๔๐,๐๐๐	๔๐,๐๐๐	๔๐,๐๐๐	ประชาชนมีน้ำ ไว้ใช้ร้อยละ ๘๐	ประชาชนมี แหล่งน้ำที่ เพียงพอ อุปโภค บริโภค	กองช่าง

- ก. ยุทธศาสตร์จังหวัดที่ ๔ เพิ่มประสิทธิภาพระบบโครงสร้างพื้นฐาน การส่งเสริมการค้า การลงทุน การพัฒนาเศรษฐกิจ การบริหารจัดการด้านสังคมและสิ่งแวดล้อม เพื่อรองรับธุรกิจ การทำชายแดนและเขตเศรษฐกิจพิเศษสงขลา
- ข. ยุทธศาสตร์การพัฒนาขององค์กรปกครองส่วนท้องถิ่นในเขตจังหวัดที่ ๓ การคมนาคมสะดวก
- ๓. ยุทธศาสตร์การพัฒนาโครงสร้างพื้นฐาน
  - ๓.๓ แผนงานการพัฒนาต้นแหล่งน้ำเพื่อการเกษตร อุบลราชธานี

แบบ ผ.๑๒

ที่	โครงการ	วัตถุประสงค์	เป้าหมาย (ผลผลิตของโครงการ)	งบประมาณ					ตัวชี้วัด (KPI)	ผลที่คาดว่าจะได้รับ	หน่วยงานรับผิดชอบหลัก
				๒๕๖๑ (บาท)	๒๕๖๒ (บาท)	๒๕๖๓ (บาท)	๒๕๖๔ (บาท)	๒๕๖๕ (บาท)			
๑๗	โครงการก่อสร้างฝายน้ำล้น หมู่ที่ ๒ (ช่วงนายแพทย์-นายอนุกร)	เพื่อเก็บกักน้ำไว้ใช้ในการเกษตรและการอุปโภคบริโภค	ขนาดกว้าง ๖ เมตร ยาว ๒๒ เมตร	๕๕๐,๐๐๐	๖๕๐,๐๐๐	๖๕๐,๐๐๐	๖๕๐,๐๐๐	๖๕๐,๐๐๐	พื้นที่เกษตรชุมชนเพิ่มขึ้นร้อยละ ๕	ประชาชนมีแหล่งน้ำทำการเกษตรและอุปโภคบริโภค	กองช่าง
๑๘	โครงการุดลอกคลอง หมู่ที่ ๒ บ้านซันม่วง (คลองหินน้อย)	เพื่อเก็บกักน้ำไว้ใช้และแก้ไขปัญหาคัดล้าง-รวมทั้งการระบายน้ำ	ุดลอกคลอง ขนาดปากคลองกว้าง ๑๒ เมตร ก้นคลอง กว้าง ๖ เมตร ยาว ๕๙๐ เมตร ลึกเฉลี่ย ๑.๕๐ เมตร ตาดแข็ง ๑.๓ หรือมีปริมาณดินลูกรังไม่น้อยกว่า ๗,๕๘๒ ลูกบ.	-	-	๒๖๔,๐๐๐	๒๖๔,๐๐๐	๒๖๔,๐๐๐	ประชาชนมีน้ำใช้เพื่อการเกษตรเพิ่มขึ้น และแก้ปัญหาภัยแล้งเพิ่มขึ้น ร้อยละ ๖๐	ประชาชนมีน้ำใช้ตลอดทั้งปี	กองช่าง

ก. ยุทธศาสตร์จังหวัดที่ ๔ เพิ่มประสิทธิภาพระบบโครงสร้างพื้นฐาน การส่งเสริมการค้า การลงทุน การพัฒนาเศรษฐกิจ การบริหารจัดการด้านสังคมและสิ่งแวดล้อม เพื่อรองรับธุรกิจ การค้าชายแดนและเขตเศรษฐกิจพิเศษสระแก้ว

ข. ยุทธศาสตร์การพัฒนาขององค์กรปกครองส่วนท้องถิ่นในเขตจังหวัดที่ ๑ การคมนาคมสะดวก

๓. ยุทธศาสตร์การพัฒนาโครงสร้างพื้นฐาน

๓.๓ แผนงานการพัฒนาด้านแหล่งน้ำเพื่อการเกษตร อุบิโกค บริโกค

แบบ ผ.๑๖

ที่	โครงการ	วัตถุประสงค์	เป้าหมาย (สถิติของโครงการ)	งบประมาณ					ตัวชี้วัด (KPI)	ผลที่คาดว่าจะได้รับ	หน่วยงาน รับผิดชอบ หลัก	
				๒๕๖๑ (บาท)	๒๕๖๒ (บาท)	๒๕๖๓ (บาท)	๒๕๖๔ (บาท)	๒๕๖๕ (บาท)				
๑๙	โครงการตุลออกคลอง หมู่ ที่ ๕ บ้านสองพี่น้อง (คลอง ห้วยตะเคียน บ้านนายสมัย)	เพื่อเก็บกักน้ำไว้ใช้ และแก้ไขปัญหาค ภัยแล้ง รวมทั้งกา ระบายน้ำ	ตุลออกคลอง ขนาด ปากคลองกว้าง ๑๒ เมตร กั้นคลอง กว้าง ๖ เมตร ยาว ๗๕๐ เมตร ลึกเฉลี่ย ๒ เมตร ลาด เอียง ๑:๑ หรือมี ปริมาณดินที่ขุดไม่น้อย กว่า ๑๓,๕๐๐ ลบ.ม.	-	-	๔๙๗,๐๐๐	๔๙๗,๐๐๐	๔๙๗,๐๐๐	๔๙๗,๐๐๐	๔๙๗,๐๐๐	ประชาชนมีน้ำ ใช้ตลอดทั้งปี	กองช่าง
รวม	๑๙ โครงการ	-	-	๗,๔๘๕,๐๐๐	๗,๔๘๕,๐๐๐	๘,๕๖๖,๐๐๐	๘,๕๖๖,๐๐๐	๘,๕๖๖,๐๐๐	-	-	-	

- ก. ยุทธศาสตร์จังหวัดที่ ๔ เพิ่มประสิทธิภาพระบบโครงสร้างพื้นฐาน การส่งเสริมการค้า การลงทุน การพัฒนาเศรษฐกิจ การบริหารจัดการด้านสังคมและสิ่งแวดล้อม  
เพื่อรองรับธุรกิจ การค้าขายแดนและเขตเศรษฐกิจพิเศษสระแก้ว
- ข. ยุทธศาสตร์การพัฒนาขององค์กรปกครองส่วนท้องถิ่นในเขตจังหวัดที่ ๑ การคมนาคมสะดวก
๓. ยุทธศาสตร์การพัฒนาโครงสร้างพื้นฐาน

๓.๔ แผนงานการพัฒนาเครือข่ายเขตไฟฟ้าและไฟฟ้าสาธารณะ

แบบ ผ.๑๒

ที่	โครงการ	วัตถุประสงค์	เป้าหมาย (ผลการจัดโครงการ)	งบประมาณ				ตัวชี้วัด (KPI)	ผลที่คาดว่าจะได้รับ	หน่วยงาน รับผิดชอบ หลัก
				๒๕๖๑ (บาท)	๒๕๖๒ (บาท)	๒๕๖๓ (บาท)	๒๕๖๔ (บาท)			
๑	โครงการขยายเขตไฟฟ้า หมู่ที่ ๑ (เงิน เขตคันทนา)	เพื่อให้ประชาชนมี ไฟฟ้าใช้ทุก ครัวเรือน	ยาว ๓๐๐ เมตร	๕๐,๐๐๐	๕๐,๐๐๐	๕๐,๐๐๐	๕๐,๐๐๐	ประชาชนมี ความปลอดภัย ในชีวิตและ ทรัพย์สินเพิ่มขึ้น ร้อยละ ๕๐	ประชาชนมี ไฟฟ้าใช้อย่าง ทั่วถึงและ เพียงพอ	กองช่าง

ก. ยุทธศาสตร์จังหวัดที่ ๔ เพิ่มประสิทธิภาพระบบโครงสร้างพื้นฐาน การส่งเสริมการค้า การลงทุน การพัฒนาเศรษฐกิจ การบริหารจัดการด้านสังคมและสิ่งแวดล้อม  
เพื่อรองรับธุรกิจ การค้าชายแดนและเขตเศรษฐกิจพิเศษ

ข. ยุทธศาสตร์การพัฒนาขององค์กรปกครองส่วนท้องถิ่นในเขตจังหวัดที่ ๓: การคมนาคมสะดวก  
๓. ยุทธศาสตร์การพัฒนาระบบโครงสร้างพื้นฐาน

๓.๔ แผนงานการพัฒนาเครือข่ายเขตไฟฟ้าและไฟฟ้าสาธารณะ

แบบ ผ.๐๖

ที่	โครงการ	วัตถุประสงค์	เป้าหมาย (ผลผลิตของโครงการ)	งบประมาณ					ตัวชี้วัด (KPI)	ผลที่คาดว่าจะได้รับ	หน่วยงาน รับผิดชอบ หลัก
				๒๕๖๑ (บาท)	๒๕๖๒ (บาท)	๒๕๖๓ (บาท)	๒๕๖๔ (บาท)	๒๕๖๕ (บาท)			
๒	โครงการเงินอุดหนุนขยายเขตไฟฟ้า หมู่ที่ ๒	เพื่อให้ประชาชนมีไฟฟ้าใช้ทุกครัวเรือนและเพื่อการเกษตร	-ชาวบ้านต่อหมอบยาว ๒๐๐ เมตร -วัด ๕๘๗ ไร่ นายสุโข แผ่นดินไหว ถึง ไร่บาง อสมท อิมพรี ยาว ๕๐๐ เมตร -เส้นหลัง อบต.โคกสำ ยาว ๕๐๐ เมตร -เส้นมายเส้น ต้นทอง ยาว ๓๐๐ เมตร	๕๕๐,๐๐๐	๕๕๐,๐๐๐	๕๕๐,๐๐๐	๕๕๐,๐๐๐	๕๕๐,๐๐๐	ประชาชนมี ความปลอดภัย ในชีวิตและ ทรัพย์สินเพิ่มขึ้น ร้อยละ ๓๐	ประชาชนมี ไฟฟ้าใช้อย่าง ทั่วถึงและ เพียงพอ	กองช่าง

- ก. ยุทธศาสตร์จังหวัดที่ ๔ เพิ่มประสิทธิภาพระบบโครงสร้างพื้นฐาน การส่งเสริมการค้า การลงทุน การพัฒนาเศรษฐกิจ การบริหารจัดการด้านสังคมและสิ่งแวดล้อม เพื่อรองรับธุรกิจ การค้าชายแดนและเขตเศรษฐกิจพิเศษสระแก้ว
- ข. ยุทธศาสตร์การพัฒนาขององค์กรปกครองส่วนท้องถิ่นในเขตจังหวัดที่ ๓ การคมนาคมสะดวก
- ๓. ยุทธศาสตร์การพัฒนาโครงสร้างพื้นฐาน

๓.๔ แผนงานการพัฒนาเครือข่ายเขตไฟฟ้าและไฟฟ้าสาธารณะ

แบบ ผ.๑๖

ที่	โครงการ	วัตถุประสงค์	เป้าหมาย (ผลผลิตของโครงการ)	งบประมาณ					ตัวชี้วัด (KPI)	ผลที่คาดว่าจะได้รับ	หน่วยงาน รับผิดชอบ หลัก
				๒๕๖๑ (บาท)	๒๕๖๒ (บาท)	๒๕๖๓ (บาท)	๒๕๖๔ (บาท)	๒๕๖๕ (บาท)			
๓	โครงการขยายเขตไฟฟ้า หมู่ที่ ๓	เพื่อให้ประชาชนมีไฟฟ้าใช้ทุกครัวเรือน	-บ้านบางรำพึง จำนวน ๕๐๐ เมตร -ช.บ้านนาขย หมื่นน ยาว ๕๐๐ เมตร -ช.นายปรีชาถึงบ้านนาโรจน์ยาว ๕๕๐ เมตร	๓๓๕,๐๐๐	๓๓๕,๐๐๐	๓๓๕,๐๐๐	๓๓๕,๐๐๐	๓๓๕,๐๐๐	ประชาชนมีความปลอดภัยในชีวิตและทรัพย์สินเพิ่มขึ้นร้อยละ ๑๐	ประชาชนมีไฟฟ้าใช้อย่างทั่วถึงและเพียงพอ	กองช่าง

- ก. ยุทธศาสตร์จังหวัดที่ ๔ เพิ่มประสิทธิภาพระบบโครงสร้างพื้นฐาน การส่งเสริมการค้า การลงทุน การพัฒนาเศรษฐกิจ การบริหารจัดการด้านสังคมและสิ่งแวดล้อม เพื่อรองรับธุรกิจ การค้าชายแดนและเขตเศรษฐกิจพิเศษสระแก้ว
- ข. ยุทธศาสตร์การพัฒนาขององค์กรปกครองส่วนท้องถิ่นในเขตจังหวัดที่ ๑ การคมนาคมสะดวก
๓. ยุทธศาสตร์การพัฒนาโครงสร้างพื้นฐาน

๓.๔ แผนงานการพัฒนาก่อสร้างขยายเขตไฟฟ้าและไฟฟ้าสาธารณะ

แบบ ผ.๑๖

ที่	โครงการ	วัตถุประสงค์	เป้าหมาย (ผลผลิตของโครงการ)	งบประมาณ					ตัวชี้วัด (KPI)	ผลที่คาดว่าจะได้รับ	หน่วยงาน รับผิดชอบ หลัก
				๒๕๖๑ (บาท)	๒๕๖๒ (บาท)	๒๕๖๓ (บาท)	๒๕๖๔ (บาท)	๒๕๖๕ (บาท)			
๔	โครงการขยายเขตไฟฟ้า หมู่ที่ ๔	เพื่อให้ ประชาชนมี ไฟฟ้าใช้ทุก ครัวเรือน และขยายเขต ไฟฟ้าเพื่อ การเกษตร	- ศูนย์พัฒนาเด็กเล็ก ถึง บ้านนางสำราญ ประ โสมต ยาว ๑๐๐๐ เมตร - บ้านผู้ช่วยสมัย ยาว ๕๐๐ เมตร - อนุบาลเลิศ ยาว ๘๐๐ เมตร - ราษฎรประยูร ยาว ๘๐๐ เมตร - บ้านนางเหมือน ยาว ๕๐๐ เมตร - บ้านคูน้อย ถึงบ้านนาย เจริญ ยาว ๒๐๐ เมตร	๑,๑๕๐,๐๐๐ (บาท)	๑,๑๕๐,๐๐๐ (บาท)	๑,๑๕๐,๐๐๐ (บาท)	๑,๑๕๐,๐๐๐ (บาท)	๑,๑๕๐,๐๐๐ (บาท)	ประชาชนมี ไฟฟ้าใช้อย่าง ทั่วถึงและ เพียงพอ	กองช่าง	

ก. ยุทธศาสตร์จังหวัดที่ ๔ เพิ่มประสิทธิภาพระบบโครงสร้างพื้นฐาน การส่งเสริมการค้า การลงทุน การพัฒนาเศรษฐกิจ การบริหารจัดการด้านสังคมและสิ่งแวดล้อม  
เพื่อรองรับธุรกิจ ก้าวข้ามแดนและเขตเศรษฐกิจพิเศษสระแก้ว

ข. ยุทธศาสตร์การพัฒนาขององค์กรปกครองส่วนท้องถิ่นในเขตจังหวัดที่ ๓ การคมนาคมสะดวก  
๓. ยุทธศาสตร์การพัฒนาโครงสร้างพื้นฐาน

๓.๔ แผนงานการพัฒนาเครือข่ายเขตไฟฟ้าและไฟฟ้าสาธารณะ

แบบ ผ.๑๖

ที่	โครงการ	วัตถุประสงค์	เป้าหมาย (ผลผลิตของโครงการ)	งบประมาณ					ตัวชี้วัด (KPI)	ผลที่คาดว่าจะ จะได้รับ	หน่วยงาน รับผิดชอบ หลัก
				๒๕๖๕ (บาท)	๒๕๖๖ (บาท)	๒๕๖๗ (บาท)	๒๕๖๘ (บาท)	๒๕๖๙ (บาท)			
๕	โครงการไฟฟ้าส่องสว่าง หมู่ที่ ๕	เพื่อให้มีแสงสว่างในเวลากลางคืนทำให้การเดินทางสะดวกปลอดภัย	-ข.โรงเรียนประเสริฐ-บ่อข่า ยาว ๓๐๐ เมตร -ข.หน้าโรงเรียน ยาว ๓๐๐ เมตร -ข.บ้านนายวิรัตน์-บ้านนายสำราญ ยาว ๒๐๐ เมตร -สองพี่น้อง-ทางโค้ง ๕๐๐ เมตร -สันอ่างเก็บน้ำท้ายพระเคียน ยาว ๒๐๐ เมตร เส้นบ้านนายสมพร ซ้ำป่าของบ้านบางสายทอง ยาว ๕๐๐ เมตร -เส้นเชื่อมคลองส่งน้ำ-ท้ายตะเคียน ยาว ๓๐๐ เมตร	๕๐๐,๐๐๐ (บาท)	๕๐๐,๐๐๐ (บาท)	๕๐๐,๐๐๐ (บาท)	๕๐๐,๐๐๐ (บาท)	๕๐๐,๐๐๐ (บาท)	ประชาชนมีความปลอดภัยในชีวิตและทรัพย์สินเพิ่มขึ้นร้อยละ ๓๐	ประชาชนมีไฟฟ้าใช้อย่างทั่วถึงและเพียงพอ	กองช่าง



ก. ยุทธศาสตร์จังหวัดที่ ๔ เพิ่มประสิทธิภาพระบบโครงสร้างพื้นฐาน การส่งเสริมการค้า การลงทุน การพัฒนาเศรษฐกิจ การบริหารจัดการด้านสังคมและสิ่งแวดล้อม เพื่อรองรับธุรกิจ การค้าขายแดนและเขตเศรษฐกิจพิเศษสระแก้ว

ข. ยุทธศาสตร์การพัฒนาขององค์กรปกครองส่วนท้องถิ่นในเขตจังหวัดที่ ๓ การคมนาคมสะดวก  
๓. ยุทธศาสตร์การพัฒนาโครงสร้างพื้นฐาน

๓.๔ แผนงานการพัฒนาข่ายเขตไฟฟ้าและไฟฟ้าสาธารณะ

แบบ ผ.๑๖

ที่	โครงการ	วัตถุประสงค์	เป้าหมาย (ผลผลิตของโครงการ)	งบประมาณ					ตัวชี้วัด (KPI)	ผลที่คาดว่าจะได้รับ	หน่วยงาน รับผิดชอบ หลัก
				๒๕๖๑ (บาท)	๒๕๖๒ (บาท)	๒๕๖๓ (บาท)	๒๕๖๔ (บาท)	๒๕๖๕ (บาท)			
๖	โครงการขยายเขตไฟฟ้า หมู่ที่ ๖	เพื่อให้ประชาชนมีไฟฟ้าใช้ทุกครัวเรือน	-ช.ทางเข้าวัดโคกถ่าน ยาว ๒๐๐ เมตร -ช.บ้านปรามี่ ยาว ๒๐๐ เมตร	๑๒๐,๐๐๐	๑๕๐,๐๐๐	๑๕๐,๐๐๐	๑๒๐,๐๐๐	๑๒๐,๐๐๐	ประชาชนมี ความปลอดภัย ในชีวิตและ ทรัพย์สินเพิ่มขึ้น ร้อยละ ๑๐	ประชาชนมี ไฟฟ้าใช้อย่าง ทั่วถึงและ เพียงพอ	กองช่าง
๗	โครงการขยายเขตไฟฟ้า หมู่ที่ ๓,๕ (บ้านซับเม็ก เขื่อนสองพี่น้อง)	เพื่อให้ประชาชนมีไฟฟ้าใช้ทุกครัวเรือน	ยาว ๓๐๐ เมตร	๕๐,๐๐๐	๕๐,๐๐๐	๕๐,๐๐๐	๕๐,๐๐๐	๕๐,๐๐๐	ประชาชนมี ความปลอดภัย ในชีวิตและ ทรัพย์สินเพิ่มขึ้น ร้อยละ ๓๐	ประชาชนมี ไฟฟ้าใช้อย่าง ทั่วถึงและ เพียงพอ	กองช่าง

ก. ยุทธศาสตร์จังหวัดที่ ๔ เพิ่มประสิทธิภาพระบบโครงสร้างพื้นฐาน การส่งเสริมการค้า การลงทุน การพัฒนาเศรษฐกิจ การบริหารจัดการด้านสังคมและสิ่งแวดล้อม เพื่อรองรับธุรกิจ การค้าขายแดนและเขตเศรษฐกิจพิเศษสระแก้ว

ข. ยุทธศาสตร์การพัฒนาขององค์กรปกครองส่วนท้องถิ่นในเขตจังหวัดที่ ๑ การคมนาคมสะดวก

๓. ยุทธศาสตร์การพัฒนาโครงสร้างพื้นฐาน

๓.๔ แผนงานการพัฒนาข่ายเขตไฟฟ้าและไฟฟ้าสาธารณะ

แบบ ผ.๐๒

ที่	โครงการ	วัตถุประสงค์	เป้าหมาย (ผลผลิตของโครงการ)	งบประมาณ					ผลที่คาดว่าจะได้รับ	หน่วยงาน รับผิดชอบ หลัก	
				๒๕๖๑ (บาท)	๒๕๖๒ (บาท)	๒๕๖๓ (บาท)	๒๕๖๔ (บาท)	๒๕๖๕ (บาท)			
๘	โครงการขยายเขตไฟฟ้า บ้านบ้านไทยสามัคคี-หลัง อบต. หมู่ที่ ๔- หมู่ที่ ๒	เพื่อให้มีแสงสว่าง ในเวลากลางคืน ทำให้การเดินทาง สะดวก ปลอดภัย	ยาว ๑๐๐๐ เมตร	๓๐๐,๐๐๐	๓๐๐,๐๐๐	๓๐๐,๐๐๐	๓๐๐,๐๐๐	๓๐๐,๐๐๐	ประชาชนมี ความปลอดภัย ในชีวิตและ ทรัพย์สินเพิ่มขึ้น ร้อยละ ๓๐	ประชาชนมี ไฟฟ้าใช้อย่าง ทั่วถึงและ เพียงพอ	กองช่าง
๙	โครงการไฟฟ้าส่องสว่าง รอบบ้านโคกลาน หมู่ที่ ๑	เพื่อให้มีแสงสว่าง ในเวลากลางคืน ทำให้การเดินทาง สะดวก ปลอดภัย	ยาว ๑๐๐๐ เมตร	๓๐๐,๐๐๐	๓๐๐,๐๐๐	๓๐๐,๐๐๐	๓๐๐,๐๐๐	๓๐๐,๐๐๐	ประชาชนมี ความปลอดภัย ในชีวิตและ ทรัพย์สินเพิ่มขึ้น ร้อยละ ๓๐	ประชาชนมี ไฟฟ้าใช้อย่าง ทั่วถึงและ เพียงพอ	กองช่าง

ก. ยุทธศาสตร์จังหวัดที่ ๔ เพิ่มประสิทธิภาพระบบโครงสร้างพื้นฐาน การส่งเสริมการค้า การลงทุน การพัฒนาเศรษฐกิจ การบริหารจัดการด้านสังคมและสิ่งแวดล้อม  
เพื่อรองรับธุรกิจ การค้าขายและเขตเศรษฐกิจพิเศษระนอง

ข. ยุทธศาสตร์การพัฒนาองค์กรปกครองส่วนท้องถิ่นในเขตจังหวัดที่ ๑ การคมนาคมสะดวก

๓. ยุทธศาสตร์การพัฒนาโครงสร้างพื้นฐาน

๓.๔ แผนงานการพัฒนาข่ายเขตไฟฟ้าและไฟฟ้าสาธารณะ

แบบ ผ.๑๖

ที่	โครงการ	วัตถุประสงค์	เป้าหมาย (ผลผลิตของโครงการ)	งบประมาณ					ตัวชี้วัด (KPI)	ผลที่คาดว่าจะได้รับ	หน่วยงาน รับผิดชอบ หลัก
				๒๕๖๑ (บาท)	๒๕๖๒ (บาท)	๒๕๖๓ (บาท)	๒๕๖๔ (บาท)	๒๕๖๕ (บาท)			
๑๐	โครงการไฟฟ้าส่องสว่าง ซอยทั่วถึง หมู่ที่ ๑-๒	เพื่อให้มีแสงสว่าง ในเวลากลางคืน ทำให้การเดินทาง สะดวก ปลอดภัย	ยาว ๑๐๐๐ เมตร	๓๐๐,๐๐๐	๓๐๐,๐๐๐	๓๐๐,๐๐๐	๓๐๐,๐๐๐	๓๐๐,๐๐๐	ประชาชนมี ความปลอดภัย ในชีวิตและ ทรัพย์สินเพิ่มขึ้น ร้อยละ ๑๐	ประชาชนมี ไฟฟ้าใช้อย่าง ทั่วถึงและ เพียงพอ	กองช่าง
๑๑	โครงการไฟฟ้าส่องสว่าง รอบบ้านมะค่าปุม หมู่ที่ ๖ (ฝั่งใจ)	เพื่อให้มีแสงสว่าง ในเวลากลางคืน ทำให้การเดินทาง สะดวก ปลอดภัย	ยาว ๑๐๐๐ เมตร	๓๐๐,๐๐๐	๓๐๐,๐๐๐	๓๐๐,๐๐๐	๓๐๐,๐๐๐	๓๐๐,๐๐๐	ประชาชนมี ความปลอดภัย ในชีวิตและ ทรัพย์สินเพิ่มขึ้น ร้อยละ ๑๐	ประชาชนมี ไฟฟ้าใช้อย่าง ทั่วถึงและ เพียงพอ	กองช่าง

ก. ยุทธศาสตร์จังหวัดที่ ๔ เพิ่มประสิทธิภาพระบบโครงสร้างพื้นฐาน การส่งเสริมการค้า การลงทุน การพัฒนาเศรษฐกิจ การบริหารจัดการด้านสังคมและสิ่งแวดล้อม เพื่อรองรับธุรกิจ การค้าชายแดนและเขตเศรษฐกิจพิเศษสระแก้ว

ข. ยุทธศาสตร์การพัฒนาขององค์กรปกครองส่วนท้องถิ่นในเขตจังหวัดที่ ๑: การคมนาคมสะดวก  
 ๓. ยุทธศาสตร์การพัฒนาโครงสร้างพื้นฐาน

๓.๔ แผนงานการพัฒนาเครือข่ายเขตไฟฟ้าและไฟฟ้าสาธารณะ

แบบ ผ.๑๖

ที่	โครงการ	วัตถุประสงค์	เป้าหมาย (ผลผลิตของโครงการ)	งบประมาณ					ตัวชี้วัด (KPI)	ผลที่คาดว่าจะได้รับ	หน่วยงานรับผิดชอบหลัก
				๒๕๖๑ (บาท)	๒๕๖๒ (บาท)	๒๕๖๓ (บาท)	๒๕๖๔ (บาท)	๒๕๖๕ (บาท)			
๑๒	โครงการติดตั้งไฟฟ้าส่องสว่าง หมู่ที่ ๒ (นายคำมิต-ชอยหน้าวัดชัยมงคล)	เพื่อให้มีแสงสว่างในเวลากลางคืน ทำให้การเดินทางสะดวก ปลอดภัย	ยาว ๑๐๐๐ เมตร	๓๐๐,๐๐๐	๓๐๐,๐๐๐	๓๐๐,๐๐๐	๓๐๐,๐๐๐	๓๐๐,๐๐๐	ประชาชนมีความปลอดภัยในชีวิตและทรัพย์สินเพิ่มขึ้นร้อยละ ๓๐	ประชาชนมีไฟฟ้าใช้อย่างทั่วถึงและเพียงพอ	กองช่าง
๑๓	โครงการขยายเขตไฟฟ้า จากวัดชัยมงคล ไปมา นายเพ็งงาม	เพื่อให้ประชาชนมีไฟฟ้าใช้ทุกครัวเรือน	ยาว ๑,๐๐๐ เมตร	๓๐๐,๐๐๐	๓๐๐,๐๐๐	๓๐๐,๐๐๐	๓๐๐,๐๐๐	๓๐๐,๐๐๐	ประชาชนมีความปลอดภัยในชีวิตและทรัพย์สินเพิ่มขึ้นร้อยละ ๓๐	ประชาชนมีไฟฟ้าใช้อย่างทั่วถึงและเพียงพอ	กองช่าง

ก. ยุทธศาสตร์จังหวัดที่ ๔ เพิ่มประสิทธิภาพระบบโครงสร้างพื้นฐาน การส่งเสริมการค้า การลงทุน การพัฒนาเศรษฐกิจ การบริหารจัดการด้านสังคมและสิ่งแวดล้อม  
เพื่อรองรับธุรกิจ การค้าขายแดนและเขตเศรษฐกิจพิเศษระนอง

ข. ยุทธศาสตร์การพัฒนาขององค์กรปกครองส่วนท้องถิ่นในเขตจังหวัดที่ ๑: การคมนาคมสะดวก

๓. ยุทธศาสตร์การพัฒนาโครงสร้างพื้นฐาน

๓.๔ แผนงานการพัฒนาก่อสร้างขยายเขตไฟฟ้าและไฟฟ้าสาธารณะ

แบบ ผ.๑๒

ที่	โครงการ	วัตถุประสงค์	เป้าหมาย (ผลผลิตของ โครงการ)	งบประมาณ					ตัวชี้วัด (KPI)	ผลที่คาดว่าจะได้รับ	หน่วยงาน รับผิดชอบ หลัก
				๒๕๖๑ (บาท)	๒๕๖๒ (บาท)	๒๕๖๓ (บาท)	๒๕๖๔ (บาท)	๒๕๖๕ (บาท)			
๑๕	โครงการขยายเขตไฟฟ้า เพื่อถนนห้วย ขอยบ้าน คย.วันชัย บ้านมะค่าไฉน	เพื่อให้ประชาชนมี ไฟฟ้าใช้ทุก ครัวเรือน	ยาว ๑,๐๐๐ เมตร	๓๐๐,๐๐๐	๓๐๐,๐๐๐	๓๐๐,๐๐๐	๓๐๐,๐๐๐	๓๐๐,๐๐๐	ประชาชนมี ไฟฟ้าใช้อย่าง ทั่วถึงและ เพียงพอ	กองช่าง	
๑๕	โครงการขยายเขตไฟฟ้า ม. ๒ (จากบ้านมายดี ถึง บ้าน นารล้าควน แสงจันทร์)	เพื่อให้ประชาชนมี ไฟฟ้าใช้ทุก ครัวเรือน	ยาว ๓๐๐ เมตร	๕๐,๐๐๐	๕๐,๐๐๐	๕๐,๐๐๐	๕๐,๐๐๐	๕๐,๐๐๐	ประชาชนมี ไฟฟ้าใช้อย่าง ทั่วถึงและ เพียงพอ	กองช่าง	

ก. ยุทธศาสตร์จังหวัดที่ ๔ เพิ่มประสิทธิภาพระบบโครงสร้างพื้นฐาน การส่งเสริมการค้า การลงทุน การพัฒนาเศรษฐกิจ การบริหารจัดการด้านสังคมและสิ่งแวดล้อม  
เพื่อรองรับธุรกิจ การค้าชายแดนและเขตเศรษฐกิจพิเศษสระแก้ว

ข. ยุทธศาสตร์การพัฒนาขององค์กรปกครองส่วนท้องถิ่นในเขตจังหวัดที่ ๓ การคมนาคมสะดวก

๓. ยุทธศาสตร์การพัฒนาโครงสร้างพื้นฐาน

๓.๔ แผนงานพัฒนาก่อสร้างขยายเขตไฟฟ้าและไฟฟ้าสาธารณะ

แบบ ผ.๐๖

ที่	โครงการ	วัตถุประสงค์	เป้าหมาย (ผลผลิตของ โครงการ)	งบประมาณ					ตัวชี้วัด (KPI)	ผลที่คาดว่าจะได้รับ	หน่วยงาน รับผิดชอบ หลัก
				๒๕๖๑ (บาท)	๒๕๖๒ (บาท)	๒๕๖๓ (บาท)	๒๕๖๔ (บาท)	๒๕๖๕ (บาท)			
๑๖	โครงการขยายเขตไฟฟ้า ขอยบ้านนาอู่เทพ ถึง บ้านนาเข็ญ โสภจันทร์	เพื่อให้ประชาชนมี ไฟฟ้าใช้ทุก ครัวเรือน	ยาว ๑๐๐ เมตร	๓๐,๐๐๐	๓๐,๐๐๐	๓๐,๐๐๐	๓๐,๐๐๐	๓๐,๐๐๐	ประชาชนมี ไฟฟ้าใช้อย่าง ทั่วถึงและ เพียงพอ	กองช่าง	
๑๗	โครงการขยายเขตไฟฟ้า น. ๔ ขอยบ้านนาอู่เทพ ถึง บ้านนาขันธ์ สุประดี	เพื่อให้ประชาชนมี ไฟฟ้าใช้ทุก ครัวเรือน	ยาว ๕๐๐ เมตร	๓๕๐,๐๐๐	๓๕๐,๐๐๐	๓๕๐,๐๐๐	๓๕๐,๐๐๐	๓๕๐,๐๐๐	ประชาชนมี ไฟฟ้าใช้อย่าง ทั่วถึงและ เพียงพอ	กองช่าง	

- ก. ยุทธศาสตร์จังหวัดที่ ๔. เพิ่มประสิทธิภาพระบบโครงสร้างพื้นฐาน. การส่งเสริมการค้า การลงทุน การพัฒนาเศรษฐกิจ การบริหารจัดการด้านสังคมและสิ่งแวดล้อม เพื่อรองรับธุรกิจ การค้าขายแดนและเขตเศรษฐกิจพิเศษสระแก้ว
- ข. ยุทธศาสตร์การพัฒนาขององค์กรปกครองส่วนท้องถิ่นในเขตจังหวัดที่ ๓ การคมนาคมสะดวก
- ๓. ยุทธศาสตร์การพัฒนาโครงสร้างพื้นฐาน
  - ๓.๔ แผนงานการพัฒนาข่ายเขตไฟฟ้าและไฟฟ้าสาธารณะ

แบบ ผ.๑๖

ที่	โครงการ	วัตถุประสงค์	เป้าหมาย (ผลผลิตของโครงการ)	งบประมาณ					ตัวชี้วัด (KPI)	ผลที่คาดว่าจะได้รับ	หน่วยงานรับผิดชอบหลัก
				๒๕๖๑ (บาท)	๒๕๖๒ (บาท)	๒๕๖๓ (บาท)	๒๕๖๔ (บาท)	๒๕๖๕ (บาท)			
๑๕	โครงการขยายเขตไฟฟ้า ขอบบ้านมาแอม แม็กกา กา ถึง แยกบ้านนาง ประเวียง	เพื่อให้ประชาชนมี ไฟฟ้าใช้ทุก ครัวเรือน	ยาว ๘๐๐ เมตร	๒๕๖,๐๐๐	๒๕๖,๐๐๐	๒๕๖,๐๐๐	๒๕๖,๐๐๐	๒๕๖,๐๐๐	ประชาชนมี ความปลอดภัย ในชีวิตและ ทรัพย์สินเพิ่มขึ้น ร้อยละ ๑๐	ประชาชนมี ไฟฟ้าใช้อย่างทั่วถึงและ เพียงพอ	กองช่าง
๑๙	โครงการเงินอุดหนุน โครงการไฟฟ้าแสงสว่าง อบต.หมู่ที่ ๓ บ้านโคกลาญ - หมู่ที่ ๒ บ้านซันม่วง	เพื่อจ่ายเป็นเงิน อุดหนุนสำหรับ หมดแปลงไฟฟ้า และงานติดตั้ง หม้อแปลงไฟฟ้า	ไฟฟ้าแสงสว่างถนน หมู่ที่ ๑ - หมู่ที่ ๒	-	-	๒๐๐,๐๐๐	๒๐๐,๐๐๐	๒๐๐,๐๐๐	ประชาชนมี ความปลอดภัย ในชีวิตและ ทรัพย์สินเพิ่มขึ้น ร้อยละ ๑๐	ประชาชนมี ไฟฟ้าใช้อย่าง ทั่วถึงและ เพียงพอ	กองช่าง

ก. ยุทธศาสตร์จังหวัดที่ ๔. เพิ่มประสิทธิภาพระบบโครงสร้างพื้นฐาน การส่งเสริมการค้า การลงทุน การพัฒนาเศรษฐกิจ การบริหารจัดการด้านสังคมและสิ่งแวดล้อม เพื่อรองรับธุรกิจ การค้าขายและเขตเศรษฐกิจพิเศษสระแก้ว

ข. ยุทธศาสตร์การพัฒนาขององค์กรปกครองส่วนท้องถิ่นในเขตจังหวัดที่ ๓. การคมนาคมสะดวก

๓. ยุทธศาสตร์การพัฒนาโครงสร้างพื้นฐาน

๓.๔ แผนงานการพัฒนาเครือข่ายเขตไฟฟ้าและไฟฟ้าสาธารณะ

แบบ ผ.๑๒

ที่	โครงการ	วัตถุประสงค์	เป้าหมาย (ผลการของ โครงการ)	งบประมาณ				ตัวชี้วัด (KPI)	ผลที่คาดว่าจะได้รับ	หน่วยงาน รับผิดชอบ หลัก
				๒๕๖๑ (บาท)	๒๕๖๒ (บาท)	๒๕๖๓ (บาท)	๒๕๖๔ (บาท)			
๒๐	โครงการเงินอุดหนุนโครงการไฟฟ้าแสงสว่างปากซอยถนนเชื่อมถนนสายหลัก หมู่ที่ ๔ บ้านโพธิ์สามัคคี	เพื่อจ่ายเป็นเงินอุดหนุนสำหรับหม้อแปลงไฟฟ้าและงานติดตั้งหม้อแปลงไฟฟ้า	ไฟฟ้าแสงสว่างปากซอยถนนเชื่อมถนนสายหลัก หมู่ที่ ๔ บ้านโพธิ์สามัคคี	-	-	๑๕๕๘,๖๐๐	๑๕๕๘,๖๐๐	๑๕๕๘,๖๐๐	ประชาชนมีความปลอดภัยในชีวิตและทรัพย์สินเพิ่มขึ้นร้อยละ ๑๐	กองช่าง
รวม	๒๐ โครงการ	-	-	๕,๒๓๕,๐๐๐	๕,๓๑๕,๐๐๐	๖,๐๓๓,๖๐๐	๖,๐๓๓,๖๐๐	๖,๐๓๓,๖๐๐	-	-



ก. ยุทธศาสตร์จังหวัดที่ ๓ พื้นฟูแหล่งท่องเที่ยว ให้ความสำคัญต่อคีย์ เยาวชนปลอดภัย และปรับปรุงสิ่งอำนวยความสะดวกเสริมสร้างสภาพแวดล้อม ให้อีกต่อการเป็นแหล่งท่องเที่ยวเชิงนิเวศและเชื่อมโยงอารยธรรมโบราณ

ข. ยุทธศาสตร์การพัฒนาขององค์กรปกครองส่วนท้องถิ่นในเขตจังหวัดที่ ๔ เขตท่องเที่ยวเชิงนิเวศ

๔. ยุทธศาสตร์การพัฒนาตำบลสิ่งแวดล้อม การท่องเที่ยวและกีฬา

๔.๑ แผนงานการพัฒนาสร้างจิตสำนึกและตระหนักในการจัดการทรัพยากรธรรมชาติและสิ่งแวดล้อม

แบบ ผ.๑๒

ที่	โครงการ	วัตถุประสงค์	เป้าหมาย (ผลผลิตของโครงการ)	งบประมาณ					ตัวชี้วัด (KPI)	ผลที่คาดว่าจะได้รับ	หน่วยงาน รับผิดชอบ หลัก
				๒๕๖๑ (บาท)	๒๕๖๒ (บาท)	๒๕๖๓ (บาท)	๒๕๖๔ (บาท)	๒๕๖๕ (บาท)			
๑	โครงการอนุรักษ์ทรัพยากรธรรมชาติและสิ่งแวดล้อม ตำบลโคกสถาน	เพื่ออนุรักษ์ทรัพยากรธรรมชาติและสิ่งแวดล้อม เช่น ป่าไม้ พันธุ์พืช สัตว์ป่า ดิน น้ำ อากาศ	จัดกิจกรรมส่งเสริมสร้างจิตสำนึกห่วงแหน	๕๐,๐๐๐	๕๐,๐๐๐	๕๐,๐๐๐	๕๐,๐๐๐	๕๐,๐๐๐	ระบบนิเวศมีความสมดุลเพิ่มขึ้นร้อยละ ๒๐	สิ่งแวดล้อมและระบบนิเวศมีความสมดุลและประชาชนใช้ประโยชน์ร่วมกันอย่างสร้างสรรค์	สำนักงานปลัด

ก. ยุทธศาสตร์จังหวัดที่ ๓ พื้นฟูแหล่งท่องเที่ยว ให้ความสำคัญปลอดภัย และปรับปรุงสิ่งอำนวยความสะดวกเสริมสร้างสภาพแวดล้อม ให้เอื้อต่อการเป็นแหล่งท่องเที่ยวเชิงนิเวศเชิงนิเวศและเชื่อมโยงอารยธรรมโบราณ

ข. ยุทธศาสตร์การพัฒนาขององค์กรปกครองส่วนท้องถิ่นในเขตจังหวัดที่ ๔ เขตท่องเที่ยวเชิงนิเวศ

๔. ยุทธศาสตร์การพัฒนาด้านสิ่งแวดล้อม การท่องเที่ยวและกีฬา

๔.๑ แผนงานการพัฒนาสร้างจิตสำนึกและตระหนักในการจัดการทรัพยากรธรรมชาติและสิ่งแวดล้อม

แบบ ผ.๑๖

ที่	โครงการ	วัตถุประสงค์	เป้าหมาย (ผลผลิตของโครงการ)	งบประมาณ					ตัวชี้วัด (KPI)	ผลที่คาดว่าจะได้รับ	หน่วยงาน รับผิดชอบ หลัก
				๒๕๖๑ (บาท)	๒๕๖๒ (บาท)	๒๕๖๓ (บาท)	๒๕๖๔ (บาท)	๒๕๖๕ (บาท)			
๒	โครงการคุ้มครอง ป้องกัน การบุกรุกป่าไม้และที่ สาธารณประโยชน์ หมู่ที่ ๓-๖	เพื่ออนุรักษ์ ทรัพยากรธรรมชาติ และป้องกันการ บุกเบิกที่สาธารณะ	กิจกรรมปฏิบัติการ คุ้มครองป้องกัน การบุกรุก ธรรมชาติและ สิ่งแวดล้อม	๕๐,๐๐๐	๕๐,๐๐๐	๕๐,๐๐๐	๕๐,๐๐๐	๕๐,๐๐๐	ที่สาธารณะ ได้รับการ คุ้มครองร้อยละ ๑๐๐	ทรัพยากรธรรมชาติและ สิ่งแวดล้อม สาธารณะ ได้รับแนว คุ้มครอง	สำนักงาน ป่าไม้
๓	โครงการอบรมสร้าง จิตสำนึกในการอนุรักษ์ ทรัพยากรธรรมชาติและ สิ่งแวดล้อม หมู่ที่ ๓-๖	เพื่อสร้างจิตสำนึก ให้แก่ประชาชนได้ ตระหนักถึงคุณค่า ของธรรมชาติ	ฝึกอบรมแก่ประชาชน	๕๐,๐๐๐	๕๐,๐๐๐	๕๐,๐๐๐	๕๐,๐๐๐	๕๐,๐๐๐	สิ่งแวดล้อม ได้รับการ คุ้มครอง ดูแล ร้อยละ ๕๐	ทรัพยากรธรรมชาติและ สิ่งแวดล้อม ได้รับการ คุ้มครอง ดูแล	สำนักงาน ป่าไม้

ก. ยุทธศาสตร์จังหวัดที่ ๓ พื้นฟูแหล่งท่องเที่ยว ให้ความสำคัญปลอดภัย และปรับปรุงสิ่งอำนวยความสะดวกเสริมสร้างสภาพแวดล้อม ให้เอื้อต่อการเป็นแหล่งท่องเที่ยวเชิงนิเวศและเชื่อมโยงอารยธรรมโบราณ

ข. ยุทธศาสตร์การพัฒนาขององค์กรปกครองส่วนท้องถิ่นในเขตจังหวัดที่ ๔ เขตท่องเที่ยวและกีฬา  
 ค. ยุทธศาสตร์การพัฒนาด้านสิ่งแวดล้อม การท่องเที่ยวและกีฬา  
 ๔.๑ แผนงานการพัฒนาสร้างจิตสำนึกและตระหนักในการจัดการทรัพยากรธรรมชาติและสิ่งแวดล้อม

แบบ ผ.๑๖

ที่	โครงการ	วัตถุประสงค์	เป้าหมาย (ผลผลิตของโครงการ)	งบประมาณ				ตัวชี้วัด (KPI)	ผลที่คาดว่าจะได้รับ	หน่วยงาน รับผิดชอบ หลัก
				๒๕๖๑ (บาท)	๒๕๖๒ (บาท)	๒๕๖๓ (บาท)	๒๕๖๔ (บาท)			
๔	โครงการท้องถิ่นไทยรวมใจกัณฑ์รักษ์พื้นที่สีเขียว ค. โคกสถาน	เพื่อเพิ่มพื้นที่สีเขียวในด้าน เช่น การปลูกป่า ทดแทน ปลูกไม้ หายาก	ปลูกป่าในพื้นที่ตำบล โคกสถาน	๕๐,๐๐๐	๕๐,๐๐๐	๕๐,๐๐๐	๕๐,๐๐๐	มีความสมบูรณ์ในระบบนิเวศร้อยละ ๓๐	ต้นไม้จำนวน เพิ่มมากขึ้น สร้างความ สมดุลในระบบ นิเวศ	สำนักงาน ป่าไม้ ปลัด
๕	โครงการบรรณารักษ์ จิตสำนึกอนุรักษ์พันธุ์ปลา ในสระน้ำสาธารณะ หมู่ที่ ๑-๖	เพื่อเป็นการ อนุรักษ์พันธุ์ปลา/ ขยายพันธุ์ปลา ธรรมชาติ	จัดหาพันธุ์ปลาและ รักษาพันธุ์ปลาแบบ ธรรมชาติ	๑๐๐,๐๐๐	๑๐๐,๐๐๐	๑๐๐,๐๐๐	๑๐๐,๐๐๐	มีแหล่งพันธุ์ปลา แหล่งน้ำ ธรรมชาติร้อยละ ๕๐	มีแหล่งพันธุ์ ปลาธรรมชาติ ที่ออกไป วางไข่เป็น แหล่งอาหาร ให้ประชาชน	สำนักงาน ปลัด

ก. ยุทธศาสตร์จังหวัดที่ ๓ พื้นฟูแหล่งท่องเที่ยว ให้ความสำคัญปลอดภัย และปรับปรุงสิ่งอำนวยความสะดวก ให้เอื้อต่อการเป็นแหล่งท่องเที่ยวเชิงนิเวศและเชื่อมโยงอารยธรรมโบราณ

ข. ยุทธศาสตร์การพัฒนาขององค์กรปกครองส่วนท้องถิ่นในเขตจังหวัดที่ ๔ เขตท่องเที่ยวเชิงนิเวศ

๔. ยุทธศาสตร์การพัฒนาด้านสิ่งแวดล้อม การท่องเที่ยวและกีฬา

๔.๑ แผนงานการพัฒนาสร้างจิตสำนึกและตระหนักในการจัดการทรัพยากรธรรมชาติและสิ่งแวดล้อม

แบบ ผ.๑๖

ที่	โครงการ	วัตถุประสงค์	เป้าหมาย (ผลผลิตของโครงการ)	งบประมาณ					ตัวชี้วัด (KPI)	ผลที่คาดว่าจะได้รับ	หน่วยงาน รับผิดชอบ หลัก
				๒๕๖๑ (บาท)	๒๕๖๒ (บาท)	๒๕๖๓ (บาท)	๒๕๖๔ (บาท)	๒๕๖๕ (บาท)			
๖	โครงการ ๓ อพท. ๑ ถนน ในใจสิ่งแวดล้อมของ องค์กรปกครองส่วน ท้องถิ่นและโครงการ พื่อน้ำสะอาด	เพื่อเป็นการสร้าง ความมีระเบียบ เรียบร้อยและ สะอาดริมสองข้าง ถนน	ถนนเส้นบ้านสองพี่ น้อง-บ้านซันเม็ก	-	-	๕๐,๐๐๐	๕๐,๐๐๐	๕๐,๐๐๐	สภาพแวดล้อม แวดล้อมริมสอง ข้างถนนได้รับ การ ดูแล ร้อย ละ ๕๐	สองข้างถนนมี ความสะอาด เป็นระเบียบ เรียบร้อย	สำนักงาน ปฎิบัติ/กอง ช่าง
๗	โครงการล้อมรั้วสวนพนา พระบ้านไทยสามัคคี หมู่ที่ ๔	เพื่อเป็นการ อนุรักษ์ ทรัพยากรธรรมชาติ	จ้างเหมาล้อมรั้วสวน พนามยาว ๕๐๐ เมตร	๑๐๐,๐๐๐	๑๐๐,๐๐๐	๑๐๐,๐๐๐	๑๐๐,๐๐๐	๑๐๐,๐๐๐	สิ่งแวดล้อม ได้รับการ คุ้มครอง ดูแล ร้อยละ ๕๐	ทรัพยากรธรณี เขตและ สิ่งแวดล้อม ได้รับการ คุ้มครอง ดูแล	กองช่าง

ก. ยุทธศาสตร์จังหวัดที่ ๓ พื้นฟูแหล่งท่องเที่ยว ให้ความสำคัญต่อยุทธศาสตร์ และปรับปรุงสิ่งอำนวยความสะดวกเสริมสภาพแวดล้อม ให้อีกต่อการเป็นแหล่งท่องเที่ยว  
 เงินช่วยเหลือเชื่อมโยงอารยธรรมโบราณ

ข. ยุทธศาสตร์การพัฒนาขององค์กรปกครองส่วนท้องถิ่นในเขตจังหวัดที่ ๔ เขตท่องเที่ยวเชิงนิเวศ

๔. ยุทธศาสตร์การพัฒนาด้านสิ่งแวดล้อม การท่องเที่ยวและกีฬา

๔.๑ แผนงานการพัฒนาสร้างจิตสำนึกและตระหนักในการจัดการทรัพยากรธรรมชาติและสิ่งแวดล้อม

แบบ ผ.๑๖

ที่	โครงการ	วัตถุประสงค์	เป้าหมาย (ผลผลิตของโครงการ)	งบประมาณ					ตัวชี้วัด (KPI)	ผลที่คาดว่าจะได้รับ	หน่วยงาน รับผิดชอบ หลัก
				๒๕๖๑ (บาท)	๒๕๖๒ (บาท)	๒๕๖๓ (บาท)	๒๕๖๔ (บาท)	๒๕๖๕ (บาท)			
๔	โครงการจัดทำแนวเขตป่าชุมชน หมู่ที่ ๕	เพื่อเป็นการอนุรักษ์ทรัพยากรธรรมชาติ	จัดทำแนวเขต+วีวป่าชุมชน ยาว ๑๐๐๐ เมตร	๒๐๐,๐๐๐	๒๐๐,๐๐๐	๒๐๐,๐๐๐	๒๐๐,๐๐๐	๒๐๐,๐๐๐	สิ่งแวดล้อม ได้รับการ คุ้มครอง ดูแล ร้อยละ ๕๐	ทรัพยากรธรรมชาติและสิ่งแวดล้อม ได้รับ คุ้มครอง ดูแล	สำนักงานป่าไม้
๕	โครงการป้องกันและควบคุมไฟฟ้า ต.โคกลาน	เพื่อคุ้มครองป้องกันมิให้ไฟไหม้ป่า	ฝึกอบรม/ฝึกซ้อมปฏิบัติการ	๕๐,๐๐๐	๕๐,๐๐๐	๕๐,๐๐๐	๕๐,๐๐๐	๕๐,๐๐๐	รักษาความปลอดภัย ชุมชนของป่า ชุมชนร้อยละ ๕๐	ป่าไม้ พันธุ์พืช สัตว์ป่า มีความอุดมสมบูรณ์ ไม่ถูกทำลาย	สำนักงานป่าไม้

ก. ยุทธศาสตร์จังหวัดที่ ๓ พื้นฟูแหล่งท่องเที่ยว ให้ความสำคัญต่อยุทธศาสตร์ และปรับปรุงสิ่งอำนวยความสะดวกเสริมสร้างสภาพแวดล้อม ให้เอื้อต่อการเป็นแหล่งท่องเที่ยว  
เชิงนิเวศและเชิงนิเวศอารยธรรมโบราณ

ข. ยุทธศาสตร์การพัฒนาขององค์การปกครองส่วนท้องถิ่นในเขตจังหวัดที่ ๔ เขตท่องเที่ยวเชิงนิเวศ

๔. ยุทธศาสตร์การพัฒนาด้านสิ่งแวดล้อม การท่องเที่ยวและกีฬา

๔.๑. แผนงานการพัฒนาสร้างจิตสำนึกและตระหนักในการจัดการทรัพยากรธรรมชาติและสิ่งแวดล้อม

แบบ ผ.๑๖

ที่	โครงการ	วัตถุประสงค์	เป้าหมาย (ผลลัพธ์เชิงโครงการ)	งบประมาณ					ตัวชี้วัด (KPI)	ผลที่คาดว่าจะได้รับ	หน่วยงาน รับผิดชอบ หลัก
				๒๕๖๓ (บาท)	๒๕๖๔ (บาท)	๒๕๖๕ (บาท)	๒๕๖๖ (บาท)	๒๕๖๗ (บาท)			
๕๐	โครงการจัดสร้างสวน สุขภาพเฉลิมพระเกียรติ พระบาทสมเด็จพระ เจ้าอยู่หัวและพระราชินี (บริเวณหลัง รพ.สต.)	เพื่อเพิ่มพื้นที่สีเขียวในตำบล เช่น การปลูก ต้นไม้ประจำ รักษา ปลูกไม้กา ยาค และเป็นสวน สุขภาพ	สวนสุขภาพเฉลิมพระ เกียรติพระบาทสมเด็จพระ พระเจ้าอยู่หัวและพระ ราชินี	๑,๐๐๐,๐๐๐	๑,๐๐๐,๐๐๐	๑,๐๐๐,๐๐๐	๑,๐๐๐,๐๐๐	๑,๐๐๐,๐๐๐	ประชาชนไม่ พื้นที่ได้ใช้ ประโยชน์จาก สวนสุขภาพ		
รวม	๕๐ โครงการ	-	-	๒,๖๙๕,๐๐๐	๓,๖๙๕,๐๐๐	๓,๖๙๕,๐๐๐	๓,๖๙๕,๐๐๐	๓,๖๙๕,๐๐๐			

ก. ยุทธศาสตร์จังหวัดที่ ๓ พื้นฟูแหล่งท่องเที่ยว ให้ความสำคัญปลอดภัย และปรับปรุงสิ่งอำนวยความสะดวกเสริมสภาพแวดล้อม ให้เอื้อต่อการเป็นแหล่งท่องเที่ยวเชิงนิเวศและเชื่อมโยงอารยธรรมโบราณ

ข. ยุทธศาสตร์การพัฒนาขององค์กรปกครองส่วนท้องถิ่นในเขตจังหวัดที่ ๔ เขตท่องเที่ยวเชิงนิเวศ

๔. ยุทธศาสตร์การพัฒนาด้านสิ่งแวดล้อม การท่องเที่ยวและกีฬา

๔.๒ แผนงานการพัฒนาการบริหารจัดการและรณรงค์กำจัดขยะมูลฝอย

แบบ ผ.๑๖

ที่	โครงการ	วัตถุประสงค์	เป้าหมาย (ผลิตภัณฑ์โครงการ)	งบประมาณ					ตัวชี้วัด (KPI)	ผลที่คาดว่าจะได้รับ	หน่วยงาน รับผิดชอบ หลัก
				๒๕๖๓ (บาท)	๒๕๖๒ (บาท)	๒๕๖๑ (บาท)	๒๕๖๔ (บาท)	๒๕๖๕ (บาท)			
๑	โครงการสร้างจิตสำนึกคิดแยกแยะและกำจัดขยะมูลฝอยครัวเรือนโดยการจัดแยกขยะทำรีไซเคิล	เพื่อให้ประชาชนตระหนักและเข้าใจการคัดแยกขยะ/กำจัดขยะ	ฝึกอบรม/จัดซื้อ-จัดทำถังคัดแยกขยะ	๑๒๐,๐๐๐	๑๒๐,๐๐๐	๑๒๐,๐๐๐	๑๒๐,๐๐๐	๑๒๐,๐๐๐	ขณะมีผลอยู่ การบริหารจัดการ อย่างถูกวิธีร้อยละ ๘๐	ประชาชน สามารถคัด แยกขยะและ นำมาใช้ ประโยชน์ได้ และกำจัดอย่าง ถูกวิธี	สำนักงาน ปลัด





- ก. ยุทธศาสตร์จังหวัดที่ ๓ พื้นฟูแหล่งท่องเที่ยว ภูมิความปลอดภัย และปรับปรุงสิ่งอำนวยความสะดวกเสริมสภาพแวดล้อม ให้เอื้อต่อการเป็นแหล่งท่องเที่ยวเชิงนิเวศและเชื่อมโยงอารยธรรมโบราณ
- ข. ยุทธศาสตร์การพัฒนาขององค์กรปกครองส่วนท้องถิ่นในเขตจังหวัดที่ ๔ เขตท่องเที่ยวเชิงนิเวศ
๔. ยุทธศาสตร์การพัฒนาด้านสิ่งแวดล้อม การท่องเที่ยวและกีฬา
- ๔.๓ แผนงานการพัฒนา กีฬาและการนันทนาการ

แบบ ผ.๑๒

ที่	โครงการ	วัตถุประสงค์	เป้าหมาย (ผลิตภัณฑ์โครงการ)	งบประมาณ					ตัวชี้วัด (KPI)	ผลที่คาดว่าจะได้รับ	หน่วยงาน รับผิดชอบ หลัก
				๒๕๖๑ (บาท)	๒๕๖๒ (บาท)	๒๕๖๓ (บาท)	๒๕๖๔ (บาท)	๒๕๖๕ (บาท)			
๑.	โครงการจัดซื้อวัสดุอุปกรณ์กีฬา	เพื่อเป็นการส่งเสริมการออกกำลังกายกำลังกาย เชิงสุขภาพ กีฬา อุกบอด ลูก คกระรอกฯ	เพื่อจัดซื้อวัสดุอุปกรณ์กีฬา	๑๐๐,๐๐๐	๑๐๐,๐๐๐	๑๐๐,๐๐๐	๑๐๐,๐๐๐	๑๐๐,๐๐๐	ประชาชนมีวัสดุอุปกรณ์ใช้ในการออกกำลังกาย ๔๐	ประชาชนมีวัสดุอุปกรณ์ใช้ในการออกกำลังกาย กำลังกาย	กองการศึกษา ๗
๒.	โครงการแข่งขันกีฬาท้องถิ่นสัมพันธ์ด้านกีฬาสเปเชียลโอลิมปิก	เพื่อส่งเสริมให้ผู้นำชุมชน พักงานและประชาชน ออกกำลังกาย เล่นกีฬา	เพื่อการแข่งขันกีฬาด้านสเปเชียลโอลิมปิก	๕๐๐,๐๐๐	๕๐๐,๐๐๐	๕๐๐,๐๐๐	๕๐๐,๐๐๐	๕๐๐,๐๐๐	ประชาชนมีสุขภาพ พลานามัย สมบูรณ์แข็งแรง ร้อยละ ๘๐	ประชาชน/พนักงาน ลูกจ้างมีสุขภาพ พลานามัย สมบูรณ์ แข็งแรง	กองการศึกษา ๗

ก. ยุทธศาสตร์จังหวัดที่ ๓ พื้นฟูแหล่งท่องเที่ยว ให้ความสำคัญปลอดภัย และปรับปรุงสิ่งอำนวยความสะดวก ให้เอื้อต่อการเป็นแหล่งท่องเที่ยวเชิงนิเวศและเชื่อมโยงอารยธรรมโบราณ

ข. ยุทธศาสตร์การพัฒนาขององค์กรปกครองส่วนท้องถิ่นในเขตจังหวัดที่ ๔ เขตท่องเที่ยวเชิงนิเวศ

๔. ยุทธศาสตร์การพัฒนาด้านสิ่งแวดล้อม การท่องเที่ยวและกีฬา

๔.๓ แผนงานการพัฒนากีฬาและกีฬานันทนาการ

แบบ ผ.๐๒

ที่	โครงการ	วัตถุประสงค์	เป้าหมาย (ผลผลิตของโครงการ)	งบประมาณ					ตัวชี้วัด (KPI)	ผลที่คาดว่าจะได้รับ	หน่วยงาน รับผิดชอบ หลัก
				๒๕๖๑ (บาท)	๒๕๖๒ (บาท)	๒๕๖๓ (บาท)	๒๕๖๔ (บาท)	๒๕๖๕ (บาท)			
๓	โครงการสร้างสวนสุขภาพ หมู่ที่ ๕ (ศาลากลาง หมู่บ้าน)	เพื่อส่งเสริมการ ออกกำลังกายและ สถานที่พักผ่อน	ก่อสร้างสวนสุขภาพ เครื่องออกกำลังกาย	๓๐๐,๐๐๐	๓๐๐,๐๐๐	๓๐๐,๐๐๐	๓๐๐,๐๐๐	๓๐๐,๐๐๐	ส่งเสริมการออก กำลังกายร้อยละ ๘๐	ประชาชนมี สถานที่ พักผ่อนและ ออกกำลังกาย	กองช่าง
๔	โครงการติดตั้งโคมส่องสว่าง สนามกีฬาทุกแห่งในตำบล โคกลาน หมู่ที่ ๑-๖	เพื่อส่งเสริมการ ออกกำลังกายแก่ ประชาชนเยาวชน นักเรียน	ก่อสร้างและติดตั้ง โคมสนามกีฬา	๕๐๐,๐๐๐	๕๐๐,๐๐๐	๕๐๐,๐๐๐	๕๐๐,๐๐๐	๕๐๐,๐๐๐	ส่งเสริมการออก กำลังกายร้อยละ ๘๐	ประชาชนมี สถานที่ พักผ่อนและ ออกกำลังกาย	กองช่าง

ก. ยุทธศาสตร์จังหวัดที่ ๓ พื้นฟูแหล่งท่องเที่ยว ให้ความสำคัญพลอยเที่ยว ให้มีความปลอดภัย และปรับปรุงสิ่งอำนวยความสะดวก ให้เอื้อต่อการเป็นแหล่งท่องเที่ยวเชิงนิเวศและเชื่อมโยงอารยธรรมโบราณ

ข. ยุทธศาสตร์การพัฒนาขององค์กรปกครองส่วนท้องถิ่นในเขตจังหวัดที่ ๔ เขตท่องเที่ยวเชิงนิเวศ

๔. ยุทธศาสตร์การพัฒนาด้านสิ่งแวดล้อม การท่องเที่ยวและกีฬา

๔.๓ แผนงานการพัฒนาภิรมและการันทนาการ

แบบ ผ.๐๒

ที่	โครงการ	วัตถุประสงค์	เป้าหมาย (ผลผลิตของโครงการ)	งบประมาณ					ตัวชี้วัด (KPI)	ผลที่คาดว่าจะได้รับ	หน่วยงาน รับผิดชอบ หลัก
				๒๕๖๑ (บาท)	๒๕๖๒ (บาท)	๒๕๖๓ (บาท)	๒๕๖๔ (บาท)	๒๕๖๕ (บาท)			
๕	โครงการก่อสร้าง สวนสาธารณะตำบล โคคลาน หมู่ที่ ๒ และ บ้านไทยสามัคคี หมู่ที่ ๔	เพื่อส่งเสริมการ ออกกำลังกาย และสถานที่ พักผ่อน	จัดสร้าง สวนสาธารณะ ประจำตำบล จำนวน ๑๒ ไร่	๘๐๐,๐๐๐	๘๐๐,๐๐๐	๘๐๐,๐๐๐	๘๐๐,๐๐๐	๘๐๐,๐๐๐	ส่งเสริมการ ออกกำลังกาย ร้อยละ ๘๐	ประชาชนมี สถานที่ พักผ่อนและ ออกกำลังกาย	สำนักงาน ปลัด กิ่ง

ก. ยุทธศาสตร์จังหวัดที่ ๓ พื้นฟูแหล่งท่องเที่ยว ให้ความสำคัญปลอดภัย และปรับปรุงสิ่งอำนวยความสะดวก ให้เอื้อต่อการเป็นแหล่งท่องเที่ยวเชิงนิเวศและเชื่อมโยงอารยธรรมโบราณ

ข. ยุทธศาสตร์การพัฒนาขององค์กรปกครองส่วนท้องถิ่นในเขตจังหวัดที่ ๕ เขตท่องเที่ยวเชิงนิเวศ

๔. ยุทธศาสตร์การพัฒนาด้านสิ่งแวดล้อม การท่องเที่ยวและกีฬา

๔.๓ แผนงานการพัฒนาพื้นที่และกรมพัฒนาการ

แบบ ผ.๑๖

ที่	โครงการ	วัตถุประสงค์	เป้าหมาย (ผลผลิตของโครงการ)	งบประมาณ					ตัวชี้วัด (KPI)	ผลที่คาดว่าจะได้รับ	หน่วยงาน รับผิดชอบ หลัก
				๒๕๖๑ (บาท)	๒๕๖๒ (บาท)	๒๕๖๓ (บาท)	๒๕๖๔ (บาท)	๒๕๖๕ (บาท)			
๖	โครงการชีวิตสดใส สุขภาพดี สุขภาพแข็งแรง สุขภาพกาย สุขภาพจิต	เพื่อส่งเสริมให้ ผู้สูงอายุมีสุขภาพ กายและ สุขภาพจิตที่ดี	กิจกรรมนันทนาการ ว่างยามว่าง กิจกรรม พบปะแลกเปลี่ยน เรียนรู้ร่วมกับ ประชาชน แลกเปลี่ยน เรียนรู้ประสบการณ์ เรื่องอดีต แก่บ้าน ออกกำลังกาย เล่นกีฬา ที่เหมาะสมกับช่วงอายุ	๑๐๐,๐๐๐	๑๐๐,๐๐๐	๑๐๐,๐๐๐	๑๐๐,๐๐๐	๑๐๐,๐๐๐	ผู้สูงอายุ/ ประชาชนมี สุขภาพกาย- จิตและ พละการ สมบูรณ์ แข็งแรง ร้อย ละ ๘๐	ผู้สูงอายุ/ ประชาชนมี สุขภาพกาย- จิตสมบูรณ์ แข็งแรง	สำนักงาน ปลัด
รวม	๖ โครงการ	-	-	๑,๕๐๐,๐๐๐	๑,๕๐๐,๐๐๐	๑,๕๐๐,๐๐๐	๑,๕๐๐,๐๐๐	๑,๕๐๐,๐๐๐	-	-	-

- ก. ยุทธศาสตร์จังหวัดที่ ๓ พื้นฟูแหล่งท่องเที่ยว ให้ความสำคัญปลอดภัย และปรับปรุงสิ่งอำนวยความสะดวก ให้เอื้อต่อการเป็นแหล่งท่องเที่ยวเชิงนิเวศและเชื่อมโยงอารยธรรมโบราณ
- ข. ยุทธศาสตร์การพัฒนาขององค์กรปกครองส่วนท้องถิ่นในเขตจังหวัดที่ ๔ เขตท่องเที่ยวเชิงนิเวศ
- ๔. ยุทธศาสตร์การพัฒนาด้านสิ่งแวดล้อม การท่องเที่ยวและกีฬา
- ๕.๔ แผนงานการพัฒนาพื้นที่แหล่งท่องเที่ยว

ที่	โครงการ	วัตถุประสงค์	เป้าหมาย (ผลผลิตของโครงการ)	งบประมาณ					ตัวชี้วัด (KPI)	ผลที่คาดว่าจะได้รับ	หน่วยงานรับผิดชอบหลัก
				๒๕๖๑ (บาท)	๒๕๖๒ (บาท)	๒๕๖๓ (บาท)	๒๕๖๔ (บาท)	๒๕๖๕ (บาท)			
๓	โครงการพัฒนาแหล่งท่องเที่ยวเชิงนิเวศชุมชนภูเกา หมู่ที่ ๓-๕	เพื่อพัฒนาสถานที่ (จุดเด่น) ในชุมชน ให้เป็นศูนย์เรียนรู้ และแหล่งท่องเที่ยว	พัฒนาให้เป็นแหล่งท่องเที่ยวและสถานที่พักผ่อน	๑,๐๐๐,๐๐๐	๑,๐๐๐,๐๐๐	๑,๐๐๐,๐๐๐	๑,๐๐๐,๐๐๐	๑,๐๐๐,๐๐๐	ชุมชนมีแหล่งท่องเที่ยวเพิ่มขึ้น	เพื่อเพิ่มอาชีพและรายได้ให้แก่ประชาชน	สำนักงานปลัด จังหวัด+กองการศึกษา

- ก. ยุทธศาสตร์จังหวัดที่ ๓ พื้นที่แหล่งท่องเที่ยว ให้มีความปลอดภัย และปรับปรุงสิ่งอำนวยความสะดวกให้เอื้อต่อการเป็นแหล่งท่องเที่ยว  
 เงินช่วยเหลือयोगารวมไปรวม
- ข. ยุทธศาสตร์การพัฒนาขององค์กรปกครองส่วนท้องถิ่นในเขตจังหวัดที่ ๔ เขตท่องเที่ยวเชิงนิเวศ  
 ๔. ยุทธศาสตร์การพัฒนาด้านสิ่งแวดล้อม การท่องเที่ยวและกีฬา  
 ๔.๔ แผนงานการพัฒนาพื้นที่แหล่งท่องเที่ยว

แบบ ผ.๑๒

ที่	โครงการ	วัตถุประสงค์	เป้าหมาย (ผลผลิตของโครงการ)	งบประมาณ					ตัวชี้วัด (KPI)	ผลที่คาดว่าจะได้รับ	หน่วยงาน รับผิดชอบ หลัก
				๒๕๖๑ (บาท)	๒๕๖๒ (บาท)	๒๕๖๓ (บาท)	๒๕๖๔ (บาท)	๒๕๖๕ (บาท)			
๒	โครงการอนุรักษ์ฟื้นฟูพืชสมุนไพรโคกสาม และ พืชพันธุ์ท้องถิ่นชนิดอื่นๆ ในตำบลโคกสาม(ภายใต้โครงการอนุรักษ์ฟื้นฟูพันธุ์พืชอันเนื่องมาจากพระราชดำริ สมเด็จพระเทพรัตนราชสุดาฯ สยามบรมราชกุมารี)	เพื่อปลูกต้นโคกสาม พืชสมุนไพรประจำถิ่น ต้นสามร้อยยอด และพืชถิ่นที่ท้องถิ่นชนิดอื่นๆ ที่เหมาะต่อยอดเป็นสินค้าและแหล่งท่องเที่ยวเชิงเกษตร	ดำเนินการตามโครงการอนุรักษ์พันธุกรรมพืชอันเนื่องมาจากพระราชดำริ สมเด็จพระเทพรัตนราชสุดาฯ สยามบรมราชกุมารี (อพ.สธ.)	๑๐๐,๐๐๐	๑๐๐,๐๐๐	๑๐๐,๐๐๐	๑๐๐,๐๐๐	๑๐๐,๐๐๐	ประโชชนมีดี จากพืชสมุนไพร ร้อยละ ๗๐	ประชาชนทั่วไปทั้งในท้องถิ่น ชุมชน เชน รายได้ให้แก่ประชาชนในพื้นที่	สำนักงานปลัด
รวม	๒ โครงการ	-	-	๑,๓๐๐,๐๐๐	๑,๓๐๐,๐๐๐	๑,๓๐๐,๐๐๐	๑,๓๐๐,๐๐๐	๑,๓๐๐,๐๐๐	-	-	-

- ก. ยุทธศาสตร์จังหวัดที่ ๕ เสริมสร้างความมั่นคงเพื่อการพัฒนาพื้นที่จังหวัดชายแดน
  - ข. ยุทธศาสตร์การพัฒนาขององค์กรปกครองส่วนท้องถิ่นในเขตจังหวัดที่ ๕ เสริมสร้างความมั่นคงเพื่อการพัฒนาพื้นที่จังหวัด
  - ๕. ยุทธศาสตร์การพัฒนาด้านการบริหารจัดการจัดการและปฏิบัติตามนโยบายของรัฐบาล
- ๕.๑ แผนงานการพัฒนาส่งเสริมการมีส่วนร่วมของประชาชนและองค์กรทุกภาคส่วนในการพัฒนาการเมืองและสังคม

แบบ H.๑๒

ที่	โครงการ	วัตถุประสงค์	เป้าหมาย (ผลผลิตของโครงการ)	งบประมาณ					ตัวชี้วัด (KPI)	ผลที่คาดว่าจะได้รับ	หน่วยงาน รับผิดชอบ หลัก
				๒๕๖๑ (บาท)	๒๕๖๒ (บาท)	๒๕๖๓ (บาท)	๒๕๖๔ (บาท)	๒๕๖๕ (บาท)			
๑	โครงการจัดประชาคมเพื่อจัดทำ/ทบทวนแผนพัฒนาท้องถิ่น	เพื่อสนับสนุนให้ประชาชนมีส่วนร่วมคิด ร่วมทำ และร่วมแก้ไข ปัญหาต่างๆ ในพื้นที่	จัดประชุมเวที ประชาชนระดับ หมู่บ้านและระดับ ตำบล	๕๐,๐๐๐	๕๐,๐๐๐	๕๐,๐๐๐	๕๐,๐๐๐	๕๐,๐๐๐	ประชาชนมีส่วนร่วมในการพัฒนาท้องถิ่นร้อยละ ๖๐	ประชาชนมีส่วนร่วมในการพัฒนาทำ ให้ชุมชนมีความเข้มแข็ง	สำนักงานปลัด
๒	โครงการรณรงค์ส่งเสริมการเลือกตั้งค่าใช้จ่ายในการเลือกตั้ง ที่ระดับท้องถิ่นและระดับชาติ	เพื่อให้ประชาชนผู้มีสิทธิ-หน้าที่ในระบอบ ประชาธิปไตย	การฝึกอบรมสัมมนา และวงรณรงค์ตามวิธี ประชาธิปไตย ประชาชนทั้งตำบล	๓๐๐,๐๐๐	๓๐๐,๐๐๐	๒๐๐,๐๐๐	๒๐๐,๐๐๐	๒๐๐,๐๐๐	ประชาชนมีส่วนทางการเมืองระดับท้องถิ่นร้อยละ ๘๐	ประชาชนมีส่วนร่วมทางการเมืองทางการเมือง และตระหนักในสิทธิหน้าที่พลเมือง	สำนักงานปลัด

- ก. ยุทธศาสตร์จังหวัดที่ ๕ เสริมสร้างควมมั่นคงเพื่อการพัฒนาพื้นที่จังหวัดชายแดน
- ข. ยุทธศาสตร์การพัฒนาขององค์กรปกครองส่วนท้องถิ่นในเขตจังหวัดที่ ๕ เสริมสร้างความมั่นคงเพื่อการพัฒนาพื้นที่จังหวัด
- ๕. ยุทธศาสตร์การพัฒนาด้านการบริหารจัดการและปฏิบัติตามนโยบายของรัฐบาล
- ๕.๑ แผนงานการพัฒนาส่งเสริมการมีส่วนร่วมของประชาชนและองค์กรทุกภาคส่วนในการพัฒนาการเมืองและสังคม

แบบ ผ.๑๖

ที่	โครงการ	วัตถุประสงค์	เป้าหมาย (ผลลัพธ์เชิงโครงการ)	งบประมาณ					ตัวชี้วัด (KPI)	ผลที่คาดว่าจะได้รับ	หน่วยงาน รับผิดชอบหลัก
				๒๕๖๑ (บาท)	๒๕๖๒ (บาท)	๒๕๖๓ (บาท)	๒๕๖๔ (บาท)	๒๕๖๕ (บาท)			
๓	โครงการจัดกิจกรรมสร้าง ความโปร่งใสและ สมานฉันท์ของชนในชาติ	เพื่อส่งเสริมให้ชน ไทยมีความสามัคคี โปร่งใส สมานฉันท์	จัดกิจกรรมเสริมความ สามัคคีปรองดอง สมานฉันท์ทั้ง ๖ หมู่บ้าน	๕๐,๐๐๐	๕๐,๐๐๐	๕๐,๐๐๐	๕๐,๐๐๐	๕๐,๐๐๐	ประชาชนคน ไทยมีความ สามัคคี ร้อยละ ๘๐	ประชาชนคน ไทยมีความ สามัคคีมีส่วน ร่วมในการ พัฒนา การเมือง	สำนักงาน ปลัด
๔	โครงการพัฒนาศักยภาพ เด็กและเยาวชนด้าน ศิลปะ	เพื่อจัดอบรมให้ ความรู้การด้าน ศิลปะ จริยธรรม ครอบครัวอบอุ่น	อบรมพัฒนาศักยภาพ เด็กและเยาวชนด้าน ศิลปะ	๕๐,๐๐๐	๕๐,๐๐๐	๕๐,๐๐๐	๕๐,๐๐๐	๕๐,๐๐๐	เด็กและเยาวชน มีความรู้ความ เข้าใจในการ ปฏิบัติตนที่ เหมาะสม ครอบครัวอบอุ่น ร้อยละ ๘๐	เด็กและ เยาวชน ปฏิบัติตนได้ เหมาะสม มี ครอบครัวที่ อบอุ่น	สำนักงาน ปลัด



- ก. ยุทธศาสตร์จังหวัดที่ ๕ เสริมสร้างความมั่นคงเพื่อการพัฒนาพื้นที่จังหวัดชายแดน
- ข. ยุทธศาสตร์การพัฒนาขององค์กรปกครองส่วนท้องถิ่นในเขตจังหวัดที่ ๕ เสริมสร้างความมั่นคงเพื่อการพัฒนาพื้นที่จังหวัด
- ๕. ยุทธศาสตร์การพัฒนาตำบลการบริหารจัดการและปฏิบัติตามนโยบายของรัฐบาล
- ๕.๑ แผนงานการพัฒนาส่งเสริมการมีส่วนร่วมของประชาชนและองค์กรทุกภาคส่วนในการพัฒนาการเมืองและสังคม

แบบ ผ.๑๒

ที่	โครงการ	วัตถุประสงค์	เป้าหมาย (ผลผลิตของโครงการ)	งบประมาณ				ตัวชี้วัด (KPI)	ผลที่คาดว่าจะได้รับ	หน่วยงาน รับผิดชอบ หลัก	
				๒๕๖๑ (บาท)	๒๕๖๒ (บาท)	๒๕๖๓ (บาท)	๒๕๖๔ (บาท)				๒๕๖๕ (บาท)
๕	โครงการอบรมให้ความรู้เกี่ยวกับการมีส่วนร่วมของภาคประชาชน ในการพัฒนาท้องถิ่นและ ความมั่นคงแห่งชาติ ความรู้ด้านกฎหมาย เกี่ยวกับสิทธิหน้าที่พลเมือง	เพื่อส่งเสริม และสนับสนุนให้ภาคประชาชน มีส่วนร่วมในการพัฒนาท้องถิ่นให้เข้มแข็ง และส่งเสริมความมั่นคง แห่งชาติทั้ง ๖ หมู่บ้าน	จัดกิจกรรม/สัมมนาให้ความรู้และร่วมพัฒนาท้องถิ่นให้เข้มแข็งและส่งเสริมความมั่นคง แห่งชาติทั้ง ๖ หมู่บ้าน	๕๐,๐๐๐	๕๐,๐๐๐	๕๐,๐๐๐	๕๐,๐๐๐	๕๐,๐๐๐	ประชาชนมีส่วนร่วมในการพัฒนาการเมือง สังคมร้อยละ ๔๐ ขึ้นไป	ส่วนราชการ บริหารงาน เพื่อ เกิดความโปร่งใส และเป็นธรรม ตามหลักธรรม มาภิบาล	สำนักงาน ปลัด จังหวัด
๖	โครงการเยาวชนอาสา ร่วมรณรงค์ขยายเสพติด	เพื่อให้ความรู้เกี่ยวกับโทษของยาเสพติด	อบรม ให้ความรู้เกี่ยวกับยาเสพติด โทษ และปัญหาเสพติด	๒๐,๐๐๐	๒๐,๐๐๐	๒๐,๐๐๐	๒๐,๐๐๐	๒๐,๐๐๐	เยาวชนรุ่น รุ่นชนต่างไกล ยาเสพติด ร้อยละ ๓๐๐	เยาวชน ชุมชนต่างไกล ยาเสพติด	สำนักงาน ปลัด
รวม	๖ โครงการ	-	-	๓๒๐,๐๐๐	๓๒๐,๐๐๐	๓๒๐,๐๐๐	๓๒๐,๐๐๐	๓๒๐,๐๐๐	-	-	-

- ก. ยุทธศาสตร์จังหวัดที่ ๕ เสริมสร้างความมั่นคงเพื่อการพัฒนาพื้นที่จังหวัดชายแดน
- ข. ยุทธศาสตร์การพัฒนาขององค์กรปกครองส่วนท้องถิ่นในเขตจังหวัดที่ ๕ เสริมสร้างความมั่นคงเพื่อการพัฒนาพื้นที่จังหวัด
๕. ยุทธศาสตร์การพัฒนาด้านบริการบริหารจัดการและปฏิบัติตามนโยบายของรัฐบาล

๕.๒ แผนงานการพัฒนาการส่งเสริมการพัฒนาที่เกี่ยวพันเทคโนโลยีสารสนเทศ

แบบ ผ.๑๒

ที่	โครงการ	วัตถุประสงค์	เป้าหมาย (ผลผลิตของโครงการ)	งบประมาณ					ตัวชี้วัด (KPI)	ผลที่คาดว่าจะได้รับ	หน่วยงาน รับผิดชอบ หลัก
				๒๕๖๑ (บาท)	๒๕๖๒ (บาท)	๒๕๖๓ (บาท)	๒๕๖๔ (บาท)	๒๕๖๕ (บาท)			
๑	โครงการส่งเสริม สนับสนุนการศึกษาต่อ และอบรมแก่ผู้บริหาร สมาชิกสภา พนักงาน เพื่อเพิ่มประสิทธิภาพ การให้บริการสาธารณะ	เพื่อส่งเสริมและ สนับสนุนให้ บุคลากรมีความรู้ ความสามารถ ปฏิบัติงานอย่างมี ประสิทธิภาพ	ผู้บริหาร พนักงาน สมาชิกสภา ทุกคน รับการฝึกอบรมอย่าง น้อย ๓ หลักสูตร/คน/ ปี	๓๐๐,๐๐๐	๓๐๐,๐๐๐	๓๐๐,๐๐๐	๓๐๐,๐๐๐	๓๐๐,๐๐๐	ร้อยละ ๗๐ ของ บุคลากรได้รับ การพัฒนา	บุคลากรมี ทักษะความรู้ และให้บริการ ประชาชน อย่างมี ประสิทธิภาพ	สำนักงาน ปลัด
รวม	๑ โครงการ	-	-	๓๐๐,๐๐๐	๓๐๐,๐๐๐	๓๐๐,๐๐๐	๓๐๐,๐๐๐	๓๐๐,๐๐๐	-	-	-

- ก. ยุทธศาสตร์จังหวัดที่ ๕ เสริมสร้างความมั่นคงเพื่อการพัฒนาพื้นที่จังหวัดชายแดน
- ข. ยุทธศาสตร์การพัฒนาขององค์กรปกครองส่วนท้องถิ่นในเขตจังหวัดที่ ๕ เสริมสร้างความมั่นคงเพื่อการพัฒนาพื้นที่จังหวัด
๔. ยุทธศาสตร์การพัฒนาด้านการบริหารจัดการและปฏิบัติตามนโยบายของรัฐบาล
- ๕.๓ แผนงานการพัฒนากระบวนการให้บริการประชาชนตามมาตรฐานสากล

แบบ ผ.๑๓

ที่	โครงการ	วัตถุประสงค์	เป้าหมาย (ผลผลิตของโครงการ)	งบประมาณ					ตัวชี้วัด (KPI)	ผลที่คาดว่าจะได้รับ	หน่วยงาน รับผิดชอบ หลัก
				๒๕๖๑ (บาท)	๒๕๖๒ (บาท)	๒๕๖๓ (บาท)	๒๕๖๔ (บาท)	๒๕๖๕ (บาท)			
๑	โครงการจัดหาวัสดุ ครุภัณฑ์และปรับปรุง ซ่อมแซม วัสดุ อุปกรณ์ เพื่อเพิ่มประสิทธิภาพ การให้บริการประชาชน การให้บริการประชาชน และภายในสำนักงาน	เพื่อเพิ่ม ประสิทธิภาพการ ปฏิบัติราชการและ การให้บริการ ประชาชน เช่น โต๊ะ เก้าอี้ คอมพิวเตอร์ ตู้เอกสาร เครื่อง ปรับอากาศ ฯลฯ	จัดซื้อ-จัดจ้างวัสดุ ครุภัณฑ์และปรับปรุง ซ่อมแซม วัสดุ อุปกรณ์	๓๐๐,๐๐๐	๓๐๐,๐๐๐	๓๐๐,๐๐๐	๓๐๐,๐๐๐	๓๐๐,๐๐๐	ประชาชนได้รับความสะดวก ร้อยละ ๑๐๐	ประชาชน ได้รับบริการที่ สะดวกรวดเร็ว มี ประสิทธิภาพ มากขึ้น	ทุกกอง/ ส่วน/นักใน สังกัด
๒	โครงการสำรวจความพึงพอใจของผู้รับบริการ	เพื่อสำรวจความพึงพอใจของประชาชน ในการรับบริการ สาธารณะ จาก อบต.โคกสถาน	สำรวจความพึงพอใจ ประชาชนชาวตำบล โคกสถาน	๒๕,๐๐๐	๒๕,๐๐๐	๒๕,๐๐๐	๒๕,๐๐๐	๒๕,๐๐๐	ประชาชนชาว ตำบลโคกสถาน ร้อยละ ๑๐๐	ได้รับทราบถึง ปริมาณความ พึงพอใจที่มี ต่อ อบต. โคกสถาน	ทุกกอง/ ส่วน/นักใน สังกัด

- ก. ยุทธศาสตร์จังหวัดที่ ๕ เสริมสร้างควมมั่นคงเพื่อการพัฒนาพื้นที่จังหวัดชายแดน
- ข. ยุทธศาสตร์การพัฒนาขององค์กรปกครองส่วนท้องถิ่นในเขตจังหวัดที่ ๕ เสริมสร้างความมั่นคงเพื่อการพัฒนาพื้นที่จังหวัด
๕. ยุทธศาสตร์การพัฒนาต้นแบบการบริหารจัดการและปฏิบัติตามนโยบายของรัฐบาล
- ๕.๓ แผนงานการพัฒนากระบวนการให้บริการประชาชนตามมาตรฐานสากล

แบบ ผ.๑๖

ที่	โครงการ	วัตถุประสงค์	เป้าหมาย (ผลลัพธ์เชิงโครงการ)	งบประมาณ					ตัวชี้วัด (KPI)	ผลที่คาดว่าจะได้รับ	หน่วยงาน รับผิดชอบ หลัก
				๒๕๖๑ (บาท)	๒๕๖๒ (บาท)	๒๕๖๓ (บาท)	๒๕๖๔ (บาท)	๒๕๖๕ (บาท)			
๓	โครงการสร้างหรือปรับปรุง ซ่อมแซมเสียดานสายและเสียดึงไร้สาย ต.โคกสถาน (หอกระจายข่าว)	เพื่อให้ประชาชนได้รับทราบข่าวสารอย่างทั่วถึง	สร้างห้วย ซ่อมแซมเสียดานสาย ทั้งตำบล	๓๐๐,๐๐๐	๓๐๐,๐๐๐	๓๐๐,๐๐๐	๓๐๐,๐๐๐	๓๐๐,๐๐๐	ประชาชนไม่ได้รับข่าวสารอย่างทั่วถึง	สำนักงานประชาสัมพันธ์	
๔	โครงการองค์การบริหารส่วนตำบลเคลื่อนที่	เพื่อยกหน่วยเคลื่อนที่รับฟังปัญหาและให้บริการประชาชนเชิงรุก	จัดกิจกรรมรับฟังปัญหาและให้บริการประชาชนเชิงรุก	๓๐,๐๐๐	๓๐,๐๐๐	๓๐,๐๐๐	๓๐,๐๐๐	๓๐,๐๐๐	อบต.ได้รับทราบปัญหาของประชาชน	นายก อบต./สำนักงานส่งเสริมการปกครองส่วนท้องถิ่น	

- ก. ยุทธศาสตร์จังหวัดที่ ๕ เสริมสร้างควมมั่นคงเพื่อการพัฒนาพื้นที่จังหวัดชายแดน
- ข. ยุทธศาสตร์การพัฒนาขององค์กรปกครองส่วนท้องถิ่นในเขตจังหวัดที่ ๕ เสริมสร้างความมั่นคงเพื่อการพัฒนาพื้นที่จังหวัด
๕. ยุทธศาสตร์การพัฒนาด้านการบริหารจัดการและปฏิบัติตามนโยบายของรัฐบาล
- ๕.๓ แผนงานการพัฒนากระบวนการให้บริการประชาชนตามมาตรฐานสากล

แบบ ผ.๐๖

ที่	โครงการ	วัตถุประสงค์	เป้าหมาย (ผลลัพธ์เชิงโครงการ)	งบประมาณ					ตัวชี้วัด (KPI)	ผลที่คาดว่าจะได้รับ	หน่วยงาน รับผิดชอบ หลัก
				๒๕๖๑ (บาท)	๒๕๖๒ (บาท)	๒๕๖๓ (บาท)	๒๕๖๔ (บาท)	๒๕๖๕ (บาท)			
๕	โครงการก่อสร้างอาคาร เอนกประสงค์(ออม ทวีพย์) หมู่ที่ ๔	เพื่อให้มีอาคาร ทำงานกลุ่มออม ทวีพย์และไว้ใช้ใน การปฏิบัติ กิจกรรมของ ประชาชน	ก่อสร้างอาคารที่ทำการ ขนาด กว้าง ๘ เมตร ยาว ๑๒ เมตร	๕๐๐,๐๐๐	๕๐๐,๐๐๐	๕๐๐,๐๐๐	๕๐๐,๐๐๐	๕๐๐,๐๐๐	สมาชิกกลุ่มวัย ละ ๑๐๐ ปฏิบัติ กิจกรรม	มีอาคาร สำหรับปฏิบัติ กิจกรรมต่างๆ ของประชาชน	กองช่าง
๖	โครงการปรับปรุงภูมิ ทัศน์บริเวณที่ทำการ อบต.โคกสถาน	เพื่อให้ บริเวณ โดยรอบ สนง. อบต.โคกสถาน มี ความร่ม สะอาด สวยงาม เป็นระเบียบ	ปรับปรุงภูมิทัศน์ โดย การสร้างความสวยงาม และริมน้ำและอ่างน้ำ ปลูกกล้วยหรือต้นไม้ อื่นๆ	๒๐๐,๐๐๐	๒๐๐,๐๐๐	๒๐๐,๐๐๐	๒๐๐,๐๐๐	๒๐๐,๐๐๐	ประชาชนได้รับ บริการที่ดี ร้อย ละ ๑๐๐	สนง. อบต. โคกสถาน มี ความร่ม สะอาด สวยงาม เป็น ระเบียบ	สำนักงาน ปลัด+กอง ช่าง

- ก. ยุทธศาสตร์จังหวัดที่ ๕ เสริมสร้างความมั่นคงเพื่อการพัฒนาพื้นที่จังหวัดชายแดน
- ข. ยุทธศาสตร์การพัฒนาขององค์กรปกครองส่วนท้องถิ่นในเขตจังหวัดที่ ๕ เสริมสร้างความมั่นคงเพื่อการพัฒนาพื้นที่จังหวัด
๕. ยุทธศาสตร์การพัฒนาด้านการบริหารจัดการจัดการและปฏิบัติตามนโยบายของรัฐบาล
- ๕.๓ แผนงานการพัฒนากระบวนการให้บริการประชาชนตามมาตรฐานสากล

ที่	โครงการ	วัตถุประสงค์	เป้าหมาย (ผลผลิตของโครงการ)	งบประมาณ					ตัวชี้วัด (KPI)	ผลที่คาดว่าจะได้รับ	หน่วยงานรับผิดชอบ หลัก
				๒๕๖๑ (บาท)	๒๕๖๒ (บาท)	๒๕๖๓ (บาท)	๒๕๖๔ (บาท)	๒๕๖๕ (บาท)			
๓	โครงการจังหวัดและ หรืออำเภอเคลื่อนที่	เพื่อสนับสนุนการ ดำเนินงานและ เตรียมรองรับ โครงการจังหวัด เคลื่อนที่	เสริมความพร้อม สถานที่และกิจกรรมที่ เกี่ยวข้องกับฯ ที่จำเป็น	๘๐,๐๐๐	๘๐,๐๐๐	๘๐,๐๐๐	๘๐,๐๐๐	๘๐,๐๐๐	ประชาชนได้รับ บริการที่ร้อยละ ๘๐	ประชาชน ได้รับบริการที่ ดีเยี่ยมภาครัฐ และข้อมูล ข่าวสาร	ทุกอง ส่วนใน สังกัด
๔	โครงการฝึกอบรมและ ทัศนศึกษาดูงานเพื่อ พัฒนาศักยภาพผู้บริหาร สมาชิกสภา	เพื่อพัฒนา ศักยภาพในการ ให้บริการ ประชาชน ของ ผู้บริหาร สมาชิก สภา พลังงานส่วน ตำบล ลูกจ้างประจำ พนักงานจ้าง	อบรม/สัมมนาฝึกอบรม เรียนรู้/ศึกษาดูงาน	๓๐๐,๐๐๐	๓๐๐,๐๐๐	๓๐๐,๐๐๐	๓๐๐,๐๐๐	๓๐๐,๐๐๐	บุคลากรมี ประสิทธิภาพไม่ การปฏิบัติงาน ราชการเพื่อ บริการ ประชาชน	บุคลากรได้ ร่วมขับเคลื่อน ประเทศไทย สอดคล้องกับ นโยบายแห่ง รัฐ	สำนักงาน ปลัด

- ก. ยุทธศาสตร์จังหวัดที่ ๕ เสริมสร้างความมั่นคงเพื่อการพัฒนาพื้นที่จังหวัดชายแดน
- ข. ยุทธศาสตร์การพัฒนาขององค์กรปกครองส่วนท้องถิ่นในเขตจังหวัดที่ ๕ เสริมสร้างความมั่นคงเพื่อการพัฒนาพื้นที่จังหวัด
๕. ยุทธศาสตร์การพัฒนาด้านการบริหารจัดการและปฏิบัติตามนโยบายของรัฐบาล
- ๕.๓ แผนงบประมาณระบบการให้บริการประชาชนตามมาตรฐานสากล

แบบ ผ.๑๒

ที่	โครงการ	วัตถุประสงค์	เป้าหมาย (ผลผลิตของโครงการ)	งบประมาณ				ตัวชี้วัด (KPI)	ผลที่คาดว่าจะได้รับ	หน่วยงาน รับผิดชอบ หลัก
				๒๕๖๑ (บาท)	๒๕๖๒ (บาท)	๒๕๖๓ (บาท)	๒๕๖๔ (บาท)			
๙	โครงการสร้างบ้านพัก พนักงานส่วนตำบล	เพื่อให้ข้าราชการ/ พนักงาน มีที่พัก	สร้างบ้านพัก(ต่อเติม) จำนวน ๑ โครงการ (ตามแบบแปลน อบต.)	๔๐๐,๐๐๐	๙๖๐,๐๐๐	๕๐๐,๐๐๐	๕๐๐,๐๐๐	พนักงานมีขวัญ กำลังใจปฏิบัติ หน้าที่ร้อยละ ๑๐๐	ข้าราชการ/ พนักงาน มี ขวัญกำลังใจ และเป็นการ ส่งเสริมด้าน สวัสดิการ	กองช่าง
๑๐	โครงการต่อเติมปรับปรุง อาคารที่ทำการ อบต. โคกสาม	เพื่อรองรับ ประชาชน ผู้มารับบริการและ เพื่อความเป็น ระเบียบเรียบร้อย	ต่อเติมปรับปรุงอาคาร ที่ทำการ อบต.โคกสาม	๒๐๐,๐๐๐	๒๐๐,๐๐๐	๒๐๐,๐๐๐	๒๐๐,๐๐๐	ประชาชนได้รับ บริการจาก ภาครัฐร้อยละ ๕๐	มีอาคารที่ สวยงาม ปลอดภัย เหมาะสม	กองช่าง

- ก. ยุทธศาสตร์จังหวัดที่ ๕ เสริมสร้างความเป็นคนเพื่อการพัฒนาพื้นที่จังหวัดชายแดน
- ข. ยุทธศาสตร์การพัฒนาขององค์กรปกครองส่วนท้องถิ่นในเขตจังหวัดที่ ๕ เสริมสร้างความเป็นคนเพื่อการพัฒนาพื้นที่จังหวัด
๕. ยุทธศาสตร์การพัฒนาด้านการบริหารจัดการและปฏิบัติตามนโยบายของรัฐบาล
- ๕.๓ แผนงานการพัฒนากระบวนการให้บริการประชาชนตามมาตรฐานสากล

แบบ ผ.๑๖

ที่	โครงการ	วัตถุประสงค์	เป้าหมาย (ผลผลิตของโครงการ)	งบประมาณ					ค่าชี้วัด (KPI)	ผลที่คาดว่าจะได้รับ	หน่วยงาน รับผิดชอบ หลัก
				๒๕๖๑ (บาท)	๒๕๖๒ (บาท)	๒๕๖๓ (บาท)	๒๕๖๔ (บาท)	๒๕๖๕ (บาท)			
๑๓	โครงการจัดทำแผนที่ ภาคีและทะเบียน ทรัพย์สิน	เพื่อเพิ่ม ประสิทธิภาพใน การเข้าถึงการ ให้บริการ ประชาชน	ประชาชนชาวตำบล โคกสถาน	๑๐๐,๐๐๐	๑๐๐,๐๐๐	๑๐๐,๐๐๐	๑๐๐,๐๐๐	๑๐๐,๐๐๐	ประชาชนชาว ตำบลโคกสถาน เข้าถึงการ ให้บริการ อย่างทั่วถึง ร้อยละ ๑๐๐	ประชาชนชาว ตำบลโคกสถาน เข้าถึงการ ให้บริการ อย่างทั่วถึง	กองคลัง
รวม	๑๑ โครงการ	-	-	๒,๑๓๕,๐๐๐	๒,๑๓๕,๐๐๐	๒,๑๓๕,๐๐๐	๒,๑๓๕,๐๐๐	๒,๑๓๕,๐๐๐	-	-	-



- ก. ยุทธศาสตร์จังหวัดที่ ๕ เสริมสร้างความเป็นคนเพื่อการพัฒนาพื้นที่จังหวัดชายแดน
- ข. ยุทธศาสตร์การพัฒนาขององค์กรปกครองส่วนท้องถิ่นในเขตจังหวัดที่ ๕ เสริมสร้างความมั่นคงเพื่อการพัฒนาพื้นที่จังหวัด
๕. ยุทธศาสตร์การพัฒนาด้านการบริหารจัดการและปฏิบัติตามนโยบายของรัฐบาล
- ๕.๕ แผนงานการพัฒนาการป้องกัน ผนวกรวมกลุ่มเสี่ยง และบำบัด รักษาผู้ติดยาเสพติดและโรคเอดส์ และการส่งเสริมชุมชนให้เข้มแข็ง

แบบ ผ.๑๖

ที่	โครงการ	วัตถุประสงค์	เป้าหมาย (ผลผลิตของโครงการ)	งบประมาณ					ตัวชี้วัด (KPI)	ผลที่คาดว่าจะ จะได้รับ	หน่วยงาน รับผิดชอบ หลัก
				๒๕๖๑ (บาท)	๒๕๖๒ (บาท)	๒๕๖๓ (บาท)	๒๕๖๔ (บาท)	๒๕๖๕ (บาท)			
๑	โครงการจัดงานแข่งขันกีฬาต้านภัยยาเสพติด	เพื่อเป็นการส่งเสริมให้ประชาชนได้ออกกำลังกาย ไม่ยุ่งเกี่ยวกับยาเสพติดร้อยละ ๖๐	จัดงานแข่งขันกีฬาด้านต่อต้านภัยยาเสพติด "โคคลานกีฬา"	๒๐๐,๐๐๐	๓๐๐,๐๐๐	๒๐๐,๐๐๐	๒๐๐,๐๐๐	๒๐๐,๐๐๐	ประชาชนมีสุขภาพพลานามัยที่แข็งแรงสมบูรณ์ ห่างไกลยาเสพติด	กองการศึกษา	
๒	โครงการป้องกันภัยพิบัติและฝึกอาชีพ	เพื่อป้องกันและแก้ไขปัญหายาเสพติดในชุมชนและโรงเรียน	ฝึกอบรมให้ความรู้การป้องกันและแก้ไขปัญหายาเสพติดฝึกอาชีพให้เยาวชนหรือกลุ่มเสี่ยง	๕๐,๐๐๐	๕๐,๐๐๐	๕๐,๐๐๐	๕๐,๐๐๐	๕๐,๐๐๐	ปัญหายาเสพติดในชุมชนและโรงเรียนลดลง ร้อยละ ๒๐	การแพร่ระบาดของยาเสพติดลดลง ประชาชนมีคุณภาพชีวิตที่ดี	สำนักงานปลัด กองการศึกษา

- ก. ยุทธศาสตร์จังหวัดที่ ๕ เสริมสร้างความมั่นคงเพื่อการพัฒนาพื้นที่จังหวัดชายแดน
- ข. ยุทธศาสตร์การพัฒนา ขององค์การปกครองส่วนท้องถิ่นในเขตจังหวัดที่ ๕ เสริมสร้างความมั่นคงเพื่อการพัฒนาพื้นที่จังหวัด
๕. ยุทธศาสตร์การพัฒนาระดับการบริหารจัดการและปฏิบัติตามนโยบายของรัฐบาล
- ๕.๔ แผนงานการพัฒนาการป้องกัน เฝ้าระวังกลุ่มเสี่ยง และบำบัด รักษาผู้ติดยาเสพติดและโรคเอดส์ และการส่งเสริมชุมชนให้เข้มแข็ง

แบบ ผ.๑๒

ที่	โครงการ	วัตถุประสงค์	เป้าหมาย (ผลลัพธ์ของโครงการ)	งบประมาณ					ตัวชี้วัด (KPI)	ผลที่คาดว่าจะได้รับ	หน่วยงาน รับผิดชอบ หลัก
				๒๕๖๑ (บาท)	๒๕๖๒ (บาท)	๒๕๖๓ (บาท)	๒๕๖๔ (บาท)	๒๕๖๕ (บาท)			
๓	โครงการรวมทั้งป้องกัน โรคเอดส์	เพื่อป้องกัน โรคติดต่อ(เอดส์) ในชุมชนและ โรงเรียน	จัดกิจกรรมรณรงค์ ป้องกันโรคเอดส์	๕๐,๐๐๐	๕๐,๐๐๐	๕๐,๐๐๐	๕๐,๐๐๐	๕๐,๐๐๐	ป้องกันโรคติดต่อ(เอดส์)ใน ชุมชนและ โรงเรียนร้อยละ ๕๐	การแพร่ ระบาดของ โรคติดต่อ (เอดส์)ใน ชุมชนและ โรงเรียนลดลง	สำนักงานปัด ป้อง การศึกษา
๔	โครงการป้องกันและ แก้ไขปัญหายาเสพติด (ครู D.A.R.E)	เพื่อป้องกันและ แก้ไขปัญหายาเสพติด	ฝึกอบรมให้ความรู้เชิง ป้องกัน	๕๐,๐๐๐	๕๐,๐๐๐	๕๐,๐๐๐	๕๐,๐๐๐	๕๐,๐๐๐	ป้องกันและ แก้ไขปัญหายา เสพติดร้อยละ ๕๐	ปัญหายาเสพติดในพื้นที่ ลดลง	สำนักงานปัด ป้อง การศึกษา

- ก. ยุทธศาสตร์จังหวัดที่ ๕ เสริมสร้างความรู้ความเข้าใจแก่ประชาชนในพื้นที่จังหวัดชายแดน
- ข. ยุทธศาสตร์การพัฒนาขององค์กรปกครองส่วนท้องถิ่นในเขตจังหวัดที่ ๕ เสริมสร้างความมั่นคงเพื่อการพัฒนาพื้นที่จังหวัด
- ๕. ยุทธศาสตร์การพัฒนาด้านการบริหารจัดการและปฏิบัติตามนโยบายของรัฐบาล
  - ๕.๔ แผนงานการพัฒนาการป้องกัน ให้ความรู้กลุ่มเสี่ยง และบำบัด รักษาผู้ติดยาเสพติดและโรคเอดส์ และการส่งเสริมชุมชนให้เข้มแข็ง

แบบ ผ.๑๒

ที่	โครงการ	วัตถุประสงค์	เป้าหมาย (ผลผลิตของโครงการ)	งบประมาณ					ตัวชี้วัด (KPI)	ผลที่คาดว่าจะได้รับ	หน่วยงานรับผิดชอบหลัก
				๒๕๖๑ (บาท)	๒๕๖๒ (บาท)	๒๕๖๓ (บาท)	๒๕๖๔ (บาท)	๒๕๖๕ (บาท)			
๕	โครงการเสริมสร้างครอบครัวอบอุ่นเข้มแข็ง	เพื่อส่งเสริมให้เกิดความอบอุ่นในครอบครัว ช่วยลดปัญหาสังคม/ยาเสพติด	ฝึกอบรมให้ความรู้และยกย่องครอบครัวดี	๕๐,๐๐๐	๕๐,๐๐๐	๕๐,๐๐๐	๕๐,๐๐๐	๕๐,๐๐๐	ชุมชนมีครอบครัวอบอุ่น เข้มแข็งเพิ่มขึ้นร้อยละ ๒๐	ปัญหาสังคมลดลงเด็กเยาวชนไม่ยุ่งเกี่ยวกับยาเสพติด	สำนักงานพัฒนาสังคม
๖	โครงการจัดที่ฝังเมืองรวมชุมชน	เพื่อส่งเสริมการใช้ที่ดินอย่างเหมาะสมและเป็นระเบียบเรียบร้อย	ประชุมชี้แจงหรือปฏิบัติการให้เป็นไปตามกฎหมาย	๕๐,๐๐๐	๕๐,๐๐๐	๕๐,๐๐๐	๕๐,๐๐๐	๕๐,๐๐๐	ชุมชนมีการใช้ที่ดินอย่างเหมาะสมร้อยละ ๙๐	ชุมชนมีความเป็นระเบียบเรียบร้อย	กองช่าง

- ก. ยุทธศาสตร์จังหวัดที่ ๕ เสริมสร้างควมมั่นคงเพื่อการพัฒนาพื้นที่จังหวัดชายแดน
- ข. ยุทธศาสตร์การพัฒนาขององค์กรปกครองส่วนท้องถิ่นในเขตจังหวัดที่ ๕ เสริมสร้างความมั่นคงเพื่อการพัฒนาพื้นที่จังหวัด
๕. ยุทธศาสตร์การพัฒนาด้านการบริหารจัดการและปฏิบัติตามนโยบายของรัฐบาล
- ๕.๔ แผนงานการพัฒนาการป้องกัน เฝ้าระวังกลุ่มเสี่ยง และบำบัด รักษาผู้ติดยาเสพติดและโรคเอดส์ และการส่งเสริมชุมชนให้เข้มแข็ง

แบบ ผ.๑๖

ที่	โครงการ	วัตถุประสงค์	เป้าหมาย (ผลผลิตของโครงการ)	งบประมาณ					ตัวชี้วัด (KPI)	ผลที่คาดว่าจะได้รับ	หน่วยงาน รับผิดชอบ หลัก
				๒๕๖๑ (บาท)	๒๕๖๒ (บาท)	๒๕๖๓ (บาท)	๒๕๖๔ (บาท)	๒๕๖๕ (บาท)			
๗	โครงการบำบัดฟื้นฟูผู้ ติดยาเสพติดและ ส่งเสริมอาชีพให้แก่ผู้ ผ่านการอบรมฟื้นฟู	เพื่อให้ผู้ติดยาเสพติด ได้รับการ บำบัดรักษา และ กลับตัวเป็นคนดี ของสังคม	กิจกรรมส่งเสริมอาชีพ ให้แก่ผู้ผ่านการอบรม ฟื้นฟู	๓๐,๐๐๐	๓๐,๐๐๐	๓๐,๐๐๐	๓๐,๐๐๐	๓๐,๐๐๐	ประชาชนมี คุณภาพชีวิตที่ดี ร้อยละ ๕๐	ประชาชนมี คุณภาพชีวิตที่ ดีขึ้นจน เข้มแข็งปลอด ยาเสพติด	สำนักงานปัด สารพิษ
๘	โครงการสนับสนุนนาย เอพะภิจระดับดับสไบ การตรวจตราและเฝ้า ระวังในพื้นที่	เพื่อสนับสนุนการ ดำเนินงานในการ ตั้งด่านตรวจจตรา และเฝ้าระวังยา เสพติด	จัด จนท.สนธิกำลังเข้า ร่วมปฏิบัติกวาง	๕๐,๐๐๐	๕๐,๐๐๐	๕๐,๐๐๐	๕๐,๐๐๐	๕๐,๐๐๐	ปัญหายาเสพติด ในพื้นที่ลดลง ร้อยละ ๒๐	ปัญหายาเสพติด ลดในพื้นที่ ชุมชน มีความ สงบสุข	สำนักงานปัด สารพิษ

- ก. ยุทธศาสตร์จังหวัดที่ ๕ เสริมสร้างความรู้ความเข้าใจแก่ประชาชนในพื้นที่จังหวัดชายแดน
- ข. ยุทธศาสตร์การพัฒนาขององค์กรปกครองส่วนท้องถิ่นในเขตจังหวัดที่ ๕ เสริมสร้างความมั่นคงเพื่อการพัฒนาพื้นที่จังหวัด
๕. ยุทธศาสตร์การพัฒนาด้านการบริหารจัดการและปฏิบัติตามนโยบายของรัฐบาล
- ๕.๔ แผนงานกรมการพัฒนาการเมือง ฝ่ายระงับข้อพิพาทและโรคติดต่อ และการส่งเสริมชุมชนให้เข้มแข็ง

แบบ ผ.๑๖

ที่	โครงการ	วัตถุประสงค์	เป้าหมาย (ผลผลิตของโครงการ)	งบประมาณ					ตัวชี้วัด (KPI)	ผลที่คาดว่าจะได้รับ	หน่วยงานรับผิดชอบหลัก
				๒๕๖๑ (บาท)	๒๕๖๒ (บาท)	๒๕๖๓ (บาท)	๒๕๖๔ (บาท)	๒๕๖๕ (บาท)			
๙	โครงการสนับสนุนการจัดตั้ง/ฟื้นฟูผู้ประสบภัยแล้ง (๒๕ ตา สับปรอท)	เพื่อสนับสนุนการดำเนินงานผู้ประสบภัยแล้ง แผ่นดิน	จัดกิจกรรม/เข้าร่วมกิจกรรมสนับสนุนการดำเนินงานผู้ประสบภัยแล้งแผ่นดิน	๒๕,๐๐๐	๒๕,๐๐๐	๒๕,๐๐๐	๒๕,๐๐๐	๒๕,๐๐๐	ปัญหาสุขภาพในพื้นที่ที่ลดลง/ลดลงถึง ๖๐% ชุมชน มีความสงบสุข	สำนักงานป้องกันปลัด	
๑๐	โครงการป้องกันและแก้ไขปัญหายาเสพติดจังหวัดสระแก้ว (อุดหนุน)	เพื่อสนับสนุนงบประมาณ ให้แก่องค์กร สระแก้ว ในการดำเนินงานโครงการ	เฝ้าระวัง/ป้องกันการการค้ายาเสพติด	๕๐,๐๐๐	๕๐,๐๐๐	๕๐,๐๐๐	๕๐,๐๐๐	๕๐,๐๐๐	ปัญหาสุขภาพ ติดในพื้นที่ ลดลงถึง ๖๐% ชุมชน มีความสงบสุข	สำนักงานปลัด	

- ก. ยุทธศาสตร์จังหวัดที่ ๕ เสริมสร้างความมั่นคงเพื่อการพัฒนาพื้นที่จังหวัดชายแดน
- ข. ยุทธศาสตร์การพัฒนาขององค์กรปกครองส่วนท้องถิ่นในเขตจังหวัดที่ ๕ เสริมสร้างความมั่นคงเพื่อการพัฒนาพื้นที่จังหวัด
๕. ยุทธศาสตร์การพัฒนาระดับการบริหารจัดการและปฏิบัติตามนโยบายของรัฐบาล
- ๕.๔ แผนงานการพัฒนาการป้องกัน ฝ่าระวังกลุ่มเสี่ยง และการส่งเสริมชุมชนให้เข้มแข็ง

แบบ ผ.๑๒

ที่	โครงการ	วัตถุประสงค์	เป้าหมาย (ผลผลิตของโครงการ)	งบประมาณ					ตัวชี้วัด (KPI)	ผลที่คาดว่าจะได้รับ	หน่วยงานรับผิดชอบหลัก
				๒๕๖๑ (บาท)	๒๕๖๒ (บาท)	๒๕๖๓ (บาท)	๒๕๖๔ (บาท)	๒๕๖๕ (บาท)			
๑๑	โครงการป้องกันและแก้ไขปัญหายาเสพติด (อุดหนุน)	เพื่อสนับสนุนงบประมาณให้แก่คตส.อ.ต.พ.ระยา หรือสว.นิตารวจ ไม่การดำเนินงาน ป้องกันและแก้ไขปัญหายาเสพติด	เฝ้าระวัง/กวาดล้างปราบปรามการค้ายาเสพติด	๑๐๐,๐๐๐	๑๐๐,๐๐๐	๑๐๐,๐๐๐	๑๐๐,๐๐๐	๑๐๐,๐๐๐	ชุมชน มีความสงบเรียบร้อย ๕๐	ปัญหา ยาเสพติดในพื้นที่ลดลง สังคม/ชุมชน มีความสงบสุข	สำนักงานปลัด
รวม	๑๑ โครงการ	-	-	๒๐๕,๐๐๐	๒๐๕,๐๐๐	๒๐๕,๐๐๐	๒๐๕,๐๐๐	๒๐๕,๐๐๐	-	-	-

- ก. ยุทธศาสตร์จังหวัดที่ ๕ เสริมสร้างควมมั่นคงเพื่อการพัฒนาพื้นที่จังหวัดชายแดน
- ข. ยุทธศาสตร์การพัฒนาขององค์การปกครองส่วนท้องถิ่นในเขตจังหวัดที่ ๕ เสริมสร้างควมมั่นคงเพื่อการพัฒนาพื้นที่จังหวัด
๕. ยุทธศาสตร์ด้านการพัฒนาด้านบริการจัดการและปฏิบัติตามนโยบายของรัฐบาล
- ๕.๕ แผนงานการพัฒนาการแก้ไขปัญหาความยากจน

แบบ ผ.๑๓

ที่	โครงการ	วัตถุประสงค์	เป้าหมาย (ผลผลิตของโครงการ)	งบประมาณ				ตัวชี้วัด (KPI)	ผลที่คาดว่าจะได้รับ	หน่วยงานรับผิดชอบหลัก
				๒๕๖๑ (บาท)	๒๕๖๒ (บาท)	๒๕๖๓ (บาท)	๒๕๖๔ (บาท)			
๑	โครงการก่อสร้าง/ต่อเติม/ซ่อมแซมบ้านห้องเก็บไทยเท็ดท้องถิ่นราชัน/องค์ราชินี	เพื่อให้ประชาชนที่ยากไม่มีที่อยู่อาศัยอย่างเหมาะสม	ก่อสร้าง/ต่อเติม/ซ่อมแซมบ้านตามวัตถุประสงค์ปีละ ๑/๒ หลัง	๒๐๐,๐๐๐	๒๐๐,๐๐๐	๒๐๐,๐๐๐	๒๐๐,๐๐๐	ประชาชนได้รับประโยชน์เพิ่มขึ้นร้อยละ ๘๐	ประชาชนที่ยากไม่มีที่อยู่อาศัยเป็นของตนเอง	สำนักปลัด
๒	โครงการส่งเสริมสนับสนุนสินค้า OTOP	เพื่อส่งเสริมให้ประชาชนมีรายได้มีงานทำ ใบชุมชน	จัดกิจกรรมส่งเสริมคุณภาพสินค้า/รายได้	๓๐๐,๐๐๐	๓๐๐,๐๐๐	๓๐๐,๐๐๐	๓๐๐,๐๐๐	ประชาชนได้รับประโยชน์เพิ่มขึ้นร้อยละ ๒๐	ประชาชนมีงานทำ มีรายได้เพิ่มขึ้นชุมชนเข้มแข็ง	สำนักปลัด

- ก. ยุทธศาสตร์จังหวัดที่ ๕ เสริมสร้างควมมั่นคงเพื่อการพัฒนาพื้นที่จังหวัดชายแดน  
 ข. ยุทธศาสตร์การพัฒนาขององค์กรปกครองส่วนท้องถิ่นในเขตจังหวัดที่ ๕ เสริมสร้างความมั่นคงเพื่อการพัฒนาพื้นที่จังหวัด  
 ๕. ยุทธศาสตร์การพัฒนาด้านการบริหารจัดการจัดการและปฏิบัติตามนโยบายของรัฐบาล  
 ๕.๕ แผนงานการพัฒนาการแก้ไขปัญหาคาชาวมายาจน

แบบ ม.๑๖

ที่	โครงการ	วัตถุประสงค์	เป้าหมาย (ผลผลิตของโครงการ)	งบประมาณ					ตัวชี้วัด (KPI)	ผลที่คาดว่าจะได้รับ	หน่วยงาน รับผิดชอบ หลัก
				๒๕๖๑ (บาท)	๒๕๖๒ (บาท)	๒๕๖๓ (บาท)	๒๕๖๔ (บาท)	๒๕๖๕ (บาท)			
๓	โครงการขับเคลื่อนการนำหลักปรัชญาของเศรษฐกิจพอเพียงสู่การพัฒนาชุมชนท้องถิ่น (อุตรดิตถ์)	เพื่อสนับสนุนงบประมาณให้แก่หมู่บ้านในการดำเนินโครงการขับเคลื่อนการนำหลักปรัชญาสู่การพัฒนาชุมชนท้องถิ่น	ส่งเสริมให้ประชาชนรวมกลุ่มและดำเนินกิจกรรม	๑๐๐,๐๐๐	๑๐๐,๐๐๐	๑๐๐,๐๐๐	๑๐๐,๐๐๐	๑๐๐,๐๐๐	ประชาชนได้รับประโยชน์เพิ่มขึ้นร้อยละ ๒๐	ประชาชน ดำเนินชีวิตตามหลักปรัชญาเศรษฐกิจพอเพียง ชุมชนเข้มแข็ง ประชาชนอยู่ดีมีสุข	สำนักงานปลัด
๔	โครงการตั้งศูนย์บริการเบ็ดเสร็จเขตพัฒนาเศรษฐกิจพิเศษสระแก้ว (อุตรดิตถ์)	เพื่อสนับสนุนงบประมาณ ให้แก่จังหวัดสระแก้วในการดำเนินการโครงการ	ประชาชนตำบลโคตสถาน	๑๐,๐๐๐	๑๐,๐๐๐	๑๐,๐๐๐	๑๐,๐๐๐	๑๐,๐๐๐	ประชาชนได้รับประโยชน์ ร้อยละ ๑๐	ประชาชน ได้รับประโยชน์ ไม่การดำเนินงานโครงการ กิจกรรม ดังกล่าว	กองหลัง



- ก. ยุทธศาสตร์จังหวัดที่ ๕ เสริมสร้างความมั่นคงเพื่อการพัฒนาพื้นที่จังหวัดชายแดน
- ข. ยุทธศาสตร์การพัฒนาขององค์กรปกครองส่วนท้องถิ่นในเขตจังหวัดที่ ๕ เสริมสร้างความมั่นคงเพื่อการพัฒนาพื้นที่จังหวัด
๕. ยุทธศาสตร์การพัฒนาด้านการบริหารจัดการและปฏิบัติตามนโยบายของรัฐบาล
- ๕.๕ แผนงานการพัฒนาการแก้ไขปัญหาความยากจน

แบบ ผ.๑๒

ที่	โครงการ	วัตถุประสงค์	เป้าหมาย (ผลผลิตของโครงการ)	งบประมาณ					ตัวชี้วัด (KPI)	ผลที่คาดว่าจะได้รับ	หน่วยงาน รับผิดชอบ หลัก
				๒๕๖๑ (บาท)	๒๕๖๒ (บาท)	๒๕๖๓ (บาท)	๒๕๖๔ (บาท)	๒๕๖๕ (บาท)			
๕	โครงการยุทธศาสตร์ ระแก้วเมืองแห่ง ความสุขภายใต้ ๕ ดี วิถี พอเพียง	เพื่อสนับสนุน ส่งเสริมให้ ประชาชนมี ความสุข ภายใต้ ๕ ดี วิถีพอเพียง	จัดกิจกรรมส่งเสริมให้ ประชาชนมีความสุข ภายใต้ ๕ ดี วิถี พอเพียง	๑๒๐,๐๐๐	๑๒๐,๐๐๐	๑๒๐,๐๐๐	๑๒๐,๐๐๐	๑๒๐,๐๐๐	ประชาชนมี ความเป็นอยู่ดี ขึ้น ร้อยละ ๒๐	ประชาชนมี ความสุข ดำเนินแบบ พอเพียงวิถี	สำนักงานปลัด
๖	โครงการส่งเสริมการใช้ ปุ๋ยอินทรีย์และการทำ เกษตรแบบอินทรีย์	เพื่อช่วยลด รายจ่าย พัฒนา คุณภาพดินเพิ่ม ผลผลิต	ฝึกอบรม/ปฏิบัติการ การทำเกษตรแบบ อินทรีย์/ปุ๋ยอินทรีย์	๑๐๐,๐๐๐	๑๐๐,๐๐๐	๑๐๐,๐๐๐	๑๐๐,๐๐๐	๑๐๐,๐๐๐	ประชาชนได้รับ ประโยชน์ เพิ่มขึ้นร้อยละ ๒๐	ลดรายจ่ายใน ครัวเรือน ดิน คุณภาพดีช่วย เพิ่มผลผลิต ทำให้มีรายได้ เพิ่ม	สำนักงานปลัด
รวม	๖ โครงการ	-	-	๒๓๐,๐๐๐	๒๓๐,๐๐๐	๒๓๐,๐๐๐	๒๓๐,๐๐๐	๒๓๐,๐๐๐	-	-	-

- ก. ยุทธศาสตร์จังหวัดที่ ๔ เสริมสร้างความมั่นคงเพื่อการพัฒนาพื้นที่จังหวัดชายแดน
- ข. ยุทธศาสตร์การพัฒนาขององค์กรปกครองส่วนท้องถิ่นในเขตจังหวัดที่ ๕ เสริมสร้างความมั่นคงเพื่อการพัฒนาพื้นที่จังหวัด
๕. ยุทธศาสตร์การพัฒนาด้วยระบบบริหารจัดการและปฏิบัติตามนโยบายของรัฐบาล  
๕.๖ แผนงานการพัฒนาส่งเสริมกิจกรรมต่างๆของจังหวัด อำเภอและหน่วยงานอื่นๆ

แบบ ผ.๑๒

ที่	โครงการ	วัตถุประสงค์	เป้าหมาย (ผลผลิตของโครงการ)	งบประมาณ				ตัวชี้วัด (KPI)	ผลที่คาดว่าจะได้รับ	หน่วยงานรับผิดชอบหลัก
				๒๕๖๑ (บาท)	๒๕๖๒ (บาท)	๒๕๖๓ (บาท)	๒๕๖๔ (บาท)			
๑	โครงการสนับสนุนการดำเนินงานกิจกรรมต่างๆของหน่วยงานราชการ และ กลุ่มประชาชนในกิจกรรมอันเป็นประโยชน์แก่ส่วนรวม	เพื่อสนับสนุน งบประมาณ ให้แก่ กลุ่มประชาชน/ ส่วนราชการ เช่น จังหวัดสระแก้ว อำเภอตาพระยา โรงเรียนา ในการ ดำเนินกิจกรรม ตามภารกิจ อบต.	ประชาชนตำบล โคกสาม	๓๐๐,๐๐๐	๓๐๐,๐๐๐	๓๐๐,๐๐๐	๓๐๐,๐๐๐	ประชาชนที่ได้รับประโยชน์ ร้อย ละ ๗๐	ประชาชน ได้รับ ประโยชน์ใน การดำเนิน โครงการ/ กิจกรรม ดังกล่าว	สำนักงานปัด
รวม	๑ โครงการ	-	-	๓๐๐,๐๐๐	๓๐๐,๐๐๐	๓๐๐,๐๐๐	๓๐๐,๐๐๐	-	-	-

**รายละเอียดโครงการพัฒนา  
แผนพัฒนาท้องถิ่น (พ.ศ.๒๕๖๑-๒๕๖๕)  
สำหรับโครงการที่เกินศักยภาพขององค์กรปกครองส่วนท้องถิ่น  
องค์การบริหารส่วนตำบลโคคลาน อำเภอตาพระยา จังหวัดสระแก้ว**

- ก. ยุทธศาสตร์จังหวัดที่ ๑ เสริมสร้างกระบวนการเรียนรู้และสภาพแวดล้อมของประชาชนให้สามารถปรับตัว ประกอบด้วยอาชีพและมีสภาพแวดล้อมและคุณภาพชีวิตที่ดี
- ข. ยุทธศาสตร์การพัฒนาขององค์กรปกครองส่วนท้องถิ่นในเขตจังหวัดที่ ๒ ประชาชนมีคุณภาพ  
๒.ยุทธศาสตร์การพัฒนาสังคม

**๒.๕ แผนงานการพัฒนาด้านส่งเสริมระบบความปลอดภัยในชีวิตและทรัพย์สิน ลดอุบัติเหตุ อาชญากรรมและการบรรเทาสาธารณภัย**

แบบ ผ.๐๒/๑

ที่	โครงการ	วัตถุประสงค์	เป้าหมาย (ผลผลิตของโครงการ)	งบประมาณ				ตัวชี้วัด (KPI)	ผลที่คาดว่าจะได้รับ	หน่วยงาน รับผิดชอบ หลัก
				๒๕๖๑ (บาท)	๒๕๖๒ (บาท)	๒๕๖๓ (บาท)	๒๕๖๔ (บาท)			
๑	โครงการจัดซื้อกล้องวงจรปิด CCTV จุดเสี่ยงตำบลโคคลาน	เพื่อความปลอดภัยในชีวิตร และทรัพย์สิน หลักฐานอุบัติเหตุ ท้องถิ่นและการ โครงการ	ติดตั้งระบบกล้องวงจร ปิด CCTV จำนวน ๔ จุด	๒,๕๐๐,๐๐๐	๒,๕๐๐,๐๐๐	๒,๕๐๐,๐๐๐	๒,๕๐๐,๐๐๐	ประชาชนมี ความปลอดภัย สูง ๑๐	ผู้ใช้รถใช้ถนน มีความ ปลอดภัยใน ชีวิตและ ทรัพย์สินมี หลักฐานอุบัติเหตุ บนท้องถิ่น และการ โครงการ	กองช่าง

- ก. ยุทธศาสตร์จังหวัดที่ ๑ เสริมสร้างกระบวนการเรียนรู้และสภาพแวดล้อมของประชาชนให้สามารถปรับตัว ประกอบอาชีพและมีสภาพแวดล้อมและคุณภาพชีวิตที่ดี
- ข. ยุทธศาสตร์การพัฒนาขององค์กรปกครองส่วนท้องถิ่นในเขตจังหวัดที่ ๒ ประชาชนมีคุณภาพ
๒. ยุทธศาสตร์การพัฒนาระดับ

๒.๕ แผนงานการพัฒนาค้ำส่งเสริมระบบความปลอดภัยในชีวิตและทรัพย์สิน ลดอุบัติเหตุ อาชญากรรมและการบรรเทาสาธารณภัย

แบบ ผ.๐๒/๑

ที่	โครงการ	วัตถุประสงค์	เป้าหมาย (ผลผลิตของโครงการ)	งบประมาณ					ตัวชี้วัด (KPI)	ผลที่คาดว่าจะได้รับ	หน่วยงาน รับผิดชอบ หลัก
				๒๕๖๑ (บาท)	๒๕๖๒ (บาท)	๒๕๖๓ (บาท)	๒๕๖๔ (บาท)	๒๕๖๕ (บาท)			
๒	โครงการติดตั้งสัญญาณไฟจราจรสี่แยกโคกกลาง หมู่ที่ ๑	เพื่อความปลอดภัยในชีวิตและทรัพย์สินลดอุบัติเหตุอันตรายจากอุบัติเหตุจราจร	ติดตั้งระบบสัญญาณไฟจราจร ๑ ระบบ	๒,๕๐๐,๐๐๐	๒,๕๐๐,๐๐๐	๒,๕๐๐,๐๐๐	๒,๕๐๐,๐๐๐	๒,๕๐๐,๐๐๐	ความปลอดภัยในชีวิตและทรัพย์สินลดอุบัติเหตุอันตรายจากอุบัติเหตุจราจร	-ประชาชนผู้ใช้ถนนปลอดภัยในชีวิตและทรัพย์สินลดอุบัติเหตุอันตรายจากอุบัติเหตุจราจร	กองช่าง
รวม	๒ โครงการ	-	-	๕,๐๐๐,๐๐๐	๕,๐๐๐,๐๐๐	๕,๐๐๐,๐๐๐	๕,๐๐๐,๐๐๐	๕,๐๐๐,๐๐๐	-	-	-

- ก. ยุทธศาสตร์จังหวัดที่ ๔ เพิ่มประสิทธิภาพระบบโครงสร้างพื้นฐาน การส่งเสริมการค้า การลงทุน การพัฒนาเศรษฐกิจ การบริหารจัดการด้านสังคมและสิ่งแวดล้อม เพื่อรองรับธุรกิจ การค้าชายแดนและเขตเศรษฐกิจพิเศษระยอง
- ข. ยุทธศาสตร์การพัฒนาขององค์กรปกครองส่วนท้องถิ่นในเขตจังหวัดที่ ๑ การคมนาคมสะดวก
๓. ยุทธศาสตร์การพัฒนาโครงสร้างพื้นฐาน

๓.๑ แผนงานการพัฒนาท่าก่อสร้าง ปรับปรุง บำรุงถนน สะพาน ทางเท้า ท่าระบายน้ำ และการฝังเมือง

แบบ ผ.๐๒/๑

ที่	โครงการ	วัตถุประสงค์	เป้าหมาย (ผลผลิตของโครงการ)	งบประมาณ					ตัวชี้วัด (KPI)	ผลที่คาดว่าจะได้รับ	หน่วยงาน รับผิดชอบ หลัก
				๒๕๖๑ (บาท)	๒๕๖๒ (บาท)	๒๕๖๓ (บาท)	๒๕๖๔ (บาท)	๒๕๖๕ (บาท)			
๑	โครงการก่อสร้างถนนลาดยาง(ต่อ)เชื่อมบ้านไทยสามัคคี-บ้านชัยเนียบหมู่ที่ ๓-๔ ตำบลเมือง ๔ ปี ละข้าง	เพื่อเดินทางคมนาคมและพัฒนาคุณภาพชีวิต	เพื่อทำถนนลาดยาง ยาว ๗,๐๐๐ เมตร กว้าง ๘ เมตร	๘,๗๕๐,๐๐๐	๘,๗๕๐,๐๐๐	๘,๗๕๐,๐๐๐	๘,๗๕๐,๐๐๐	๘,๗๕๐,๐๐๐	ประชาชน คมนาคม สะดวกร้อยละ ๘๐	ประชาชน เดินทางสะดวก ปลอดภัยมี คุณภาพชีวิตที่ดี	กองช่าง
๒	โครงการก่อสร้างลอกคอนกรีต หมู่ที่ ๕ (นานายสนิม)	เพื่อเดินทางคมนาคมและพัฒนาคุณภาพชีวิต	ก่อสร้างลอกคอนกรีต ยาว ๑๒ เมตร กว้าง ๘ เมตร	๒๐๐,๐๐๐	๒๐๐,๐๐๐	๒๐๐,๐๐๐	๒๐๐,๐๐๐	๒๐๐,๐๐๐	ประชาชน คมนาคม สะดวกร้อยละ ๘๐	ประชาชน เดินทางสะดวก ปลอดภัยมี คุณภาพชีวิตที่ดี	กองช่าง

- ก. ยุทธศาสตร์จังหวัดที่ ๔ เพิ่มประสิทธิภาพระบบโครงสร้างพื้นฐาน การส่งเสริมการค้า การลงทุน การพัฒนาเศรษฐกิจ การบริหารจัดการด้านสังคมและสิ่งแวดล้อม  
เพื่อรองรับบริบท การค้าขายและเขตเศรษฐกิจพิเศษแก้ว
- ข. ยุทธศาสตร์การพัฒนาขององค์กรปกครองส่วนท้องถิ่นในเขตจังหวัดที่ ๓ การคมนาคมสะดวก
๓. ยุทธศาสตร์การพัฒนาโครงสร้างพื้นฐาน

๓.๑ แผนงานการพัฒนาท่าก่อสร้าง ปรับปรุง บำรุงถนน สะพาน ทางเท้า ท่อระบายน้ำ และการฝังเมือง

แบบ ผ.๐๖/๕

ที่	โครงการ	วัตถุประสงค์	เป้าหมาย (ผลผลิตของโครงการ)	งบประมาณ					ตัวชี้วัด (KPI)	ผลที่คาดว่าจะได้รับ	หน่วยงาน รับผิดชอบ หลัก
				๒๕๖๑ (บาท)	๒๕๖๒ (บาท)	๒๕๖๓ (บาท)	๒๕๖๔ (บาท)	๒๕๖๕ (บาท)			
๓	โครงการปรับปรุงคอนกรีต โดยปูอสฟัลท์ติกคอนกรีต หนาเฉลี่ย ๕ ซม.	เพื่อเส้นทาง คมนาคมและ พัฒนาคุณภาพ ชีวิต	ขนาดผิวจราจร กว้าง ๖ ม. ยาว ๕๓๐ ม.หนา เฉลี่ย ๕ ซม.	-	๓,๕๕๘,๐๐๐	๓,๕๕๘,๐๐๐	๓,๕๕๘,๐๐๐	๓,๕๕๘,๐๐๐	๓,๕๕๘,๐๐๐	ประชาชน เดินทางสะดวก ปลอดภัยมี คุณภาพชีวิตที่ดี	กองช่าง
๔	โครงการก่อสร้างถนน คอนกรีตเสริมเหล็ก หมู่ที่ ๒ บ้านขี้ม่วง (ขอยหลัง ว.เสต.โคกถ่าน)	เพื่อเส้นทาง คมนาคมและ พัฒนาคุณภาพ ชีวิต	ขนาดผิวจราจร คอนกรีต กว้าง ๖ ม. ยาว ๑,๓๐๐ ม.หนา เฉลี่ย ๐.๑๕ ม. สูงข้าง ไหล่ทางข้างละ ๐.๕๐ ม.	-	๔,๕๑๖,๐๐๐	๔,๕๑๖,๐๐๐	๔,๕๑๖,๐๐๐	๔,๕๑๖,๐๐๐	๔,๕๑๖,๐๐๐	ประชาชน เดินทางสะดวก ปลอดภัยมี คุณภาพชีวิตที่ดี	กองช่าง
รวม	๔ โครงการ	-	-	๓,๕๕๘,๐๐๐	๓,๕๑๖,๐๐๐	๓,๕๑๖,๐๐๐	๓,๕๑๖,๐๐๐	๓,๕๑๖,๐๐๐	-	-	-

กลยุทธ์ศาสตร์จังหวัดที่ ๔ เพิ่มประสิทธิภาพระบบโครงสร้างพื้นฐาน การส่งเสริมการค้า การลงทุน การพัฒนาเศรษฐกิจ การบริหารจัดการด้านสังคมและสิ่งแวดล้อม  
 เพื่อรองรับรับธุรกิจ การค้าขายและเขตเศรษฐกิจพิเศษสระแก้ว  
 ยุทธศาสตร์การพัฒนาขององค์การบริหารส่วนท้องถิ่นในเขตจังหวัดที่ ๑ การคมนาคมสะดวก  
 ๓.ยุทธศาสตร์การพัฒนาตำบลโครงสร้างพื้นฐาน  
 ๓.๓ แผนงานการพัฒนาตำบลแหล่งน้ำเพื่อการเกษตร อภิเษก บริโภค

แบบ ผ.๐๒/๑

ที่	โครงการ	วัตถุประสงค์	เป้าหมาย (ผลผลิตของโครงการ)	งบประมาณ					ตัวชี้วัด (KPI)	ผลที่คาดว่าจะได้รับ	หน่วยงาน รับผิดชอบหลัก
				๒๕๖๑ (บาท)	๒๕๖๒ (บาท)	๒๕๖๓ (บาท)	๒๕๖๔ (บาท)	๒๕๖๕ (บาท)			
๑	โครงการขุดลอกคลอง หินปูน หมู่ที่ ๑ (สระตา บาน-บานายพรหม)	เพื่อแก้ปัญหาภัย การเกษตรและ การอุปโภคบริโภค	ขุดลอกคลองกว้าง ๓๐- ๑๒ เมตร ยาว ๓,๐๐๐ เมตร	๘๐๐,๐๐๐	๘๐๐,๐๐๐	๘๐๐,๐๐๐	๘๐๐,๐๐๐	๘๐๐,๐๐๐	ประชาชนมี แหล่งน้ำทำ การเกษตร อุปโภคบริโภค มีคุณภาพชีวิต ที่ดีร้อยละ ๕๐	ประชาชนเพื่อ การเกษตร	กองช่าง
๒	โครงการก่อสร้างฝายน้ำต้น หมู่ที่ ๒ (บริเวณหลัง ป้อมน้ำเก่า)	เพื่อแก้ปัญหาภัย การเกษตรและ การอุปโภคบริโภค	ก่อสร้างฝายน้ำต้นแบบ รถสาม กว้าง ๖ เมตร ยาว ๒๐ เมตร	๘๐๐,๐๐๐	๘๐๐,๐๐๐	๘๐๐,๐๐๐	๘๐๐,๐๐๐	๘๐๐,๐๐๐	ประชาชนมี แหล่งน้ำทำ การเกษตร อุปโภคบริโภค มีคุณภาพชีวิต ที่ดีร้อยละ ๕๐	ประชาชนเพื่อ การเกษตร	กองช่าง
รวม	๒ โครงการ	-	-	๑,๖๐๐,๐๐๐	๑,๖๐๐,๐๐๐	๑,๖๐๐,๐๐๐	๑,๖๐๐,๐๐๐	๑,๖๐๐,๐๐๐	-	-	-

ก. ยุทธศาสตร์จังหวัดที่ ๔. เพิ่มประสิทธิภาพระบบโครงสร้างพื้นฐาน การส่งเสริมการค้า การลงทุน การพัฒนาเศรษฐกิจ การบริหารจัดการด้านสังคมและสิ่งแวดล้อม เพื่อรองรับธุรกิจ การค้าชายแดนและเขตเศรษฐกิจพิเศษสระแก้ว

ข. ยุทธศาสตร์การพัฒนาขององค์กรปกครองส่วนท้องถิ่นในเขตจังหวัดที่ ๑ การคมนาคมสะดวก

๓. ยุทธศาสตร์พัฒนาโครงสร้างพื้นฐาน

๓.๔ แผนงานการพัฒนาโครงข่ายเขตไฟฟ้าและไฟฟ้าสาธารณะ

แบบ ก.๐๒/๑

ที่	โครงการ	วัตถุประสงค์	เป้าหมาย (ผลผลิตของโครงการ)	งบประมาณ					ข้อชี้วัด (KPI)	ผลที่คาดว่าจะได้รับ	หน่วยงาน รับผิดชอบ หลัก
				๒๕๖๑ (บาท)	๒๕๖๒ (บาท)	๒๕๖๓ (บาท)	๒๕๖๔ (บาท)	๒๕๖๕ (บาท)			
๑	โครงการขยายเขตไฟฟ้า บ้านนายสำราญ อินอ่อน ตึงบ้านไทยสามัคคี หมู่ที่ ๔-๕	เพื่อประชาชนมี ไฟฟ้าใช้ครอบคลุม ทุกหลังคาเรือน	ขยายเขตไฟฟ้า ยาว ๗.๐๐๐ เมตร	๑,๐๐๐,๐๐๐	๓,๐๐๐,๐๐๐	๑,๐๐๐,๐๐๐	๑,๐๐๐,๐๐๐	๑,๐๐๐,๐๐๐	ประชาชนมี ไฟฟ้าใช้ คุณภาพชีวิตที่ ดีร้อยละ ๑๐๐	ประชาชนมี ไฟฟ้าใช้ใน ชีวิตประจำวัน และไฟฟ้าเพื่อ การเกษตร	กองช่าง
รวม	๑ โครงการ	-	-	๑,๐๐๐,๐๐๐	๑,๐๐๐,๐๐๐	๑,๐๐๐,๐๐๐	๑,๐๐๐,๐๐๐	๑,๐๐๐,๐๐๐	-	-	-



ก. ยุทธศาสตร์จังหวัดที่ ๔ เพิ่มประสิทธิภาพระบบโครงสร้างพื้นฐาน การส่งเสริมการค้า การลงทุน การพัฒนาเศรษฐกิจ การบริหารจัดการด้านสังคมและสิ่งแวดล้อม  
เพื่อรองรับธุรกิจ การค้าชายแดนและเขตเศรษฐกิจพิเศษระนอง

ข. ยุทธศาสตร์การพัฒนาขององค์กรปกครองส่วนท้องถิ่นในเขตจังหวัดที่ ๑ การคมนาคมสะดวก

๓. ยุทธศาสตร์การพัฒนาโครงสร้างพื้นฐาน

๓.๑ แผนงานการก่อสร้างขยายเขตการบริการประปา

แบบ พ.๐๒/๑

ที่	โครงการ	วัตถุประสงค์	เป้าหมาย (ผลผลิตของโครงการ)	งบประมาณ				ตัวชี้วัด (KPI)	ผลที่คาดว่าจะได้รับ	หน่วยงาน รับผิดชอบ หลัก		
				๒๕๖๑ (บาท)	๒๕๖๒ (บาท)	๒๕๖๓ (บาท)	๒๕๖๔ (บาท)				๒๕๖๕ (บาท)	
๑	โครงการก่อสร้างประปาผิว ดินขนาดกลาง สระยะค่า ปุ้ม หมู่ที่ ๖	เพื่อประชาชนมี น้ำประปาสะอาด ใช้อย่างทั่วถึงและ เพียงพอ	ก่อสร้างระบบประปา ฝักินขนาดกลาง	๕,๐๐๐,๐๐๐	๕,๐๐๐,๐๐๐	๕,๐๐๐,๐๐๐	๕,๐๐๐,๐๐๐	๕,๐๐๐,๐๐๐	๕,๐๐๐,๐๐๐	ระบบประปา ครอบคลุม ร้อยละ ๘๐	ประชาชนมีน้ำ สะอาดใช้ไป ครัวเรือนทั่วถึง และเพียงพอ	กองช่าง
รวม	๑ โครงการ	-	-	๕,๐๐๐,๐๐๐	๕,๐๐๐,๐๐๐	๕,๐๐๐,๐๐๐	๕,๐๐๐,๐๐๐	๕,๐๐๐,๐๐๐	-	-	-	-

ก. ยุทธศาสตร์จังหวัดที่ ๓ ที่มุ่งส่งเสริมการท่องเที่ยว ให้ความสำคัญปลอดภัย และปรับปรุงสิ่งอำนวยความสะดวกเสริมสร้างสภาพแวดล้อม ให้เอื้อต่อการเป็นแหล่งท่องเที่ยวเชิงนิเวศและเชื่อมโยงอารยธรรมโบราณ

ข. ยุทธศาสตร์การพัฒนาขององค์กรปกครองส่วนท้องถิ่นในเขตจังหวัดที่ ๕ เขตท่องเที่ยวเชิงนิเวศ

๔. ยุทธศาสตร์การพัฒนาด้านสิ่งแวดล้อม การท่องเที่ยวและกีฬา

๔.๑ แผนงานการพัฒนาพื้นที่เป็นแหล่งท่องเที่ยว

แบบ ผ.๐๒/๑

ที่	โครงการ	วัตถุประสงค์	เป้าหมาย (ผลผลิตของโครงการ)	งบประมาณ				ตัวชี้วัด (KPI)	ผลที่คาดว่าจะได้รับ	หน่วยงาน รับผิดชอบ หลัก
				๒๕๖๑ (บาท)	๒๕๖๒ (บาท)	๒๕๖๓ (บาท)	๒๕๖๔ (บาท)			
๑	โครงการพัฒนาพัฒนาอ่างเก็บน้ำท้ายตะเคียนให้เป็นแหล่งท่องเที่ยว หมู่ที่ ๕	เพื่อพัฒนาแหล่งท่องเที่ยวในตำบลโคกจาน	ปรับปรุงภูมิทัศน์รอบๆอ่างให้เป็นแหล่งท่องเที่ยวเชิงนิเวศ	๑,๐๐๐,๐๐๐	๑,๐๐๐,๐๐๐	๑,๐๐๐,๐๐๐	๑,๐๐๐,๐๐๐	ประชาชนมีรายได้ร้อยละ ๒๐	ประชาชนมีคุณภาพชีวิตที่ดีและมีรายได้จากการบริหารนักท่องเที่ยว	สำนักงานปลัด
รวม	๑ โครงการ	-	-	๑,๐๐๐,๐๐๐	๑,๐๐๐,๐๐๐	๑,๐๐๐,๐๐๐	๑,๐๐๐,๐๐๐	-	-	-

## บัญชีครุภัณฑ์

แผนพัฒนาท้องถิ่น (พ.ศ. ๒๕๖๓-๒๕๖๕)

องค์การบริหารส่วนตำบลโคคลาน อำเภอตาพระยา จังหวัดสระแก้ว

แบบ ผ.๐๓

ที่	แผนงาน	หมวด	ประเภท	เป้าหมาย (ผลผลิตของครุภัณฑ์)	งบประมาณ					หน่วยงาน รับผิดชอบหลัก
					๒๕๖๓ (บาท)	๒๕๖๔ (บาท)	๒๕๖๕ (บาท)	๒๕๖๖ (บาท)	๒๕๖๗ (บาท)	
๑	บริหารงานทั่วไป	ค่าครุภัณฑ์ ที่ดิน และสิ่งก่อสร้าง	ครุภัณฑ์ ก่อสร้าง	ก่อสร้าง/ปรับปรุงอาคาร/สิ่งปลูกสร้าง/ ห้องน้ำ หรือส่วนประกอบของตลาดให้ ครบถ้วน	๕๐๐,๐๐๐	๕๐๐,๐๐๐	๕๐๐,๐๐๐	๕๐๐,๐๐๐	๕๐๐,๐๐๐	กองช่าง
๒	บริหารงานทั่วไป	ค่าครุภัณฑ์ ที่ดิน และสิ่งก่อสร้าง	ครุภัณฑ์ ก่อสร้าง	ก่อสร้างแหล่งพลังงานไฟฟ้าโซลาร์เซลล์ สำหรับชุมชน	๕๐๐,๐๐๐	๕๐๐,๐๐๐	๕๐๐,๐๐๐	๕๐๐,๐๐๐	๕๐๐,๐๐๐	กองช่าง
๓	การศึกษา	ค่าครุภัณฑ์ ที่ดิน และสิ่งก่อสร้าง	ครุภัณฑ์ การศึกษา	จัดซื้อวัสดุ อุปกรณ์ ครุภัณฑ์การศึกษา เช่นโต๊ะ เก้าอี้ และเก้าอี้ ที่จำเป็น	๑๐๐,๐๐๐	๑๐๐,๐๐๐	๑๐๐,๐๐๐	๑๐๐,๐๐๐	๑๐๐,๐๐๐	กองการศึกษา
๔	การศึกษา	ค่าครุภัณฑ์ ที่ดิน และสิ่งก่อสร้าง	ครุภัณฑ์ คอมพิวเตอร์	จัดหาเครือข่ายอินเทอร์เน็ตความเร็วสูงสู่ ศูนย์พัฒนาเด็กเล็กและชุมชน	๑๐๐,๐๐๐	๑๐๐,๐๐๐	๑๐๐,๐๐๐	๑๐๐,๐๐๐	๑๐๐,๐๐๐	กองการศึกษา
๕	การศึกษา	ค่าครุภัณฑ์ ที่ดิน และสิ่งก่อสร้าง	ครุภัณฑ์ก่อสร้าง	ดำเนินการปรับปรุง/ซ่อมแซม ศพด.สังกัด อบต.โคคลาน	๑๐๐,๐๐๐	๑๐๐,๐๐๐	๑๐๐,๐๐๐	๑๐๐,๐๐๐	๑๐๐,๐๐๐	กองช่าง

## บัญชีครุภัณฑ์

## แผนพัฒนาท้องถิ่น (พ.ศ.๒๕๖๑-๒๕๖๕)

## องค์การบริหารส่วนตำบลโคกกลาง อำเภอตาพระยา จังหวัดสระแก้ว

แบบ ผ.๐๓

ที่	แผนงาน	หมวด	ประเภท	เป้าหมาย (ผลผลิตของครุภัณฑ์)	งบประมาณ					หน่วยงาน รับผิดชอบหลัก
					๒๕๖๑ (บาท)	๒๕๖๒ (บาท)	๒๕๖๓ (บาท)	๒๕๖๔ (บาท)	๒๕๖๕ (บาท)	
๖	สาธารณสุข	ค่าครุภัณฑ์ ที่ดิน และสิ่งก่อสร้าง	ครุภัณฑ์กีฬา	ก่อสร้างลานออกกำลังกาย เครื่องออกกำลังกาย	๓๐๐,๐๐๐	๓๐๐,๐๐๐	๓๐๐,๐๐๐	๓๐๐,๐๐๐	๓๐๐,๐๐๐	กองช่าง
๗	สาธารณสุข	ค่าครุภัณฑ์ ที่ดิน และสิ่งก่อสร้าง	ครุภัณฑ์ก่อสร้าง	ก่อสร้างลานกีฬา หมู่ที่ ๓ ขนาดกว้าง ๕๐ เมตร ยาว ๓๐๐ เมตร	๑๐๐,๐๐๐	๑๐๐,๐๐๐	๑๐๐,๐๐๐	๑๐๐,๐๐๐	๑๐๐,๐๐๐	กองช่าง
๘	สาธารณสุข	ค่าครุภัณฑ์ ที่ดิน และสิ่งก่อสร้าง	ครุภัณฑ์ก่อสร้าง	สร้างห้องน้ำที่โปงของ ขนาดกว้าง ๓ เมตร ยาว ๓๒ เมตร จำนวน ๔ ห้อง	๓๕๐,๐๐๐	๓๕๐,๐๐๐	๓๕๐,๐๐๐	๓๕๐,๐๐๐	๓๕๐,๐๐๐	กองช่าง
๙	บริหารงานทั่วไป	ค่าครุภัณฑ์ ที่ดิน และสิ่งก่อสร้าง	ครุภัณฑ์ก่อสร้าง	ก่อสร้างอาคารศูนย์บริการ และส่งเสริม การตั้งชมรม	๓๐๐,๐๐๐	๓๐๐,๐๐๐	๓๐๐,๐๐๐	๓๐๐,๐๐๐	๓๐๐,๐๐๐	กองช่าง
๑๐	สาธารณสุข	ค่าครุภัณฑ์ ที่ดิน และสิ่งก่อสร้าง	ครุภัณฑ์ การแพทย์	ซื้อเตียงพยาบาล รถเข็น อุปกรณ์ทางการแพทย์ ฯลฯ	๑๐๐,๐๐๐	๑๐๐,๐๐๐	๑๐๐,๐๐๐	๑๐๐,๐๐๐	๑๐๐,๐๐๐	สำนักงานปลัด
๑๑	การรักษาความสงบ ภายใน	ค่าครุภัณฑ์ ที่ดิน และสิ่งก่อสร้าง	ครุภัณฑ์ก่อสร้าง	ก่อสร้างศาลาพักผ่อนโดยสาธารณะ หมู่ที่ ๑ ขนาด กว้าง ๔ เมตร ยาว ๕ เมตร	๒๐๐,๐๐๐	๒๐๐,๐๐๐	๒๐๐,๐๐๐	๒๐๐,๐๐๐	๒๐๐,๐๐๐	กองช่าง
๑๒	การรักษาความสงบ ภายใน	ค่าครุภัณฑ์ ที่ดิน และสิ่งก่อสร้าง	ครุภัณฑ์ก่อสร้าง	ก่อสร้างศาลาพักผ่อนโดยสาธารณะ หมู่ที่ ๒ ขนาด กว้าง ๔ เมตร ยาว ๕ เมตร (หน้า ร.ร.จันทรม่วง)	๒๐๐,๐๐๐	๒๐๐,๐๐๐	๒๐๐,๐๐๐	๒๐๐,๐๐๐	๒๐๐,๐๐๐	กองช่าง

## บัญชีครุภัณฑ์

แผนพัฒนาท้องถิ่น (พ.ศ.๒๕๖๑-๒๕๖๕)

องค์การบริหารส่วนตำบลโคกกลาน อำเภอตาพระยา จังหวัดสระแก้ว

แบบ ผ.๐๓

ที่	แผนงาน	หมวด	ประเภท	เป้าหมาย (โดยเฉลี่ยของครุภัณฑ์)	งบประมาณ					หน่วยงาน รับผิดชอบหลัก
					๒๕๖๑ (บาท)	๒๕๖๒ (บาท)	๒๕๖๓ (บาท)	๒๕๖๔ (บาท)	๒๕๖๕ (บาท)	
๑๓๓	การริ่กษาความสงบ ภายใน	ค่าครุภัณฑ์ ที่ดิน และสิ่งก่อสร้าง	ครุภัณฑ์ก่อสร้าง	ก่อสร้างศาลาพักร้อนโดยสภารหมู่ที่ ๕ ขนาด กว้าง ๔ เมตร ยาว ๕ เมตร (บ.สองพี่น้อง)	๒๐๐,๐๐๐	๒๐๐,๐๐๐	๒๐๐,๐๐๐	๒๐๐,๐๐๐	๒๐๐,๐๐๐	กองช่าง
๑๓๔	การริ่กษาความสงบ ภายใน	ค่าครุภัณฑ์ ที่ดิน และสิ่งก่อสร้าง	ครุภัณฑ์ก่อสร้าง	ติดตั้งจราจร แบบสัญญาณ	๒๐๐,๐๐๐	๒๐๐,๐๐๐	๒๐๐,๐๐๐	๒๐๐,๐๐๐	๒๐๐,๐๐๐	กองช่าง
๑๓๕	เกษตรและชุมชน	ค่าครุภัณฑ์ ที่ดิน และสิ่งก่อสร้าง	ครุภัณฑ์ ก่อสร้าง	สร้างทางดินยกระดับ หมู่ที่ ๒ (ข.ช้าง ป้อมตำรวจ) ถนนกว้าง ๖ เมตร ยาว ๑,๐๐๐ เมตร พร้อมรับแก๊สเค็ดันบน	๖๐๐,๐๐๐	๖๐๐,๐๐๐	๖๐๐,๐๐๐	๖๐๐,๐๐๐	๖๐๐,๐๐๐	กองช่าง
๑๓๖	การริ่กษาความสงบ ภายใน	ค่าครุภัณฑ์ ที่ดิน และสิ่งก่อสร้าง	ครุภัณฑ์ คอมพิวเตอร์	จัดซื้อกล้องวงจร CCTV -ศูนย์พัฒนาเด็กเล็กตำบล	๓๐๐,๐๐๐	๓๐๐,๐๐๐	๓๐๐,๐๐๐	๓๐๐,๐๐๐	๓๐๐,๐๐๐	กองช่าง
๑๓๗	เกษตรและชุมชน	ค่าครุภัณฑ์ ที่ดิน และสิ่งก่อสร้าง	ครุภัณฑ์ก่อสร้าง	ทำถนนคอนกรีต(ขอยุ่ใบเต้า+ขอยตัน) กว้าง ๖ เมตร ยาว ๕๐๐ เมตร หนองเย็ ๐.๓๕ ไร่	๘๐๐,๐๐๐	๘๐๐,๐๐๐	๘๐๐,๐๐๐	๘๐๐,๐๐๐	๘๐๐,๐๐๐	กองช่าง
๑๓๘	เกษตรและชุมชน	ค่าครุภัณฑ์ ที่ดิน และสิ่งก่อสร้าง	ครุภัณฑ์ ก่อสร้าง	ทำถนนคอนกรีตขนาด (กว้าง) หมู่ที่ ๓ กว้าง ๖ เมตร ยาว ๕๐๐ เมตร หนองเย็ ๐.๓๕ ไร่	๕๐๐,๐๐๐	๕๐๐,๐๐๐	๕๐๐,๐๐๐	๕๐๐,๐๐๐	๕๐๐,๐๐๐	กองช่าง

## บัญชีครุภัณฑ์

## แผนพัฒนาท้องถิ่น (พ.ศ.๒๕๖๑-๒๕๖๕)

## องค์การบริหารส่วนตำบลโคกลาน อำเภอตาพระยา จังหวัดสระแก้ว

แบบ ผ.๐๓

ที่	แผนงาน	หมวด	ประเภท	เป้าหมาย (ผลผลิตของครุภัณฑ์)	งบประมาณ					หน่วยงาน รับผิดชอบหลัก
					๒๕๖๑ (บาท)	๒๕๖๒ (บาท)	๒๕๖๓ (บาท)	๒๕๖๔ (บาท)	๒๕๖๕ (บาท)	
๑๙	เคหะและชุมชน	คำครุภัณฑ์ ที่ดิน และสิ่งก่อสร้าง	ครุภัณฑ์ ก่อสร้าง	ทำถนนคอนกรีต เติมน้ำประปาคลองข้างสระ น้ำ หมู่ที่ ๓.๕ กว้าง ๖ เมตร ยาว ๕๐๐ เมตร หนาเฉลี่ย ๐.๑๕ เมตร	๕๐๐,๐๐๐	๕๐๐,๐๐๐	๕๐๐,๐๐๐	๕๐๐,๐๐๐	๕๐๐,๐๐๐	กองช่าง
๒๐	เคหะและชุมชน	คำครุภัณฑ์ ที่ดิน และสิ่งก่อสร้าง	ครุภัณฑ์ ก่อสร้าง	ถนนลูกรังวัดกับบ้านนายเจ้าทอง แก้วคำ หมู่ที่ ๓ กว้าง ๖ เมตร ยาว ๕๐๐ เมตร พร้อมปรับแก้สียดอัมเนน	๓๐๐,๐๐๐	๓๐๐,๐๐๐	๓๐๐,๐๐๐	๓๐๐,๐๐๐	๓๐๐,๐๐๐	กองช่าง
๒๑	เคหะและชุมชน	คำครุภัณฑ์ ที่ดิน และสิ่งก่อสร้าง	ครุภัณฑ์ ก่อสร้าง	ถนนคอนกรีตเสริมเหล็ก(คสล.)เส้นหน้า วัดไปสระน้ำข้ามวัง หมู่ที่ ๒ กว้าง ๕ เมตร ยาว ๕๐๐เมตร หนาเฉลี่ย ๐.๑๕ เมตร	๕๐๐,๐๐๐	๕๐๐,๐๐๐	๕๐๐,๐๐๐	๕๐๐,๐๐๐	๕๐๐,๐๐๐	กองช่าง
๒๒	เคหะและชุมชน	คำครุภัณฑ์ ที่ดิน และสิ่งก่อสร้าง	ครุภัณฑ์ ก่อสร้าง	ถนนคอนกรีตข้างวัดบ้านไทยสามัคคี หมู่ ที่ ๔ กว้าง ๕ เมตร ยาว ๗๐๐เมตร หนาเฉลี่ย ๐.๑๕ เมตร	๗๐๐,๐๐๐	๗๐๐,๐๐๐	๗๐๐,๐๐๐	๗๐๐,๐๐๐	๗๐๐,๐๐๐	กองช่าง
๒๓	เคหะและชุมชน	คำครุภัณฑ์ ที่ดิน และสิ่งก่อสร้าง	ครุภัณฑ์ ก่อสร้าง	ถนนลูกรังเส้นบ้านนายสมพร ศรีวิชัย หมู่ ที่ ๕ กว้าง ๖ เมตร ยาว ๕๐๐ เมตร พร้อมปรับแก้สียดอัมเนน	๓๐๐,๐๐๐	๓๐๐,๐๐๐	๓๐๐,๐๐๐	๓๐๐,๐๐๐	๓๐๐,๐๐๐	กองช่าง
๒๔	เคหะและชุมชน	คำครุภัณฑ์ ที่ดิน และสิ่งก่อสร้าง	ครุภัณฑ์ ก่อสร้าง	สร้างถนนลูกรังเส้นทางไปพื้นที่ ๓๐.วิชัย หมู่ ที่ ๖ กว้าง ๖ เมตร ยาว ๕๐๐ เมตร พร้อม ปรับแก้สียดอัมเนน	๓๐๐,๐๐๐	๓๐๐,๐๐๐	๓๐๐,๐๐๐	๓๐๐,๐๐๐	๓๐๐,๐๐๐	กองช่าง

## บัญชีครุภัณฑ์

แผนพัฒนาท้องถิ่น (พ.ศ. ๒๕๖๑-๒๕๖๕)

องค์การบริหารส่วนตำบลโคกกลาง อำเภอตาพระยา จังหวัดสระแก้ว

แบบ ผ.๐๓

ที่	แผนงาน	หมวด	ประเภท	เป้าหมาย (งบบุคลากรของครุภัณฑ์)	งบประมาณ				หน่วยงาน รับผิดชอบหลัก	
					๒๕๖๑ (บาท)	๒๕๖๒ (บาท)	๒๕๖๓ (บาท)	๒๕๖๔ (บาท)		
๒๕	เกษตรและชุมชน	ค่าครุภัณฑ์ ที่ดิน และสิ่งก่อสร้าง	ครุภัณฑ์ ก่อสร้าง	ซ่อมแซมถนนคอนกรีตขอยประปาฝั่งโขง หมู่ที่ ๖ กว้าง ๕ เมตร ยาว ๗๐๐ เมตร หนาเฉลี่ย ๐.๑๕ เมตร	๗๐๐,๐๐๐	๗๐๐,๐๐๐	๗๐๐,๐๐๐	๗๐๐,๐๐๐	๒๕๖๕ (บาท)	กองช่าง
๒๖	เกษตรและชุมชน	ค่าครุภัณฑ์ ที่ดิน และสิ่งก่อสร้าง	ครุภัณฑ์ ก่อสร้าง	ถนน คสล. หลังบ้านคุณสมพร จำปาทอง ถึงเขตทางหลวง หมู่ที่ ๕ กว้าง ๕ เมตร ยาว ๕๐๐ เมตร หนาเฉลี่ย ๐.๑๕ เมตร	๕๐๐,๐๐๐	๕๐๐,๐๐๐	๕๐๐,๐๐๐	๕๐๐,๐๐๐	๕๐๐,๐๐๐	กองช่าง
๒๗	เกษตรและชุมชน	ค่าครุภัณฑ์ ที่ดิน และสิ่งก่อสร้าง	ครุภัณฑ์ ก่อสร้าง	ทำรางระบายน้ำมะค่าปุม หมู่ที่ ๖ ปาก บนกว้าง ๐.๖๐ ปากล่าง ๐.๓๐ เมตร ยาว ๕๐๐ เมตร ลึก ๐.๕๐ เมตร หนา ๐.๑๒ เมตร	๕๐๐,๐๐๐	๕๐๐,๐๐๐	๕๐๐,๐๐๐	๕๐๐,๐๐๐	๕๐๐,๐๐๐	กองช่าง
๒๘	เกษตรและชุมชน	ค่าครุภัณฑ์ ที่ดิน และสิ่งก่อสร้าง	ครุภัณฑ์ ก่อสร้าง	ทำรางระบายน้ำบ้านคุณสมพร จำปาทอง หมู่ที่ ๕ ปากบนกว้าง ๐.๖๐ ปากล่าง ๐.๓๐ เมตร ยาว ๕๐๐ เมตร ลึก ๐.๕๐ เมตร หนา ๐.๑๒ เมตร	๕๐๐,๐๐๐	๕๐๐,๐๐๐	๕๐๐,๐๐๐	๕๐๐,๐๐๐	๕๐๐,๐๐๐	กองช่าง
๒๙	เกษตรและชุมชน	ค่าครุภัณฑ์ ที่ดิน และสิ่งก่อสร้าง	ครุภัณฑ์ ก่อสร้าง	ทำถนนคอนกรีตเส้นหน้าวัดโคกกลาง- บ้านมะค่าปุม หมู่ที่ ๖ กว้าง ๕ เมตร ยาว ๒๐๐๐ เมตร หนาเฉลี่ย ๐.๑๕ เมตร	๒,๐๐๐,๐๐๐	๒,๐๐๐,๐๐๐	๒,๐๐๐,๐๐๐	๒,๐๐๐,๐๐๐	๒,๐๐๐,๐๐๐	กองช่าง

## บัญชีครุภัณฑ์

## แผนพัฒนาท้องถิ่น (พ.ศ.๒๕๖๑-๒๕๖๕)

## องค์การบริหารส่วนตำบลโคกกลาง อำเภอดงหลวง จังหวัดสุพรรณบุรี

แบบ ผ.๐๓

ที่	แผนงาน	หมวด	ประเภท	เป้าหมาย (ผลผลิตของครุภัณฑ์)	งบประมาณ					หน่วยงาน รับผิดชอบหลัก
					๒๕๖๑ (บาท)	๒๕๖๒ (บาท)	๒๕๖๓ (บาท)	๒๕๖๔ (บาท)	๒๕๖๕ (บาท)	
๓๐	เกษตรและชุมชน	คำครุภัณฑ์ ที่ดิน และสิ่งก่อสร้าง	ครุภัณฑ์ ก่อสร้าง	ทำถนนคอนกรีตบ้านนาอภิโชค วงศ์จันทร์ หมู่ที่ ๕ กว้าง ๕ เมตร ยาว ๕๐๐ เมตร หนาเฉลี่ย ๐.๑๕ เมตร	๕๐๐,๐๐๐	๕๐๐,๐๐๐	๕๐๐,๐๐๐	๕๖๐,๐๐๐	๕๐๐,๐๐๐	กองช่าง
๓๑	เกษตรและชุมชน	คำครุภัณฑ์ ที่ดิน และสิ่งก่อสร้าง	ครุภัณฑ์ ก่อสร้าง	สร้างถนนคอนกรีตบ้านนาสายราษฎร์ อิน ย่านสิงห์งามบ้าน หมู่ที่ ๕ กว้าง ๕ เมตร ยาว ๕๐๐ เมตร หนาเฉลี่ย ๐.๑๕ เมตร	๕๐๐,๐๐๐	๕๐๐,๐๐๐	๕๐๐,๐๐๐	๕๐๐,๐๐๐	๕๐๐,๐๐๐	กองช่าง
๓๒	เกษตรและชุมชน	คำครุภัณฑ์ ที่ดิน และสิ่งก่อสร้าง	ครุภัณฑ์ ก่อสร้าง	ก่อสร้างถนนดินหมู่ที่ ๒ (บ้านนาเยน- เขื่อน) กว้าง ๕ เมตร ยาว ๕๐๐ เมตร พร้อมปรับแก้ขอบคัน	๒๕๐,๐๐๐	๒๕๐,๐๐๐	๒๕๐,๐๐๐	๒๕๐,๐๐๐	๒๕๐,๐๐๐	กองช่าง
๓๓	เกษตรและชุมชน	คำครุภัณฑ์ ที่ดิน และสิ่งก่อสร้าง	ครุภัณฑ์ ก่อสร้าง	ถนนดินยกระดับเพื่อการเกษตร หมู่ที่ ๔ (ป่าไม้-ไร่ยายสุ) กว้าง ๖ เมตร ยาว ๔,๓๐๐ เมตร พร้อมปรับแก้ขอบคัน	๒,๓๕๐,๐๐๐	๒,๓๕๐,๐๐๐	๒,๓๕๐,๐๐๐	๒,๓๕๐,๐๐๐	๒,๓๕๐,๐๐๐	กองช่าง
๓๔	เกษตรและชุมชน	คำครุภัณฑ์ ที่ดิน และสิ่งก่อสร้าง	ครุภัณฑ์ ก่อสร้าง	ถนนดินยกระดับ หมู่ที่ ๒ (ขอยบ้านนาง แวง) กว้าง ๕ เมตร ยาว ๕๐๐ เมตร พร้อมปรับแก้ขอบคัน	๒๕๐,๐๐๐	๒๕๐,๐๐๐	๒๕๐,๐๐๐	๒๕๐,๐๐๐	๒๕๐,๐๐๐	กองช่าง
๓๕	เกษตรและชุมชน	คำครุภัณฑ์ ที่ดิน และสิ่งก่อสร้าง	ครุภัณฑ์ ก่อสร้าง	ก่อสร้างถนน คสล.หมู่ที่ ๕ (เส้นไปหนอง- ร.ประเสริฐน้อย) กว้าง ๕ เมตร ยาว ๒๕๐ เมตร หนาเฉลี่ย ๐.๑๕ เมตร	๒๕๐,๐๐๐	๒๕๐,๐๐๐	๒๕๐,๐๐๐	๒๕๐,๐๐๐	๒๕๐,๐๐๐	กองช่าง



## บัญชีครุภัณฑ์

แผนพัฒนาท้องถิ่น (พ.ศ.๒๕๖๑-๒๕๖๕)

องค์การบริหารส่วนตำบลโคกกลาง อำเภอกาฬพระยา จังหวัดสระแก้ว

แบบ ก.๐๓

ที่	แผนงาน	หมวด	ประเภท	เป้าหมาย (รายละเอียดของครุภัณฑ์)	งบประมาณ					หน่วยงาน รับผิดชอบหลัก
					๒๕๖๑ (บาท)	๒๕๖๒ (บาท)	๒๕๖๓ (บาท)	๒๕๖๔ (บาท)	๒๕๖๕ (บาท)	
๓๖	เกษตรและชุมชน	ค่าครุภัณฑ์ ที่ดิน และสิ่งก่อสร้าง	ครุภัณฑ์ ก่อสร้าง	ก่อสร้างถนน คสล. หมู่ที่ ๕ (ขอยืมมาง จ้าง) กว้าง ๔ เมตร ยาว ๓๐๐ เมตร หนาเฉลี่ย ๐.๑๕ เมตร	๑๐๐,๐๐๐	๑๐๐,๐๐๐	๑๐๐,๐๐๐	๑๐๐,๐๐๐	๑๐๐,๐๐๐	กองช่าง
๓๗	เกษตรและชุมชน	ค่าครุภัณฑ์ ที่ดิน และสิ่งก่อสร้าง	ครุภัณฑ์ ก่อสร้าง	ก่อสร้างถนนลูกรัง หมู่ที่ ๓ (ทางลงไปอ่าง เก็บน้ำห้วยตะเคียน) กว้าง ๕ เมตร ยาว ๑,๐๐๐ เมตร พร้อมปรับเทียบคันตัดน้ำ	๖๐๐,๐๐๐	๖๐๐,๐๐๐	๖๐๐,๐๐๐	๖๐๐,๐๐๐	๖๐๐,๐๐๐	กองช่าง
๓๘	เกษตรและชุมชน	ค่าครุภัณฑ์ ที่ดิน และสิ่งก่อสร้าง	ครุภัณฑ์ ก่อสร้าง	ซ่อมแซมถนนลูกรังพร้อมลาดอิฐ หมู่ที่ ๔ (เส้นทางจากบ้านน้ำพวยตะเคียน) กว้าง ๖ เมตร ยาว ๓,๐๐๐ เมตร หนาเฉลี่ย ๐.๑๕ เมตร	๑,๘๐๐,๐๐๐	๑,๘๐๐,๐๐๐	๑,๘๐๐,๐๐๐	๑,๘๐๐,๐๐๐	๑,๘๐๐,๐๐๐	กองช่าง
๓๙	เกษตรและชุมชน	ค่าครุภัณฑ์ ที่ดิน และสิ่งก่อสร้าง	ครุภัณฑ์ ก่อสร้าง	ก่อสร้างถนน คสล. หมู่ที่ ๓ (เส้นรอบบ้าน ซีเมนต์) กว้าง ๔ เมตร ยาว ๓๐๐ เมตร. หนาเฉลี่ย ๐.๑๕ เมตร	๓๐๐,๐๐๐	๓๐๐,๐๐๐	๓๐๐,๐๐๐	๓๐๐,๐๐๐	๓๐๐,๐๐๐	กองช่าง
๔๐	เกษตรและชุมชน	ค่าครุภัณฑ์ ที่ดิน และสิ่งก่อสร้าง	ครุภัณฑ์ ก่อสร้าง	ถนนดินยกระดับ หมู่ที่ ๓ และหมู่ที่ ๖ (เส้น นาบ่อใหม่) กว้าง ๘ เมตร ยาว ๑,๕๐๐ เมตร พร้อมปรับเทียบคันตัดน้ำ	๗๕๐,๐๐๐	๗๕๐,๐๐๐	๗๕๐,๐๐๐	๗๕๐,๐๐๐	๗๕๐,๐๐๐	กองช่าง
๔๑	เกษตรและชุมชน	ค่าครุภัณฑ์ ที่ดิน และสิ่งก่อสร้าง	ครุภัณฑ์ ก่อสร้าง	ทำถนนดินยกระดับ หมู่ที่ ๕ (นามาสีน้ำ- บานางข้าม) กว้าง ๖ เมตร ยาว ๓๕๐ เมตร พร้อมปรับเทียบคันตัดน้ำ	๑๗๕,๐๐๐	๑๗๕,๐๐๐	๑๗๕,๐๐๐	๑๗๕,๐๐๐	๑๗๕,๐๐๐	กองช่าง

## บัญชีครุภัณฑ์

แผนพัฒนาท้องถิ่น (พ.ศ.๒๕๖๑-๒๕๖๕)

องค์การบริหารส่วนตำบลโคกกลาง อำเภอดาพระยา จังหวัดสระแก้ว

แบบ ม.๐๓

ที่	แผนงาน	หมวด	ประเภท	เป้าหมาย (ผลผลิตของครุภัณฑ์)	งบประมาณ					หน่วยงาน รับผิดชอบหลัก
					๒๕๖๑ (บาท)	๒๕๖๒ (บาท)	๒๕๖๓ (บาท)	๒๕๖๔ (บาท)	๒๕๖๕ (บาท)	
๔๒	เกษตรและชุมชน	คำครุภัณฑ์ ที่ดิน และสิ่งก่อสร้าง	ครุภัณฑ์ ก่อสร้าง	ก่อสร้าง ถนน คสล. หมู่ที่ ๕ (ขอยืม นาวิถี-อำเภอกันทรวิชัย) กว้าง ๕ เมตร ยาว ๓๕๐ เมตร ทนแรงสีย ๐.๑๕ เมตร	๓๕๐,๐๐๐	๓๕๐,๐๐๐	๓๕๐,๐๐๐	๓๕๐,๐๐๐	๓๕๐,๐๐๐	กองช่าง
๔๓	เกษตรและชุมชน	คำครุภัณฑ์ ที่ดิน และสิ่งก่อสร้าง	ครุภัณฑ์ ก่อสร้าง	ทำถนนดินยกกระสอบ หมู่ที่ ๓ (เส้นมายาย เหลียว-ช้างเผือก) กว้าง ๕ เมตร ยาว ๒,๐๐๐ เมตร พร้อมปรับแก้ดินอัดแน่น	๑,๒๐๐,๐๐๐	๑,๒๐๐,๐๐๐	๑,๒๐๐,๐๐๐	๑,๒๐๐,๐๐๐	๑,๒๐๐,๐๐๐	กองช่าง
๔๔	เกษตรและชุมชน	คำครุภัณฑ์ ที่ดิน และสิ่งก่อสร้าง	ครุภัณฑ์ ก่อสร้าง	ทำถนนดินยกกระสอบ หมู่ที่ ๓ (เส้นจีนเม็ก - อ่างเก็บน้ำห้วยคงเคียน) กว้าง ๕ เมตร ยาว ๒,๑๐๐ เมตร พร้อมปรับแก้ดิน อัดแน่น	๑,๒๖๐,๐๐๐	๑,๒๖๐,๐๐๐	๑,๒๖๐,๐๐๐	๑,๒๖๐,๐๐๐	๑,๒๖๐,๐๐๐	กองช่าง
๔๕	เกษตรและชุมชน	คำครุภัณฑ์ ที่ดิน และสิ่งก่อสร้าง	ครุภัณฑ์ ก่อสร้าง	ก่อสร้างถนน คสล. หมู่ที่ ๕ (ขอยืมมาย ปราง ตามคลอง) กว้าง ๔ เมตร ยาว ๓๐๐ เมตร ทนแรงสีย ๐.๑๕ เมตร	๑๘๐,๐๐๐	๑๘๐,๐๐๐	๑๘๐,๐๐๐	๑๘๐,๐๐๐	๑๘๐,๐๐๐	กองช่าง
๔๖	เกษตรและชุมชน	คำครุภัณฑ์ ที่ดิน และสิ่งก่อสร้าง	ครุภัณฑ์ ก่อสร้าง	สร้างทางดินยกกระสอบ หมู่ที่ ๒ (ข.บ้าน ยายแวน) กว้าง ๖ เมตร ยาว ๑,๐๐๐ เมตร พร้อมปรับแก้ดินอัดแน่น	๖๐๐,๐๐๐	๖๐๐,๐๐๐	๖๐๐,๐๐๐	๖๐๐,๐๐๐	๖๐๐,๐๐๐	กองช่าง

## บัญชีครุภัณฑ์

แผนพัฒนาท้องถิ่น (พ.ศ.๒๕๖๑-๒๕๖๕)

## องค์การบริหารส่วนตำบลโคกกลาง อำเภอดงหลวง จังหวัดสุพรรณบุรี

แบบ ผ.๐๓

ที่	แผนงาน	หมวด	ประเภท	เป้าหมาย (ผลผลิตของครุภัณฑ์)	งบประมาณ					หน่วยงาน รับผิดชอบหลัก
					๒๕๖๑ (บาท)	๒๕๖๒ (บาท)	๒๕๖๓ (บาท)	๒๕๖๔ (บาท)	๒๕๖๕ (บาท)	
๔๘	เกษตรและชุมชน	คำครุภัณฑ์ ที่ดิน และสิ่งก่อสร้าง	ครุภัณฑ์ ก่อสร้าง	สร้างทางดินยกระดับ หมู่ที่ ๒ (ขงาม นายทัก-จรตทางหลวงโคกกลาง-กุคตย) กว้าง ๖ เมตร ยาว ๓,๐๐๐ เมตร พร้อม ปรับเกลี่ยบดอัดแน่น	๖๐๐,๐๐๐	๖๐๐,๐๐๐	๖๐๐,๐๐๐	๖๐๐,๐๐๐	๖๐๐,๐๐๐	กองช่าง
๔๙	เกษตรและชุมชน	คำครุภัณฑ์ ที่ดิน และสิ่งก่อสร้าง	ครุภัณฑ์ ก่อสร้าง	สร้างทางดินยกระดับบ้านบางน้อย-อ่าง เก็บน้ำ หมู่ที่ ๕ กว้าง ๖ เมตร ยาว ๔๐๐ เมตร พร้อมปรับเกลี่ยบดอัดแน่น	๔๐๐,๐๐๐	๔๐๐,๐๐๐	๔๐๐,๐๐๐	๔๐๐,๐๐๐	๔๐๐,๐๐๐	กองช่าง
๕๐	เกษตรและชุมชน	คำครุภัณฑ์ ที่ดิน และสิ่งก่อสร้าง	ครุภัณฑ์ ก่อสร้าง	ทำถนนลูกรังหมู่ที่ ๒ (จากสามแยก บ้าน ยายส่วน-นายนายใบ โพนศรี) กว้าง ๖ เมตร ยาว ๕๐๐ เมตร พร้อม ปรับเกลี่ยบดอัดแน่น	๓๐๐,๐๐๐	๓๐๐,๐๐๐	๓๐๐,๐๐๐	๓๐๐,๐๐๐	๓๐๐,๐๐๐	กองช่าง
๕๑	เกษตรและชุมชน	คำครุภัณฑ์ ที่ดิน และสิ่งก่อสร้าง	ครุภัณฑ์ ก่อสร้าง	ทำถนนลูกรัง หมู่ที่ ๒ (จากไร่บางราณี คาพอะ-บางจาก เพนโฮง) กว้าง ๖ เมตร ยาว ๕๐๐ เมตร พร้อมปรับเกลี่ย บดอัดแน่น	๓๐๐,๐๐๐	๓๐๐,๐๐๐	๓๐๐,๐๐๐	๓๐๐,๐๐๐	๓๐๐,๐๐๐	กองช่าง
๕๒	เกษตรและชุมชน	คำครุภัณฑ์ ที่ดิน และสิ่งก่อสร้าง	ครุภัณฑ์ ก่อสร้าง	ทำถนนลูกรังเส้นของพะเสียมทั้ง ๒ ฝั่ง บ้านโพนสามัคคี หมู่ที่ ๔ กว้าง ๖ เมตร ยาว ๓,๐๐๐ เมตร พร้อมปรับเกลี่ยบดอัด แน่น	๖๐๐,๐๐๐	๖๐๐,๐๐๐	๖๐๐,๐๐๐	๖๐๐,๐๐๐	๖๐๐,๐๐๐	กองช่าง

## บัญชีครุภัณฑ์

แผนพัฒนาท้องถิ่น (พ.ศ.๒๕๖๑-๒๕๖๕)

องค์การบริหารส่วนตำบลโคกลาน อำเภอตาพระยา จังหวัดสระแก้ว

แบบ ม.๐๓

ที่	แผนงาน	หมวด	ประเภท	เป้าหมาย (ผลผลิตของครุภัณฑ์)	งบประมาณ					หน่วยงาน รับผิดชอบหลัก	
					๒๕๖๑ (บาท)	๒๕๖๒ (บาท)	๒๕๖๓ (บาท)	๒๕๖๔ (บาท)	๒๕๖๕ (บาท)		
๕๒	เกษตรและชุมชน	คำครุภัณฑ์ ที่ดิน และสิ่งก่อสร้าง	ครุภัณฑ์ ก่อสร้าง	ซ่อมแซมถนนลูกรังเส้นเกือบคลองงิ้ว หมู่ที่ ๕ กว้าง ๖ เมตร ยาว ๕๐๐ เมตร พร้อมปรับเกลี่ยบดอัดแน่น	๕๐๐,๐๐๐	๕๐๐,๐๐๐	๕๐๐,๐๐๐	๕๐๐,๐๐๐	๕๐๐,๐๐๐	๕๐๐,๐๐๐	กองช่าง
๕๓	เกษตรและชุมชน	คำครุภัณฑ์ ที่ดิน และสิ่งก่อสร้าง	ครุภัณฑ์ ก่อสร้าง	ทำถนนลูกรังเส้นบางบางประพูนัด ทอนไร่ สง (เนื้อนาบุญ) หมู่ที่ ๖ กว้าง ๖ เมตร ยาว ๕๐๐ เมตร พร้อมปรับเกลี่ยบดอัด แน่น	๕๐๐,๐๐๐	๕๐๐,๐๐๐	๕๐๐,๐๐๐	๕๐๐,๐๐๐	๕๐๐,๐๐๐	๕๐๐,๐๐๐	กองช่าง
๕๔	เกษตรและชุมชน	คำครุภัณฑ์ ที่ดิน และสิ่งก่อสร้าง	ครุภัณฑ์ ก่อสร้าง	ก่อสร้างถนน คสล.บายวิรัตน์ -บางแก้ว หมู่ที่ ๕ กว้าง ๔ เมตร ยาว ๒๐๐ เมตร หนาเฉลี่ย ๐.๑๕ เมตร	๒๐๐,๐๐๐	๒๐๐,๐๐๐	๒๐๐,๐๐๐	๒๐๐,๐๐๐	๒๐๐,๐๐๐	๒๐๐,๐๐๐	กองช่าง
๕๕	เกษตรและชุมชน	คำครุภัณฑ์ ที่ดิน และสิ่งก่อสร้าง	ครุภัณฑ์ ก่อสร้าง	ก่อสร้างถนน คสล.ศูนย์ธรรม หมู่ที่ ๕ กว้าง ๔ เมตร ยาว ๒๐๐ เมตร หนาเฉลี่ย ๐.๑๕ เมตร	๒๐๐,๐๐๐	๒๐๐,๐๐๐	๒๐๐,๐๐๐	๒๐๐,๐๐๐	๒๐๐,๐๐๐	๒๐๐,๐๐๐	กองช่าง
๕๖	เกษตรและชุมชน	คำครุภัณฑ์ ที่ดิน และสิ่งก่อสร้าง	ครุภัณฑ์ ก่อสร้าง	ก่อสร้างถนน คสล.บ้านขมิ้นโพธิ์ทอง คันดำ หมู่ที่ ๓ กว้าง ๔ เมตร ยาว ๒๐๐ เมตร หนาเฉลี่ย ๐.๑๕ เมตร	๒๐๐,๐๐๐	๒๐๐,๐๐๐	๒๐๐,๐๐๐	๒๐๐,๐๐๐	๒๐๐,๐๐๐	๒๐๐,๐๐๐	กองช่าง

## บัญชีครุภัณฑ์

แผนพัฒนาท้องถิ่น (พ.ศ.๒๕๖๑-๒๕๖๕)

องค์การบริหารส่วนตำบลโคกจาน อำเภอตาพระยา จังหวัดสระแก้ว

แบบ ผ.๐๓

ที่	แผนงาน	หมวด	ประเภท	เป้าหมาย (ผลผลิตของครุภัณฑ์)	งบประมาณ					หน่วยงาน รับผิดชอบหลัก	
					๒๕๖๑ (บาท)	๒๕๖๒ (บาท)	๒๕๖๓ (บาท)	๒๕๖๔ (บาท)	๒๕๖๕ (บาท)		
๕๗	เกษตรและชุมชน	ค่าครุภัณฑ์ ที่ดิน และสิ่งก่อสร้าง	ครุภัณฑ์ ก่อสร้าง	ทำวงระเบียบบ้านโคกจาน หมู่ที่ ๓ (จ. บ้านมายก) ปากบึงกว้าง ๐.๖๐ ปากล่าง ๐.๓๐ เมตร ยาว ๕๐๐ เมตร ลึก ๐.๕๐ เมตร ทน ๐.๑๒ เมตร	๕๐๐,๐๐๐	๕๐๐,๐๐๐	๕๐๐,๐๐๐	๕๐๐,๐๐๐	๕๐๐,๐๐๐	๕๐๐,๐๐๐	กองช่าง
๕๘	เกษตรและชุมชน	ค่าครุภัณฑ์ ที่ดิน และสิ่งก่อสร้าง	ครุภัณฑ์ ก่อสร้าง	ทำวงระเบียบบ้านสองพี่น้อง หมู่ที่ ๕ ปากบึงกว้าง ๐.๖๐ ปากล่าง ๐.๓๐ เมตร ยาว ๕๐๐ เมตร ลึก ๐.๔๐ เมตร ทน ๐.๑๒ เมตร	๕๐๐,๐๐๐	๕๐๐,๐๐๐	๕๐๐,๐๐๐	๕๐๐,๐๐๐	๕๐๐,๐๐๐	๕๐๐,๐๐๐	กองช่าง
๕๙	เกษตรและชุมชน	ค่าครุภัณฑ์ ที่ดิน และสิ่งก่อสร้าง	ครุภัณฑ์ ก่อสร้าง	ทำการซ่อมแซมตามสภาพการชำรุด	๕๐๐,๐๐๐	๕๐๐,๐๐๐	๕๐๐,๐๐๐	๕๐๐,๐๐๐	๕๐๐,๐๐๐	๕๐๐,๐๐๐	กองช่าง
๖๐	เกษตรและชุมชน	ค่าครุภัณฑ์ ที่ดิน และสิ่งก่อสร้าง	ครุภัณฑ์ ก่อสร้าง	ก่อสร้างระบบประปาหมู่บ้าน แบบ หมู่ที่ ๑-๒ ขนาดกลาง-ใหญ่ งบประมาณ	๕,๐๐๐,๐๐๐	๕,๐๐๐,๐๐๐	๕,๐๐๐,๐๐๐	๕,๐๐๐,๐๐๐	๕,๐๐๐,๐๐๐	๕,๐๐๐,๐๐๐	กองช่าง
๖๑	เกษตรและชุมชน	ค่าครุภัณฑ์ ที่ดิน และสิ่งก่อสร้าง	ครุภัณฑ์ ก่อสร้าง	ขยายเขตน้ำประปา จากบ้านไปรษณีย์ ไป คูมวีไลวรรณ วงชาติ หมู่ที่ ๒ ยาว ๕๐๐ เมตร ขนาด ๔ นิ้ว	๓๐๐,๐๐๐	๓๐๐,๐๐๐	๓๐๐,๐๐๐	๓๐๐,๐๐๐	๓๐๐,๐๐๐	๓๐๐,๐๐๐	กองช่าง
๖๒	เกษตรและชุมชน	ค่าครุภัณฑ์ ที่ดิน และสิ่งก่อสร้าง	ครุภัณฑ์ ก่อสร้าง	ขยายเขตประปา และปรับปรุงซ่อมแซม ระบบประปา	๕๐๐,๐๐๐	๕๐๐,๐๐๐	๕๐๐,๐๐๐	๕๐๐,๐๐๐	๕๐๐,๐๐๐	๕๐๐,๐๐๐	กองช่าง

## บัญชีครุภัณฑ์

แผนพัฒนาท้องถิ่น (พ.ศ.๒๕๖๑-๒๕๖๕)

องค์การบริหารส่วนตำบลโคกกลาน อำเภอตาพระยา จังหวัดสระแก้ว

แบบ ผ.๐๓

ที่	แผนงาน	หมวด	ประเภท	เป้าหมาย (ผลผลิตของครุภัณฑ์)	งบประมาณ					หน่วยงาน รับผิดชอบหลัก
					๒๕๖๑ (บาท)	๒๕๖๒ (บาท)	๒๕๖๓ (บาท)	๒๕๖๔ (บาท)	๒๕๖๕ (บาท)	
๖๓	เกษตรและชุมชน	คำครุภัณฑ์ ที่ดิน และสิ่งก่อสร้าง	ครุภัณฑ์ ก่อสร้าง	ประปา หมู่ที่ ๕ (บ้านทางโค้ง) -วางท่อส่งน้ำ ยาว ๑๐๐๐ เมตร ขนาด ท่อ ๖ นิ้ว -ก่อสร้างถังกรองน้ำประปา	๗๐๐,๐๐๐	๗๐๐,๐๐๐	๗๐๐,๐๐๐	๗๐๐,๐๐๐	๗๐๐,๐๐๐	กองช่าง
๖๔	เกษตรและชุมชน	คำครุภัณฑ์ ที่ดิน และสิ่งก่อสร้าง	ครุภัณฑ์ ก่อสร้าง	ปรับปรุงระบบประปา และสร้างบ่อน้ำ ดิบ หมู่ที่ ๓	๕๐๐,๐๐๐	๕๐๐,๐๐๐	๕๐๐,๐๐๐	๕๐๐,๐๐๐	๕๐๐,๐๐๐	กองช่าง
๖๕	เกษตรและชุมชน	คำครุภัณฑ์ ที่ดิน และสิ่งก่อสร้าง	ครุภัณฑ์ ก่อสร้าง	ประปาพลังงานแสงอาทิตย์ หมู่ที่ ๓	๕๐๐,๐๐๐	๕๐๐,๐๐๐	๕๐๐,๐๐๐	๕๐๐,๐๐๐	๕๐๐,๐๐๐	กองช่าง
๖๖	เกษตรและชุมชน	คำครุภัณฑ์ ที่ดิน และสิ่งก่อสร้าง	ครุภัณฑ์ ก่อสร้าง	ชุดลอกสระจับกระแสน้ำบ้านซับแม่ก หมู่ที่ ๓ กว้าง ๕๐ เมตร ยาว ๓๐๐ เมตร ลึก เฉลี่ย ๔-๖ เมตร	๑๘๐,๐๐๐	๑๘๐,๐๐๐	๑๘๐,๐๐๐	๑๘๐,๐๐๐	๑๘๐,๐๐๐	กองช่าง
๖๗	เกษตรและชุมชน	คำครุภัณฑ์ ที่ดิน และสิ่งก่อสร้าง	ครุภัณฑ์ ก่อสร้าง	ชุดลอกคลองสะพานหนับไปเขื่อน หมู่ที่ ๕ กว้าง ๑๐-๑๒ เมตร ยาว ๕๐๐ เมตร ลึก เฉลี่ย ๔-๖ เมตร	๒๕๐,๐๐๐	๒๕๐,๐๐๐	๒๕๐,๐๐๐	๒๕๐,๐๐๐	๒๕๐,๐๐๐	กองช่าง
๖๘	เกษตรและชุมชน	คำครุภัณฑ์ ที่ดิน และสิ่งก่อสร้าง	ครุภัณฑ์ ก่อสร้าง	ชุดลอกคลองอีสานเขียวช่วงบึงยายตา หมู่ที่ ๔ กว้าง ๑๐-๑๒ เมตร ยาว ๒๐๐๐ เมตร ลึกเฉลี่ย ๔-๖ เมตร	๕๕๐,๐๐๐	๕๕๐,๐๐๐	๕๕๐,๐๐๐	๕๕๐,๐๐๐	๕๕๐,๐๐๐	กองช่าง

## บัญชีครุภัณฑ์

แผนพัฒนาท้องถิ่น (พ.ศ.๒๕๖๑-๒๕๖๕)

## องค์การบริหารส่วนตำบลโคกกลาน อำเภอดงหลวง จังหวัดสระแก้ว

แบบ ผ.๐๓

ที่	แผนงาน	หมวด	ประเภท	เป้าหมาย (ผลผลิตของครุภัณฑ์)	งบประมาณ						หน่วยงาน รับผิดชอบหลัก
					๒๕๖๑ (บาท)	๒๕๖๒ (บาท)	๒๕๖๓ (บาท)	๒๕๖๔ (บาท)	๒๕๖๕ (บาท)	งบกลาง	
๖๐๕	เคหะและชุมชน	คำครุภัณฑ์ ที่ดิน และสิ่งก่อสร้าง	ครุภัณฑ์ ก่อสร้าง	ชุดออกคลองหินปูน-โปรยของ หมู่ที่ ๔ เชื่อม หมู่ที่ ๒ กว้าง ๓๐-๓๒ เมตร ยาว ๒๐๐๐ เมตร อีกเฉลี่ย ๔-๖ เมตร	๕๕๐,๐๐๐	๕๕๐,๐๐๐	๕๕๐,๐๐๐	๕๕๐,๐๐๐	๕๕๐,๐๐๐	๕๕๐,๐๐๐	กองช่าง
๗๐	เคหะและชุมชน	คำครุภัณฑ์ ที่ดิน และสิ่งก่อสร้าง	ครุภัณฑ์ ก่อสร้าง	ชุดออกและขยายคลองสระวัดข้ามัค หมู่ ที่ ๓ กว้าง ๕๐ เมตร ยาว ๕๐๐ เมตร เฉลี่ยอีก ๔-๖ เมตร	๓๒๕,๐๐๐	๓๒๕,๐๐๐	๓๒๕,๐๐๐	๓๒๕,๐๐๐	๓๒๕,๐๐๐	๓๒๕,๐๐๐	กองช่าง
๗๑	เคหะและชุมชน	คำครุภัณฑ์ ที่ดิน และสิ่งก่อสร้าง	ครุภัณฑ์ ก่อสร้าง	ชุดออกของอีสาเนียวทั้งสองฝั่ง หมู่ที่ ๑-๒ กว้าง ๑๐-๑๒ เมตร ยาว ๒๐๐๐ เมตร เฉลี่ยอีก ๔-๖ เมตร	๕๕๐,๐๐๐	๕๕๐,๐๐๐	๕๕๐,๐๐๐	๕๕๐,๐๐๐	๕๕๐,๐๐๐	๕๕๐,๐๐๐	กองช่าง
๗๒	เคหะและชุมชน	คำครุภัณฑ์ ที่ดิน และสิ่งก่อสร้าง	ครุภัณฑ์ ก่อสร้าง	ชุดออกคลองอีสาเนียวเชื่อมหัว ตะพาน หมู่ที่ ๓ กว้าง ๑๐-๑๒ เมตร ยาว ๒๐๐๐ เมตร เฉลี่ยอีก ๔-๖ เมตร	๕๕๐,๐๐๐	๕๕๐,๐๐๐	๕๕๐,๐๐๐	๕๕๐,๐๐๐	๕๕๐,๐๐๐	๕๕๐,๐๐๐	กองช่าง
๗๓	เคหะและชุมชน	คำครุภัณฑ์ ที่ดิน และสิ่งก่อสร้าง	ครุภัณฑ์ ก่อสร้าง	ชุดออกคลองตะเคียน หมู่ที่ ๔ กว้าง ๑๐- ๑๒ เมตร ยาว ๒๐๐๐ เมตร เฉลี่ยอีก ๔- ๖ เมตร	๕๕๐,๐๐๐	๕๕๐,๐๐๐	๕๕๐,๐๐๐	๕๕๐,๐๐๐	๕๕๐,๐๐๐	๕๕๐,๐๐๐	กองช่าง
๗๔	เคหะและชุมชน	คำครุภัณฑ์ ที่ดิน และสิ่งก่อสร้าง	ครุภัณฑ์ ก่อสร้าง	ก่อสร้างฝายน้ำล้น หมู่ที่ ๓ กว้าง ๖ เมตร ยาว ๒๐ เมตร	๕๕๐,๐๐๐	๕๕๐,๐๐๐	๕๕๐,๐๐๐	๕๕๐,๐๐๐	๕๕๐,๐๐๐	๕๕๐,๐๐๐	กองช่าง

## บัญชีครุภัณฑ์

แผนพัฒนาท้องถิ่น (พ.ศ.๒๕๖๑-๒๕๖๕)

## องค์การบริหารส่วนตำบลโคกกลาง อำเภอตาพระยา จังหวัดสระแก้ว

แบบ ผ.๐๓

ที่	แผนงาน	หมวด	ประเภท	เป้าหมาย (ผลผลิตของครุภัณฑ์)	งบประมาณ					หน่วยงาน รับผิดชอบหลัก
					๒๕๖๑ (บาท)	๒๕๖๒ (บาท)	๒๕๖๓ (บาท)	๒๕๖๔ (บาท)	๒๕๖๕ (บาท)	
๓๕	เกษตรและชุมชน	ค่าครุภัณฑ์ ที่ดิน และสิ่งก่อสร้าง	ครุภัณฑ์ ก่อสร้าง	ก่อสร้างฝายน้ำล้น หมู่ที่ ๖ (คลองหนอง ไม้ตาย) กว้าง ๖ เมตร ยาว ๒๐ เมตร	๕๕๐,๐๐๐	๕๕๐,๐๐๐	๕๕๐,๐๐๐	๕๕๐,๐๐๐	๕๕๐,๐๐๐	กองช่าง
๓๖	เกษตรและชุมชน	ค่าครุภัณฑ์ ที่ดิน และสิ่งก่อสร้าง	ครุภัณฑ์ ก่อสร้าง	สร้างฝายน้ำล้น หมู่ที่ ๓ (ไปงิ้วใหญ่) กว้าง ๖ เมตร ยาว ๒๐ เมตร	๕๕๐,๐๐๐	๕๕๐,๐๐๐	๕๕๐,๐๐๐	๕๕๐,๐๐๐	๕๕๐,๐๐๐	กองช่าง
๓๗	เกษตรและชุมชน	ค่าครุภัณฑ์ ที่ดิน และสิ่งก่อสร้าง	ครุภัณฑ์ ก่อสร้าง	ก่อสร้างฝายน้ำล้นสะพานหนึ่ง หมู่ที่ ๓ กว้าง ๖ เมตร ยาว ๒๐ เมตร	๕๕๐,๐๐๐	๕๕๐,๐๐๐	๕๕๐,๐๐๐	๕๕๐,๐๐๐	๕๕๐,๐๐๐	กองช่าง
๓๘	เกษตรและชุมชน	ค่าครุภัณฑ์ ที่ดิน และสิ่งก่อสร้าง	ครุภัณฑ์ ก่อสร้าง	ก่อสร้างฝายน้ำล้น หมู่ที่ ๕ (สระประป่า ทางโค้ง) กว้าง ๖ เมตร ยาว ๒๐ เมตร	๕๕๐,๐๐๐	๕๕๐,๐๐๐	๕๕๐,๐๐๐	๕๕๐,๐๐๐	๕๕๐,๐๐๐	กองช่าง
๓๙	เกษตรและชุมชน	ค่าครุภัณฑ์ ที่ดิน และสิ่งก่อสร้าง	ครุภัณฑ์ ก่อสร้าง	ก่อสร้างฝายน้ำล้น หมู่ที่ ๕ (คลอง ตะเคียน) กว้าง ๖ เมตร ยาว ๒๐ เมตร	๕๕๐,๐๐๐	๕๕๐,๐๐๐	๕๕๐,๐๐๐	๕๕๐,๐๐๐	๕๕๐,๐๐๐	กองช่าง
๔๐	เกษตรและชุมชน	ค่าครุภัณฑ์ ที่ดิน และสิ่งก่อสร้าง	ครุภัณฑ์ ก่อสร้าง	ขุดฝายป่า ๒๐๐ ไร่ หมู่ที่ ๔ บ้านโหล สามัคคี กว้าง ๖ เมตร ยาว ๒๐๐๐ เมตร ลึกเฉลี่ย ๔ เมตร	๓,๒๐๐,๐๐๐	๓,๒๐๐,๐๐๐	๓,๒๐๐,๐๐๐	๓,๒๐๐,๐๐๐	๓,๒๐๐,๐๐๐	กองช่าง
๔๑	เกษตรและชุมชน	ค่าครุภัณฑ์ ที่ดิน และสิ่งก่อสร้าง	ครุภัณฑ์ ก่อสร้าง	ก่อสร้างคลองขี้มวบสระโง้งของ หมู่ที่ ๒ กว้าง ๓๐-๓๒ เมตร ยาว ๒๐๐๐ เมตร เฉลี่ย ลึก ๔-๖ เมตร	๕๕๐,๐๐๐	๕๕๐,๐๐๐	๕๕๐,๐๐๐	๕๕๐,๐๐๐	๕๕๐,๐๐๐	กองช่าง



## บัญชีครุภัณฑ์

แผนพัฒนาท้องถิ่น (พ.ศ.๒๕๖๑-๒๕๖๕)

องค์การบริหารส่วนตำบลโคกลาน อำเภอตาพระยา จังหวัดสระแก้ว

แบบ ผ.๐๓

ที่	แผนงาน	หมวด	ประเภท	เป้าหมาย (รายละเอียดของครุภัณฑ์)	งบประมาณ					หน่วยงาน รับผิดชอบหลัก
					๒๕๖๑ (บาท)	๒๕๖๒ (บาท)	๒๕๖๓ (บาท)	๒๕๖๔ (บาท)	๒๕๖๕ (บาท)	
๘๒	เกษตรและชุมชน	คำครุภัณฑ์ ที่ดิน และสิ่งก่อสร้าง	ครุภัณฑ์ ก่อสร้าง	สร้างคลองส่งน้ำ คลง. หมู่ที่ ๓ (ส่งน้ำ ชลจากกระแสนอนตื้นแต่)กว้าง ๓๐ เมตร ยาว ๖๐๐ เมตร เจาะลึก ๔ เมตร	๕๕๐,๐๐๐	๕๕๐,๐๐๐	๕๕๐,๐๐๐	๕๕๐,๐๐๐	๕๕๐,๐๐๐	กองช่าง
๘๓	เกษตรและชุมชน	คำครุภัณฑ์ ที่ดิน และสิ่งก่อสร้าง	ครุภัณฑ์ ก่อสร้าง	ตั้งวัดร้างทดแทนพระน้ำสาธารณะ หมู่ที่ ๓ (วัดชัยเม็ก)สาขาศิเมนต์+สวนพนา ยาว ๖๕๐ เมตร	๒๖๐,๐๐๐	๒๖๐,๐๐๐	๒๖๐,๐๐๐	๒๖๐,๐๐๐	๒๖๐,๐๐๐	กองช่าง
๘๔	เกษตรและชุมชน	คำครุภัณฑ์ ที่ดิน และสิ่งก่อสร้าง	ครุภัณฑ์ ก่อสร้าง	ตั้งวัดร้างทดแทนพระน้ำสาธารณะ หมู่ที่ ๖ (เมค้ำภูมิงสานุ)ซิเมนต์+สวนพนา ยาว ๘๐๐ เมตร	๓๒๐,๐๐๐	๓๒๐,๐๐๐	๓๒๐,๐๐๐	๓๒๐,๐๐๐	๓๒๐,๐๐๐	กองช่าง
๘๕	เกษตรและชุมชน	คำครุภัณฑ์ ที่ดิน และสิ่งก่อสร้าง	ครุภัณฑ์ ก่อสร้าง	ก่อสร้างฝายน้ำล้น (คลองไปรษณีย์)อย่าง น้ำท่วมตื้นเขิน) หมู่ที่ ๒ (ชำนานายที่ด- นายทญูแก้ว)กว้าง ๖ เมตร ยาว ๒๐๐เมตร	๕๕๐,๐๐๐	๕๕๐,๐๐๐	๕๕๐,๐๐๐	๕๕๐,๐๐๐	๕๕๐,๐๐๐	กองช่าง
๘๖	เกษตรและชุมชน	คำครุภัณฑ์ ที่ดิน และสิ่งก่อสร้าง	ครุภัณฑ์ ก่อสร้าง	ก่อสร้างทางน้ำเข้า-ออกสระประปาบ้าน ไชยสามัคคี หมู่ที่ ๔ ชนบทกว้าง ๖ เมตร ยาว ๘ เมตร	๓๐๐,๐๐๐	๓๐๐,๐๐๐	๓๐๐,๐๐๐	๓๐๐,๐๐๐	๓๐๐,๐๐๐	กองช่าง
๘๗	เกษตรและชุมชน	คำครุภัณฑ์ ที่ดิน และสิ่งก่อสร้าง	ครุภัณฑ์ ก่อสร้าง	ขยายเขตไฟฟ้า หมู่ที่ ๓ (เส้น เขาคันนง) ยาว ๓๐๐ เมตร	๔๐,๐๐๐	๔๐,๐๐๐	๔๐,๐๐๐	๔๐,๐๐๐	๔๐,๐๐๐	กองช่าง

## บัญชีครุภัณฑ์

แผนพัฒนาท้องถิ่น (พ.ศ.๒๕๖๑-๒๕๖๕)

## องค์การบริหารส่วนตำบลโคกกลาง อำเภอดาพระยา จังหวัดสระแก้ว

แบบ ผ.๐๓

ที่	แผนงาน	หมวด	ประเภท	เป้าหมาย (ผลิตภัณฑ์ของครุภัณฑ์)	งบประมาณ					หน่วยงาน รับผิดชอบหลัก
					๒๕๖๑ (บาท)	๒๕๖๒ (บาท)	๒๕๖๓ (บาท)	๒๕๖๔ (บาท)	๒๕๖๕ (บาท)	
๔๘	เคหะและชุมชน	คำครุภัณฑ์ ที่ดิน และสิ่งก่อสร้าง	ครุภัณฑ์ ก่อสร้าง	ขยายเขตไฟฟ้า หมู่ที่ ๒ -บ้านพ่อหมอยาว ๒๐๐ เมตร -ข.วัด ๔๘๙ ไร่ นายสุใจ แสนจันทร์ ไร่ ไร่ -บรจนงค์ อิมที ยาว ๕๐๐ เมตร -เส้นหลัง อบต.โคกกลาง ยาว ๕๐๐ เมตร -เส้นบ้านมาเจริญ คันทอง ยาว ๓๐๐ เมตร	๔๕๐,๐๐๐	๔๕๐,๐๐๐	๔๕๐,๐๐๐	๔๕๐,๐๐๐	๔๕๐,๐๐๐	กองช่าง
๔๙	เคหะและชุมชน	คำครุภัณฑ์ ที่ดิน และสิ่งก่อสร้าง	ครุภัณฑ์ ก่อสร้าง	ขยายเขตไฟฟ้า หมู่ที่ ๓ -บ้านมาเจริญ ไร่ ไร่ ยาว ๕๐๐ เมตร -บ้านมาเจริญ ยาว ๕๐๐ เมตร -ขยายไฟฟ้าถึงบ้านนาไร่เจริญ ยาว ๑๕๐ เมตร	๓๓๕,๐๐๐	๓๓๕,๐๐๐	๓๓๕,๐๐๐	๓๓๕,๐๐๐	๓๓๕,๐๐๐	กองช่าง
๕๐	เคหะและชุมชน	คำครุภัณฑ์ ที่ดิน และสิ่งก่อสร้าง	ครุภัณฑ์ ก่อสร้าง	ขยายเขตไฟฟ้า หมู่ที่ ๔ ศูนย์พัฒนาเด็กเล็ก ถึงบ้านมาเจริญ ประ โหนด ยาว ๓๐๐ เมตร -บ้านผู้ช่วยสมัย ยาว ๕๐๐ เมตร -นายบุญเลิศ ยาว ๕๐๐ เมตร -นายประเสริฐ ยาว ๕๐๐ เมตร -บ้านมาเจริญ ยาว ๕๐๐ เมตร -บ้านขวัญใจ ถึงบ้านมาเจริญ ยาว ๒๐๐ เมตร	๓,๑๕๐,๐๐๐	๓,๑๕๐,๐๐๐	๓,๑๕๐,๐๐๐	๓,๑๕๐,๐๐๐	๓,๑๕๐,๐๐๐	กองช่าง

## บัญชีครุภัณฑ์

แผนพัฒนาท้องถิ่น (พ.ศ.๒๕๖๑-๒๕๖๕)

## องค์การบริหารส่วนตำบลโคกจาน อำเภอตาพระยา จังหวัดสระแก้ว

แบบ ผ.๐๓

ที่	แผนงาน	หมวด	ประเภท	เป้าหมาย (รายละเอียดของครุภัณฑ์)	งบประมาณ					หน่วยงาน รับผิดชอบหลัก
					๒๕๖๑ (บาท)	๒๕๖๒ (บาท)	๒๕๖๓ (บาท)	๒๕๖๔ (บาท)	๒๕๖๕ (บาท)	
๔๑	เกษตรและชุมชน	ค่าครุภัณฑ์ ที่ดิน และสิ่งก่อสร้าง	ครุภัณฑ์ ก่อสร้าง	เป้าหมาย (รายละเอียดของครุภัณฑ์) ไฟฟ้าส่องสว่าง หมู่ที่ ๕ -ข.โรงเรือนประมงเสริม-น้อมยา ยาว ๕๐๐ เมตร -ข.หมักโรงกลึง ยาว ๕๐๐ เมตร -ข.บ้านนายวัลลภ-บ้านนายสำราญ ยาว ๒๐๐ เมตร -สิ่งพี่น้อง-ทางโค้ง ๕๐๐ เมตร -เส้นทางเก็บน้ำห้วยตะเคียน ยาว ๒๐๐ เมตร -เส้นทางนายสมพร จำปาทอง-บ้านนาง สายทอง ยาว ๕๐๐ เมตร -เส้นทางคลองส่งน้ำ-ห้วยตะเคียน ยาว ๑๐๐๐ เมตร	๕๐๐,๐๐๐	๕๐๐,๐๐๐	๕๐๐,๐๐๐	๕๐๐,๐๐๐	๕๐๐,๐๐๐	กองช่าง
๔๒	เกษตรและชุมชน	ค่าครุภัณฑ์ ที่ดิน และสิ่งก่อสร้าง	ครุภัณฑ์ ก่อสร้าง	ขยายเขตไฟฟ้า หมู่ที่ ๖ -ข.ทางเข้าวัดโคกจาน ยาว ๒๐๐ เมตร -ข.บ้านปรางค์ ยาว ๒๐๐ เมตร	๑๖๐,๐๐๐	๑๖๐,๐๐๐	๑๖๐,๐๐๐	๑๖๐,๐๐๐	๑๖๐,๐๐๐	กองช่าง
๔๓	เกษตรและชุมชน	ค่าครุภัณฑ์ ที่ดิน และสิ่งก่อสร้าง	ครุภัณฑ์ ก่อสร้าง	ขยายเขตไฟฟ้า หมู่ที่ ๓,๕ (บ้านชันเม็ก เชื่อมสองพี่น้อง) ยาว ๓๐๐ เมตร	๕๐,๐๐๐	๕๐,๐๐๐	๕๐,๐๐๐	๕๐,๐๐๐	๕๐,๐๐๐	กองช่าง

## บัญชีครุภัณฑ์

## แผนพัฒนาท้องถิ่น (พ.ศ.๒๕๖๑-๒๕๖๕)

## องค์การบริหารส่วนตำบลโคกกลาง อำเภอตาพระยา จังหวัดสระแก้ว

แบบ ผ.๐๓

ที่	แผนงาน	หมวด	ประเภท	เป้าหมาย (ผลผลิตของครุภัณฑ์)	งบประมาณ					หน่วยงาน รับผิดชอบหลัก
					๒๕๖๑ (บาท)	๒๕๖๒ (บาท)	๒๕๖๓ (บาท)	๒๕๖๔ (บาท)	๒๕๖๕ (บาท)	
๓๔	เกษตรและชุมชน	คำครุภัณฑ์ ที่ดิน และสิ่งก่อสร้าง	ครุภัณฑ์ ก่อสร้าง	ขยายเขตไฟฟ้าบ้านไทยสามัคคี-หลัง อบต. หมู่ที่ ๔-๒ ยาว ๓๐๐๐ เมตร	๓๐๐,๐๐๐	๓๐๐,๐๐๐	๓๐๐,๐๐๐	๓๐๐,๐๐๐	๓๐๐,๐๐๐	กองช่าง
๓๕	เกษตรและชุมชน	คำครุภัณฑ์ ที่ดิน และสิ่งก่อสร้าง	ครุภัณฑ์ ก่อสร้าง	ไฟฟ้าส่องสว่างรอบบ้านโคกกลาง หมู่ที่ ๓ ยาว ๓๐๐๐ เมตร	๓๐๐,๐๐๐	๓๐๐,๐๐๐	๓๐๐,๐๐๐	๓๐๐,๐๐๐	๓๐๐,๐๐๐	กองช่าง
๓๖	เกษตรและชุมชน	คำครุภัณฑ์ ที่ดิน และสิ่งก่อสร้าง	ครุภัณฑ์ ก่อสร้าง	ไฟฟ้าส่องสว่างปากซอยถนนเชื่อมถนน สายหลักทยอย หมู่ที่ ๓-๒,๔ ยาว ๓๐๐๐ เมตร	๓๐๐,๐๐๐	๓๐๐,๐๐๐	๓๐๐,๐๐๐	๓๐๐,๐๐๐	๓๐๐,๐๐๐	กองช่าง
๓๗	เกษตรและชุมชน	คำครุภัณฑ์ ที่ดิน และสิ่งก่อสร้าง	ครุภัณฑ์ ก่อสร้าง	ไฟฟ้าส่องสว่างรอบบ้านแม่คำมู หมู่ที่ ๖ (ฝั่งโขง)ยาว ๓๐๐๐ เมตร	๓๐๐,๐๐๐	๓๐๐,๐๐๐	๓๐๐,๐๐๐	๓๐๐,๐๐๐	๓๐๐,๐๐๐	กองช่าง
๓๘	เกษตรและชุมชน	คำครุภัณฑ์ ที่ดิน และสิ่งก่อสร้าง	ครุภัณฑ์ ก่อสร้าง	ล้อมรั้วลดทอนหน้าสาธารณะหมู่ที่ ๓ (ป่าช้า) ยาว ๕๐๐ เมตร	๓๐๐,๐๐๐	๓๐๐,๐๐๐	๓๐๐,๐๐๐	๓๐๐,๐๐๐	๓๐๐,๐๐๐	กองช่าง
๓๙	เกษตรและชุมชน	คำครุภัณฑ์ ที่ดิน และสิ่งก่อสร้าง	ครุภัณฑ์ ก่อสร้าง	ล้อมรั้วลดทอนหน้าบ้านโพนสามัคคี หมู่ ที่ ๔ ยาว ๕๐๐ เมตร	๓๐๐,๐๐๐	๓๐๐,๐๐๐	๓๐๐,๐๐๐	๓๐๐,๐๐๐	๓๐๐,๐๐๐	กองช่าง
๔๐๐	เกษตรและชุมชน	คำครุภัณฑ์ ที่ดิน และสิ่งก่อสร้าง	ครุภัณฑ์ ก่อสร้าง	ทำรั้วป่าชุมชน หมู่ที่ ๕ ยาว ๓๐๐๐ เมตร	๒๐๐,๐๐๐	๒๐๐,๐๐๐	๒๐๐,๐๐๐	๒๐๐,๐๐๐	๒๐๐,๐๐๐	กองช่าง

## บัญชีครุภัณฑ์

แผนพัฒนาท้องถิ่น (พ.ศ.๒๕๖๑-๒๕๖๕)

องค์การบริหารส่วนตำบลโคกกลาม อำเภอตาพระยา จังหวัดสระแก้ว

แบบ ผ.๐๓

ที่	แผนงาน	หมวด	ประเภท	เป้าหมาย (ผลผลิตของครุภัณฑ์)	งบประมาณ					หน่วยงาน รับผิดชอบหลัก
					๒๕๖๑ (บาท)	๒๕๖๒ (บาท)	๒๕๖๓ (บาท)	๒๕๖๔ (บาท)	๒๕๖๕ (บาท)	
๑๐๑	เศรษฐกิจชุมชน	ค่าครุภัณฑ์ ที่ดิน และสิ่งก่อสร้าง	ครุภัณฑ์ ก่อสร้าง/ ยานพาหนะและ ขนส่ง	เป้าหมาย (ผลผลิตของครุภัณฑ์) -จัดหาพื้นที่ก่อสร้าง -จัดสร้างศาลาชุมชนขนาดเล็ก -จัดซื้อสิ่งใส่ขยะ -รถบริการชุมชนจาก -วัสดุครุภัณฑ์อื่นที่จำเป็นและเกี่ยวข้อง	๓๐,๐๐๐,๐๐๐	๓๐,๐๐๐,๐๐๐	๓๐,๐๐๐,๐๐๐	๓๐,๐๐๐,๐๐๐	๓๐,๐๐๐,๐๐๐	สำนักงานปลัด สำนักงานปลัด
๑๐๒	สร้างทราบนเข้มแข็ง ของชุมชน	ค่าครุภัณฑ์ ที่ดิน และสิ่งก่อสร้าง	ครุภัณฑ์กีฬา	สร้างสวนสุขภาพ หมู่ที่ ๕ (ศาลากลาง หมู่บ้าน)ก่อสร้างสวนสุขภาพ เครื่องออกกำลังกาย	๓๐๐,๐๐๐	๓๐๐,๐๐๐	๓๐๐,๐๐๐	๓๐๐,๐๐๐	๓๐๐,๐๐๐	กองช่าง
๑๐๓	สร้างทราบนเข้มแข็ง ของชุมชน	ค่าครุภัณฑ์ ที่ดิน และสิ่งก่อสร้าง	ครุภัณฑ์กีฬา	ก่อสร้างและติดตั้งกีฬาสนามกีฬา หมู่ที่ ๑-๖	๕๐๐,๐๐๐	๕๐๐,๐๐๐	๕๐๐,๐๐๐	๕๐๐,๐๐๐	๕๐๐,๐๐๐	กองช่าง
๑๐๔	สร้างทราบนเข้มแข็ง ของชุมชน	ค่าครุภัณฑ์ ที่ดิน และสิ่งก่อสร้าง	ครุภัณฑ์กีฬา	จัดสร้างสนามประจักษ์ตำบล หมู่ที่ ๒ จำนวน ๑๒ ไร่ บ้านโพนสามัคคี หมู่ที่ ๔	๘๐๐,๐๐๐	๘๐๐,๐๐๐	๘๐๐,๐๐๐	๘๐๐,๐๐๐	๘๐๐,๐๐๐	สำนักงานปลัด
๑๐๕	บริหารงานทั่วไป	ค่าครุภัณฑ์ ที่ดิน และสิ่งก่อสร้าง	ครุภัณฑ์ สำนักงาน	จัดซื้อ-จัดจ้างวัสดุ ครุภัณฑ์และปรับปรุง ซ่อมแซม วัสดุ อุปกรณ์ฯ	๓๐๐,๐๐๐	๓๐๐,๐๐๐	๓๐๐,๐๐๐	๓๐๐,๐๐๐	๓๐๐,๐๐๐	ทุกกอง/สำนัก
๑๐๖	บริหารงานทั่วไป	ค่าครุภัณฑ์ ที่ดิน และสิ่งก่อสร้าง	ครุภัณฑ์โฆษณา และเผยแพร่	สร้างหรือ ซ่อมแซมสิ่งโฆษณาและ เสียงไร้สาย หมู่ที่ ๑-๖	๓๐๐,๐๐๐	๓๐๐,๐๐๐	๓๐๐,๐๐๐	๓๐๐,๐๐๐	๓๐๐,๐๐๐	กองช่าง

## บัญชีครุภัณฑ์

## แผนพัฒนาท้องถิ่น (พ.ศ.๒๕๖๑-๒๕๖๕)

## องค์การบริหารส่วนตำบลโคกกลาง อำเภอกาฬพระยา จังหวัดสระแก้ว

แบบ ผ.๐๓

ที่	แผนงาน	หมวด	ประเภท	เป้าหมาย (ผลผลิตของครุภัณฑ์)	งบประมาณ					หน่วยงาน รับผิดชอบหลัก	
					๒๕๖๑ (บาท)	๒๕๖๒ (บาท)	๒๕๖๓ (บาท)	๒๕๖๔ (บาท)	๒๕๖๕ (บาท)		
๓๐๗	สร้างความเข้มแข็ง ของชุมชน	คำครุภัณฑ์ ที่ดิน และสิ่งก่อสร้าง	ครุภัณฑ์ก่อสร้าง	ก่อสร้างทางตามสหประชาชาติ (ยิม ทรีฟาย) ชุดที่ ๔ ขนาด กว้าง ๘ เมตร ยาว ๑๒ เมตร	๔๐๐,๐๐๐	๔๐๐,๐๐๐	๔๐๐,๐๐๐	๔๐๐,๐๐๐	๔๐๐,๐๐๐	๔๐๐,๐๐๐	กองช่าง
๓๐๘	สร้างความเข้มแข็ง ของชุมชน	คำครุภัณฑ์ ที่ดิน และสิ่งก่อสร้าง	ครุภัณฑ์ก่อสร้าง	ถมดินพร้อมปรับพื้นที่ หมู่ที่ ๒ (บริเวณ สระโปรงของ)	๒๐๐,๐๐๐	๒๐๐,๐๐๐	๒๐๐,๐๐๐	๒๐๐,๐๐๐	๒๐๐,๐๐๐	๒๐๐,๐๐๐	กองช่าง
๓๐๙	บริหารงานทั่วไป	คำครุภัณฑ์ ที่ดิน และสิ่งก่อสร้าง	ครุภัณฑ์ก่อสร้าง	สร้างบ้านพัก (ต่อเติม) จำนวน ๓ โครงการ (ตามแบบแปลน อบต.)	๔๐๐,๐๐๐	๔๐๐,๐๐๐	๔๐๐,๐๐๐	๔๐๐,๐๐๐	๔๐๐,๐๐๐	๔๐๐,๐๐๐	กองช่าง
๓๑๐	บริหารงานทั่วไป	คำครุภัณฑ์ ที่ดิน และสิ่งก่อสร้าง	ครุภัณฑ์ก่อสร้าง	ต่อเติมปรับปรุงอาคารที่ทำการ อบต. โคกกลาง	๒๐๐,๐๐๐	๒๐๐,๐๐๐	๒๐๐,๐๐๐	๒๐๐,๐๐๐	๒๐๐,๐๐๐	๒๐๐,๐๐๐	กองช่าง
๓๑๑	สร้างความเข้มแข็ง ของชุมชน	คำครุภัณฑ์ ที่ดิน และสิ่งก่อสร้าง	ครุภัณฑ์ก่อสร้าง	ก่อสร้าง/ขุดดินซ่อมแซมบ้านตาม วัดประสงฆ์ปิยะ ๓/๒ หลัง	๒๐๐,๐๐๐	๒๐๐,๐๐๐	๒๐๐,๐๐๐	๒๐๐,๐๐๐	๒๐๐,๐๐๐	๒๐๐,๐๐๐	กองช่าง
๓๑๒	บริหารงานทั่วไป	คำครุภัณฑ์ ที่ดิน และสิ่งก่อสร้าง	ครุภัณฑ์ก่อสร้าง	ติดตั้ง GUARD RAIL จำนวน ๕ จุด	๒๐๐,๐๐๐	๒๐๐,๐๐๐	๒๐๐,๐๐๐	๒๐๐,๐๐๐	๒๐๐,๐๐๐	๒๐๐,๐๐๐	กองช่าง
๓๑๓	บริหารงานทั่วไป	คำครุภัณฑ์ ที่ดิน และสิ่งก่อสร้าง	ครุภัณฑ์ก่อสร้าง	ติดตั้งไฟกระพริบบริเวณทางแยก/ทางโค้ง จำนวน ๓๐ จุด	๓๐๐,๐๐๐	๓๐๐,๐๐๐	๓๐๐,๐๐๐	๓๐๐,๐๐๐	๓๐๐,๐๐๐	๓๐๐,๐๐๐	กองช่าง

## บัญชีครุภัณฑ์

แผนพัฒนาท้องถิ่น (พ.ศ.๒๕๖๑-๒๕๖๕)

องค์การบริหารส่วนตำบลโคกกลาง อำเภอตาพระยา จังหวัดสระแก้ว

แบบ ก.๐๓

ที่	แผนงาน	หมวด	ประเภท	เป้าหมาย (ผลลัพธ์ของครุภัณฑ์)	งบประมาณ					หน่วยงาน รับผิดชอบหลัก
					๒๕๖๑ (บาท)	๒๕๖๒ (บาท)	๒๕๖๓ (บาท)	๒๕๖๔ (บาท)	๒๕๖๕ (บาท)	
๑๑๔	บริหารงานทั่วไป	ค่าครุภัณฑ์ ที่ดิน และสิ่งก่อสร้าง	ครุภัณฑ์ก่อสร้าง	ติดตั้งระบบกล้องวงจรปิด CCTV จำนวน ๔ จุด	๒,๕๐๐,๐๐๐	๒,๕๐๐,๐๐๐	๒,๕๐๐,๐๐๐	๒,๕๐๐,๐๐๐	๒,๕๐๐,๐๐๐	กองช่าง (ประสาน อบจ.)
๑๑๕	เคหะและชุมชน	ค่าครุภัณฑ์ ที่ดิน และสิ่งก่อสร้าง	ครุภัณฑ์ ก่อสร้าง	เพื่อซ่อมแซมลาดยาง ยาว ๗,๐๐๐ เมตร กว้าง ๘ เมตร ต่อเนื่อง ๕ ปีๆ ละช่วง	๘,๗๕๐,๐๐๐	๘,๗๕๐,๐๐๐	๘,๗๕๐,๐๐๐	๘,๗๕๐,๐๐๐	๘,๗๕๐,๐๐๐	กองช่าง (ประสาน อบจ.)
๑๑๖	เคหะและชุมชน	ค่าครุภัณฑ์ ที่ดิน และสิ่งก่อสร้าง	ครุภัณฑ์ ก่อสร้าง	ก่อสร้างบล็อกลูกอมวีรัด ยาว ๒๒ เมตร กว้าง ๘ เมตร หมู่ที่ ๕ (บ้านนายสำนั)	๖๐๐,๐๐๐	๖๐๐,๐๐๐	๖๐๐,๐๐๐	๖๐๐,๐๐๐	๖๐๐,๐๐๐	กองช่าง (ประสาน อบจ.)
๑๑๗	เคหะและชุมชน	ค่าครุภัณฑ์ ที่ดิน และสิ่งก่อสร้าง	ครุภัณฑ์ ก่อสร้าง	ขุดลอกคลองหินปูน หมู่ที่ ๑ (ระตะ ปาน-บ้านยทรม) กว้าง ๓๐-๓๒ เมตร ยาว ๓,๐๐๐ เมตร	๘๐๐,๐๐๐	๘๐๐,๐๐๐	๘๐๐,๐๐๐	๘๐๐,๐๐๐	๘๐๐,๐๐๐	กองช่าง (ประสาน อบจ.)
๑๑๘	เคหะและชุมชน	ค่าครุภัณฑ์ ที่ดิน และสิ่งก่อสร้าง	ครุภัณฑ์ ก่อสร้าง	ก่อสร้างฝายน้ำล้นแบบเขื่อน กว้าง ๖ เมตร ยาว ๒๐ เมตร หมู่ที่ ๒ (บริเวณหลัง ป้อมน้ำน้เก)	๘๐๐,๐๐๐	๘๐๐,๐๐๐	๘๐๐,๐๐๐	๘๐๐,๐๐๐	๘๐๐,๐๐๐	กองช่าง (ประสาน อบจ.)
๑๑๙	เคหะและชุมชน	ค่าครุภัณฑ์ ที่ดิน และสิ่งก่อสร้าง	ครุภัณฑ์ ก่อสร้าง	ขยายเขตไฟฟ้า ยาว ๗,๐๐๐ เมตร บ้าน นายสำราญ อินอ่อน ตำบลโพนสะเม็ด หมู่ที่ ๕-๕	๑,๐๐๐,๐๐๐	๑,๐๐๐,๐๐๐	๑,๐๐๐,๐๐๐	๑,๐๐๐,๐๐๐	๑,๐๐๐,๐๐๐	กองช่าง (ประสาน อบจ.)

## บัญชีครุภัณฑ์

แผนพัฒนาท้องถิ่น (พ.ศ.๒๕๖๑-๒๕๖๕)

องค์การบริหารส่วนตำบลโคกกลาง อำเภอดาพระยา จังหวัดสระแก้ว

แบบ ผ.๐๓

ที่	แผนงาน	หมวด	ประเภท	เป้าหมาย (ผลผลิตของครุภัณฑ์)	งบประมาณ					หน่วยงาน รับผิดชอบหลัก
					๒๕๖๑ (บาท)	๒๕๖๒ (บาท)	๒๕๖๓ (บาท)	๒๕๖๔ (บาท)	๒๕๖๕ (บาท)	
๑๖๐	บริหารงานทั่วไป	ค่าครุภัณฑ์ ที่ดิน และสิ่งก่อสร้าง	ครุภัณฑ์ก่อสร้าง	ติดตั้งสัญญาณไฟจราจรสี่แยกโคกกลาง หมู่ที่ ๑ ติดตั้งระบบสัญญาณไฟจราจร ๓ ระบบ	๒,๕๐๐,๐๐๐	๒,๕๐๐,๐๐๐	๒,๕๐๐,๐๐๐	๒,๕๐๐,๐๐๐	๒,๕๐๐,๐๐๐	กองช่าง (ประสาน สนง.)
๑๖๓	เกษตรและชุมชน	ค่าครุภัณฑ์ ที่ดิน และสิ่งก่อสร้าง	ครุภัณฑ์ ก่อสร้าง	ก่อสร้างประปาวิดิคมพหลกลาง สนง มะค่าปุ่น หมู่ที่ ๖	๒,๕๐๐,๐๐๐	๒,๕๐๐,๐๐๐	๒,๕๐๐,๐๐๐	๒,๕๐๐,๐๐๐	๒,๕๐๐,๐๐๐	กองช่าง (ประสาน โครงการพัฒนา จังหวัด)
๑๖๖	เกษตรและชุมชน	ค่าครุภัณฑ์ ที่ดิน และสิ่งก่อสร้าง	ครุภัณฑ์ ก่อสร้าง	ทำถนนลูกรัง หมู่ที่ ๒ (จากสะพานที่มี- ไว้กำนันสมร)กว้าง ๖ เมตร ยาว ๒๐๐ เมตร พร้อมปรับพื้นที่ดินอัดแน่น	๑๒๐,๐๐๐	๑๒๐,๐๐๐	๑๒๐,๐๐๐	๑๒๐,๐๐๐	๑๒๐,๐๐๐	กองช่าง (ประสาน โครงการพัฒนา จังหวัด)
๑๖๓	การพัฒนาการ บริหารจัดการและ แรงงอกจัดชุมชน ฝอย	ค่าครุภัณฑ์ ยานพาหนะและ ขนส่ง	รถบรรทุกขยะ	-รถบรรทุกขยะขนาด ๖ คัน ๖ ล้อ ปริมาตรกระบอกลูก ไม้ต่ำกว่า ๖,๐๐๐ ซีซี หรือกำลัง เครื่องยนต์สูงสุด ไม้ต่ำกว่า ๓๗๐ กิโลวัตต์ แบบอัติโนมัติ	-	-	๒,๕๐๐,๐๐๐	๒,๕๐๐,๐๐๐	๒,๕๐๐,๐๐๐	สำนักงานเปิด (ประสาน โครงการพัฒนา จังหวัด)



## บัญชีครุภัณฑ์

แผนพัฒนาท้องถิ่น (พ.ศ. ๒๕๖๑-๒๕๖๕)

องค์การบริหารส่วนตำบลโคกกลาง อำเภอตาพระยา จังหวัดสระแก้ว

แบบ ผ.๐๓

ที่	แผนงาน	หมวด	ประเภท	เป้าหมาย (ผลผลิตของครุภัณฑ์)	งบประมาณ					หน่วยงาน รับผิดชอบ หลัก
					๒๕๖๑ (บาท)	๒๕๖๒ (บาท)	๒๕๖๓ (บาท)	๒๕๖๔ (บาท)	๒๕๖๕ (บาท)	
๓๒๔	การพัฒนากีฬา และการ นันทนาการ	ครุภัณฑ์ ยานพาหนะและ ขนส่ง	รถจักรยานยนต์	รถจักรยานยนต์ ยี่ห้อเครื่องที่ ซมีต ๖ ล้อ เครื่องยนต์ สี่สูบ ขนาดไม่น้อยกว่า ๒๕๐ แรงม้า	-	-	๕,๐๐๐,๐๐๐	๕,๐๐๐,๐๐๐	๕,๐๐๐,๐๐๐	สำนักงาน ปลัด ประธาน โครงการ พัฒนา จังหวัด
<b>รวม</b>					๕๕,๓๖๕,๐๐๐	๕๕,๓๖๕,๐๐๐	๕๕,๓๖๕,๐๐๐	๕๕,๓๖๕,๐๐๐	๕๕,๓๖๕,๐๐๐	



## ส่วนที่ ๔

การติดตามและประเมินผล

## ส่วนที่ ๔

### การติดตามและประเมินผล

#### ๑. การติดตามและประเมินผลยุทธศาสตร์

การติดตามและประเมินผลแผนพัฒนาท้องถิ่นเป็นการติดตามและประเมินผลความสอดคล้อง และความสำเร็จของแผนยุทธศาสตร์การพัฒนา และแผนพัฒนาสามปีขององค์กรปกครองส่วนท้องถิ่น และการติดตามและประเมินผลโครงการพัฒนาที่องค์กรปกครองส่วนท้องถิ่นได้ดำเนินการตามแผนดำเนินงานว่าเป็นไปตามเป้าหมายการพัฒนาที่สอดคล้องกับพันธกิจ ซึ่งสามารถนำไปสู่การบรรลุวิสัยทัศน์ที่องค์กรปกครองส่วนท้องถิ่นกำหนดหรือไม่ และโครงการพัฒนานั้นประสบความสำเร็จตามกรอบการประเมินผลในระดับใด

##### ๔.๑.๑ กรอบและแนวทางในการติดตามและประเมินผล

การกำหนดกรอบ แนวทาง และวิธีการในการติดตามและประเมินผลแผนพัฒนาอาจกำหนดแนวทางในการติดตามและประเมินผลแผนยุทธศาสตร์การพัฒนา ดังนี้

- (๑) ความสอดคล้อง (Relevance) ของยุทธศาสตร์และกลยุทธ์ที่กำหนด
  - (๒) ความเพียงพอ (Adequacy) ของทรัพยากรเพื่อการดำเนินกิจกรรมของหน่วยงาน
  - (๓) ความก้าวหน้า (Progress) กิจกรรมที่กำหนดไว้ตามแผน โดยมีการติดตามผล (Monitoring)
  - (๔) ประสิทธิภาพ (Efficiency) เป็นการศึกษาความสัมพันธ์ระหว่างผลผลิตกับทรัพยากรที่ใช้โดยมีการประเมินประสิทธิภาพ (Efficiency Evaluation)
  - (๕) ประสิทธิผล (Effectiveness) เป็นการศึกษาถึงผลที่ได้รับ (Effect)
  - (๖) ผลลัพธ์และผลผลิต (Outcome and Output) เป็นการศึกษาประเมินผลผลิตที่เกิดขึ้นจากกิจกรรม
  - (๗) การประเมินผลกระทบเป็นการศึกษาผลที่ได้รับรวมยอด (Overall Effect)
- คณะกรรมการติดตามและประเมินผลแผนพัฒนาท้องถิ่น อาจนำแนวทางทั้งหมดที่กำหนดมาใช้หรืออาจเลือกใช้ในบางแนวทางในการติดตามและประเมินผลแผนพัฒนาท้องถิ่นก็ได้ โดยอย่างน้อยต้องสามารถประเมินความสอดคล้องและสามารถวัดความสำเร็จหรือความก้าวหน้าของแผนยุทธศาสตร์ทั้งนี้ขึ้นอยู่กับคณะกรรมการฯ จะพิจารณา

#### ๒. การติดตามและประเมินผลโครงการ

การนำแผนพัฒนาท้องถิ่น (๒๕๖๑-๒๕๖๕) ขององค์การบริหารส่วนตำบลโคกลานไปปฏิบัตินั้น จะต้องมีการติดตามประเมินผล ทั้งนี้ เพื่อให้ทราบถึงประสิทธิภาพ และประสิทธิผลโครงการโดยมุ่งเน้นผลสัมฤทธิ์ และผลลัพธ์ของโครงการตามแนวทางการพัฒนาองค์การบริหารส่วนตำบลโคกลาน โดยมีตัวชี้วัด ที่จัดทำในแต่ละยุทธศาสตร์การพัฒนาเป็นเครื่องมือที่ใช้ในการติดตาม และประเมินผล

##### การพัฒนากระบวนการวางแผนและงบประมาณ

๑. ให้สำนัก/ส่วน นำแผนพัฒนาสี่ปีเป็นกรอบในการจัดทำงบประมาณรายจ่ายประจำปี และงบประมาณรายจ่ายเพิ่มเติม รวมทั้งการวางแผนทางเพื่อให้มีการปฏิบัติให้บรรลุวัตถุประสงค์ ตามแผนงาน/โครงการที่กำหนดไว้ในแผนพัฒนาสี่ปี ตลอดจนการเสนอโครงการเพื่อขอรับการสนับสนุนงบประมาณจากส่วนกลาง

๒. กำหนดวงเงินงบประมาณประจำปี เพื่อสนับสนุนการพัฒนาและการบูรณาการแผนงานและโครงการในระดับท้องถิ่นตามแผนพัฒนาท้องถิ่น

๓. การทบทวนและปรับปรุงแผนพัฒนาท้องถิ่นเป็นประจำทุกปีเพื่อให้สอดคล้องกับสภาพการณ์ที่เปลี่ยนแปลงไป รวมทั้งตอบสนองต่อปัญหาและความต้องการของประชาชนในพื้นที่ได้อย่างแท้จริง

#### การติดตามและประเมินผล

การติดตาม และประเมินผลเป็นกระบวนการทำให้ทราบถึงการดำเนินงานขององค์กร ซึ่งในที่นี้คือ องค์การบริหารส่วนตำบลโคกกลาง ว่าสามารถบรรลุจุดมุ่งหมาย และเป้าหมายที่ได้กำหนดไว้หรือไม่ ซึ่งข้อมูลดังกล่าวจะช่วยในการบริหารจัดการองค์กร การกำหนดนโยบาย และแผนการดำเนินงานต่างๆ ขององค์กรในอนาคต

#### การติดตามผล

เป็นกระบวนการ และวิธีการในการเร่งรัดการปฏิบัติงานให้เป็นไปตามเป้าหมายทั้งในเชิงปริมาณ คุณภาพ เวลา และต้นทุน โดยมีกระบวนการติดตามผลอย่างเป็นระบบ และมีความต่อเนื่อง เพื่อนำข้อมูลมาใช้ในการปรับปรุงกระบวนการทำงานให้มีประสิทธิภาพ และประสิทธิผลสอดคล้องกับเป้าหมาย ที่กำหนดไว้

#### การประเมินผล

เป็นกระบวนการในการเปรียบเทียบผลการปฏิบัติงานกับแผนที่กำหนด การควบคุมเร่งรัด การปฏิบัติงานให้เป็นไปตามแผน การศึกษาปัญหาที่เกิดขึ้นในทางปฏิบัติ เพื่อแก้ไข/ปรับปรุงการดำเนินงานให้เกิดผลผลิต ผลลัพธ์ที่ต้องการ และเป็นการประเมินผลกระทบบังทางตรง และทางอ้อมเพื่อเป็นข้อมูลประกอบในการดำเนินโครงการต่อเนื่อง หรือ โครงการทำนองเดียวกันต่อไป

สำหรับห้วงระยะเวลาที่จะใช้ในการติดตามและประเมินผลของแผนพัฒนาท้องถิ่นองค์การบริหารส่วนตำบลโคกกลาง เห็นควรให้มีการประเมินฯ เป็น ๒ ระยะ คือ

#### ๑) การติดตาม และประเมินผลระหว่างแผนพัฒนา

เป็นการประเมินผลระหว่างปีงบประมาณเพื่อติดตามและประเมินผลการดำเนินการของโครงการในช่วงใดช่วงหนึ่งซึ่งฝ่ายบริหารเห็นว่าเหมาะสมที่จะทำการติดตาม ตรวจสอบการดำเนินการการประเมินผลในลักษณะเช่นนี้จะช่วยให้ทราบถึงความก้าวหน้าในการดำเนินงานว่ามีผลสำเร็จเพียงใดเมื่อเปรียบเทียบกับเป้าหมาย หากมีความล่าช้ามีสาเหตุมาจากอะไร สมควรที่จะแก้ไขด้วยวิธีการใด เพื่อให้โครงการดังกล่าวลุส่งไปตามวัตถุประสงค์และเป้าหมาย

นอกจากนี้การประเมินผลระหว่างการดำเนินงานยังเป็นเครื่องชี้วัดว่าแผนงานหรือโครงการมีความสมบูรณ์ ถูกต้องใกล้เคียงความจริงมากน้อยเพียงใด เมื่อได้ข้อมูลในเรื่องนี้ผู้รับผิดชอบโครงการก็อาจปรับแผนหรือโครงการให้สมบูรณ์ยิ่งขึ้น

ดังนั้น การติดตามและประเมินผลในลักษณะนี้จึงมีบทบาทสำคัญอย่างมากในระบบการบริหารโครงการในปัจจุบัน ซึ่งการติดตามและประเมินผลระหว่างการดำเนินการโครงการควรจะดำเนินการในช่วงเดือนมิถุนายนของปี เพราะโครงการได้มีการดำเนินการหลังจากเริ่มปีงบประมาณมาแล้วประมาณ ๘ เดือน ทั้งนี้จะได้นำข้อมูลที่ได้จากการติดตามและประเมินผลมาใช้ในการปรับปรุงกระบวนการให้ดำเนินงานสอดคล้องกับผลผลิตหรือเป้าหมายที่ได้กำหนดไว้ในแผนพัฒนาฯ รวมทั้งเพื่อจะได้ตรวจสอบว่ายังมีโครงการหรือกิจกรรมอะไรบ้างที่ยังไม่ได้เริ่มทำภายในปีงบประมาณ

๒) การติดตามและประเมินผลเมื่อเสร็จสิ้นแผนพัฒนา

เป็นการติดตามและประเมินผลเมื่อเสร็จสิ้นแผนพัฒนา ในแต่ละปีงบประมาณเพื่อหาข้อสรุปเกี่ยวกับการดำเนินงานตามโครงการว่าได้ผลเป็นอย่างไร โครงการมีประสิทธิภาพและประสิทธิผลอย่างไร และเป็นไปตามเป้าหมายที่ได้กำหนดไว้ตามแผนหรือไม่ การประเมินในขั้นตอนนี้จะทำให้ได้รับทราบข้อมูลเกี่ยวกับความสำเร็จ และความล้มเหลวของการปฏิบัติงานในโครงการที่จะนำมาเป็นบทเรียน ที่จะช่วยในการตัดสินใจสำหรับโครงการใหม่ ๆ รวมทั้งการปรับปรุงโครงการซึ่งมีลักษณะเหมือนหรือใกล้เคียงกับโครงการที่ได้ทำการประเมินผลนี้

(๑) การติดตามและประเมินผลการใช้จ่ายตามงบประมาณเมื่อเทียบกับเป้าหมาย

เป็นการติดตามและประเมินเกี่ยวกับปัจจัยนำเข้า (Input) หรือการใช้ทรัพยากรต่างๆ ที่ใช้ในการดำเนินโครงการตามแผนว่าเป็นไปตามที่ได้กำหนดไว้ในโครงการ หรือ กิจกรรมมากน้อยเพียงใด

(๒) การติดตามและประเมินผลกระบวนการดำเนินงานตามแผน

เป็นการติดตามและประเมินผล กระบวนการ (Process) ในการปฏิบัติงานตามแผนงานหรือ โครงการต่าง ๆ ที่เกี่ยวข้องกับการดำเนินงานตามแนวทางการพัฒนาในแต่ละยุทธศาสตร์รวมถึงการสรุปปัญหา และอุปสรรคในกระบวนการทำงาน

(๓) การติดตามและประเมินผลผลิตของการดำเนินโครงการ

เป็นการติดตามและประเมินผลผลิต (Output) ที่ได้จากการดำเนินโครงการเมื่อเทียบกับเป้าหมายที่กำหนดไว้ในแผนพัฒนา การประเมินผลในขั้นตอนนี้เป็นการประเมินผลการปฏิบัติงานว่าสามารถดำเนินงาน ตามโครงการและกิจกรรมที่กำหนดไว้ได้ตามแผนเมื่อเทียบกับเป้าหมายหรือไม่ ซึ่งรวมถึงการจัดการสิ่งของหรือการให้บริการที่ผลิตโดยหน่วยงานขององค์การบริหารส่วนตำบล ให้กับประชาชนว่าได้ตามเป้าหมายที่ได้กำหนดไว้ในแผนพัฒนาหรือไม่ ทั้งนี้โดยใช้เป้าหมายและตัวชี้วัด ที่ได้กำหนดเป็นเครื่องมือที่จะนำไปติดตามและประเมินผลโดยเปรียบเทียบกับผลที่เกิดขึ้นจริงภายใต้งบประมาณที่ได้รับ

(๔) การติดตามและประเมินผลผลลัพธ์ของการดำเนินโครงการ

เป็นการติดตามและประเมินผลลัพธ์ (Outcome) ของโครงการหรือ เป็นการประเมินผล ประโยชน์ที่เกิดขึ้นจากโครงการว่าประชาชน และชุมชนในเขตองค์การบริหารส่วนตำบลโคคลานได้รับประโยชน์จากสิ่งของหรือบริการที่จัดทำหรือผลิตโดยหน่วยงานขององค์การบริหารส่วนตำบลโคคลานอันเป็นผลผลิต ขององค์การบริหารส่วนตำบลโคคลานที่กำหนดในแต่ละโครงการและกิจกรรมหรือไม่ ทั้งนี้ เป็นการติดตามและประเมินผลโดยพิจารณาจากรัตถุประสงค์ของโครงการว่าผลการดำเนินงานได้สอดคล้องกับวัตถุประสงค์ของโครงการ และกิจกรรมที่ระบุไว้หรือไม่ เพียงใดและหากไม่บรรลุตามวัตถุประสงค์ สาเหตุ ปัญหา อุปสรรค คืออะไร เพื่อจะได้นำบทเรียนที่ได้เรียนรู้จากโครงการและกิจกรรมดังกล่าว มาปรับปรุงโครงการหรือกิจกรรมที่จะดำเนินการต่อไปในอนาคต

คณะกรรมการติดตาม และประเมินผลการปฏิบัติตามแผนพัฒนาท้องถิ่น (พ.ศ.๒๕๖๑-๒๕๖๕) องค์การบริหารส่วนตำบลโคคลาน ประกอบด้วย

(๑) ประธานสภาท้องถิ่น	ประธานคณะกรรมการ
(๒) ผู้แทนสมาชิกสภาท้องถิ่นที่คัดเลือกกันเองจำนวนสองคน	กรรมการ
(๓) ผู้แทนประชาคมท้องถิ่นที่คัดเลือกกันเองจำนวนสองคน	กรรมการ
(๔) ผู้แทนหน่วยงานที่เกี่ยวข้องที่สภาท้องถิ่นคัดเลือก จำนวน ๒ คน	กรรมการ
(๕) ผู้แทนฝ่ายบริหารที่คัดเลือกกันเอง จำนวน ๒ คน	กรรมการ
(๖) ผู้ทรงคุณวุฒิที่สภาท้องถิ่นคัดเลือก จำนวน ๒ คน	กรรมการ

โดยให้คณะกรรมการติดตาม และประเมินผลแผนพัฒนาท้องถิ่นมีอำนาจหน้าที่ดังนี้

๑. กำหนดแนวทาง วิธีการในการติดตาม และ ประเมินผลแผนพัฒนา

๒. ดำเนินการติดตาม และ ประเมินผลแผนพัฒนา

๓. รายงานและเสนอความเห็นซึ่งได้จากการติดตาม และประเมินผลแผนพัฒนาต่อผู้บริหารท้องถิ่น เพื่อให้ผู้บริหารท้องถิ่นเสนอต่อสภาท้องถิ่น คณะกรรมการพัฒนาท้องถิ่น และประกาศผลการติดตาม และประเมินผลแผนพัฒนาให้ประชาชนในท้องถิ่นทราบโดยทั่วกันอย่างน้อยปีละหนึ่งครั้ง ภายในเดือน ธันวาคมของทุกปี ทั้งนี้ให้ปิดประกาศโดยเปิดเผยไม่น้อยกว่าสามสิบวัน

๔. แต่งตั้งคณะอนุกรรมการหรือคณะทำงานเพื่อช่วยปฏิบัติงานตามที่เห็นสมควร

### ๓. สรุปการพัฒนาท้องถิ่นในภาพรวม

๓.๑ การวัดผลในเชิงปริมาณและเชิงคุณภาพ

องค์การบริหารส่วนตำบลโคกกลาง อำเภอตาพระยา จังหวัดสระแก้ว ได้ว่าจ้างมหาวิทยาลัยบูรพา วิทยาเขตสระแก้ว ซึ่งเป็นสถาบันที่เป็นกลาง สำรวจความพึงพอใจของประชาชนต่อการให้บริการขององค์การบริหารส่วนตำบลโคกกลาง ประจำปีงบประมาณ ๒๕๕๙ ส่วนใหญ่มีความพึงพอใจที่มีค่าเฉลี่ยในระดับมากที่สุด และมาก ในการได้รับบริการโครงการบริการด้านการศึกษา คิดเป็นร้อยละ ๙๓.๓๑ ด้านป้องกันและบรรเทาสาธารณภัย คิดเป็นร้อยละ ๙๓.๘๕ ด้านจัดเก็บรายได้/ภาษี คิดเป็นร้อยละ ๙๓.๓๖ และด้านพัฒนาชุมชนและสวัสดิการสังคม คิดเป็นร้อยละ ๘๙.๒๑

### ๔. ข้อเสนอแนะในการจัดทำแผนพัฒนาท้องถิ่นในอนาคต

การจัดทำแผนพัฒนาท้องถิ่น

๔.๔.๑ ผลกระทบนำไปสู่ออนาคต

พัฒนาคุณภาพของคนให้มีคุณลักษณะอันพึงประสงค์ และมีความรู้ความเข้าใจและปฏิบัติตามสิทธิหน้าที่

สนับสนุน/ส่งเสริม

- ส่งเสริมการทำเกษตรแบบอินทรีย์
- ส่งเสริมการทำเกษตรแบบทฤษฎีใหม่ตามแนวพระราชดำริ
- ส่งเสริมการค้าตรงตามแนวปรัชญาเศรษฐกิจพอเพียง
- ส่งเสริมระบบชลประทานให้ทั่วถึงครอบคลุม
- ปัญหายาเสพติดและอาชญากรรม
- ปัญหาการแพร่กระจายของโรคติดต่อ เช่น เอชไอ
- ปัญหาการตั้งครุฑก่อนวัยอันควร
- ปัญหาการออกจากระบบการศึกษากลางคืน
- ปัญหาการใช้เคมีในการทำเกษตร

๔.๔.๒ ข้อเสนอแนะ ผลจากการพัฒนา

ผลจากการพัฒนา งบประมาณส่วนมากจะมุ่งพัฒนาโครงการพื้นฐาน เช่น ถนน ไฟฟ้า ประปา เป็นต้น ร่องรองมาเป็นด้านสังคมและสวัสดิการ ถัดไปเป็นด้านการศึกษา ซึ่งหนึ่งบทบาทหน้าที่ขององค์กรปกครองส่วนท้องถิ่น ที่ประจักษ์ชัดที่ประชาชนสัมผัสได้และเห็นเป็นรูปธรรมชัดเจน คือ การให้บริการสาธารณะด้านโครงสร้างพื้นฐาน ประชาชนจะพึงพอใจและเชื่อมั่นองค์กรปกครองส่วนท้องถิ่นในด้านนี้ เพราะเป็นการแสดง

ถึง อັตลักษณ์ขององค์การบริหารส่วนตำบล การบริการสาธารณะด้านอื่นๆ เป็นอำนาจหน้าที่ที่สัมพันธ์กับหน่วยงานอื่น เช่น งานสาธารณสุข ต้องอิงกับหน่วยงานของกระทรวงสาธารณสุข หรืองานด้านสวัสดิการสังคม จะมีหน่วยงานจากกระทรวงพัฒนาสังคมและความมั่นคงของมนุษย์เข้ามามีส่วนร่วมอีก ซึ่งเป็นการบูรณาการร่วมกัน และเป็นลักษณะงานที่เป็นเชิงวิชาการและเทคนิคเฉพาะเป็นงานค่อนข้างละเอียดอ่อน ประชาชนจึงมองเห็นภาพไม่ชัดเจนนัก

ดังนั้น บทบาทหน้าที่ขององค์การบริหารส่วนตำบล ควรกำหนดให้ชัดเจนเน้นเฉพาะทางมากกว่า ปัจจุบันที่รองรับงานที่อาจซ้ำซ้อนกับหน่วยงานอื่น โดยเฉพาะงานด้านบริการสาธารณะที่เป็นโครงสร้างพื้นฐาน และงานป้องกันบรรเทาสาธารณภัย เป็นต้น

โดยภาพรวมองค์การบริหารส่วนตำบลเป็นหน่วยงานราชการที่ใกล้ชิดประชาชนและมีตัวแทนประชาชนที่ผ่านการเลือกตั้งโดยตรงจากประชาชน เข้ามากำหนดนโยบายและบริหารงบประมาณตอบสนองความต้องการของประชาชนในท้องถิ่น ผลจากการพัฒนาทำให้ประชาชน ได้รับการบริการจากภาครัฐอย่างทั่วถึงและทันท่วงที มีถนนในการสัญจรไปมาสะดวก มีไฟฟ้าแสงสว่างสาธารณะตามจุดเสี่ยง มีน้ำประปาใช้ มีระบบบริการแพทย์ฉุกเฉิน มีเจ้าหน้าที่ป้องกันและบรรเทาสาธารณภัย ระบบกระจายข่าวสารทางราชการ รวมทั้งมีวัสดุอุปกรณ์ใช้สอยในกิจกรรมสำคัญของชุมชน และประชาชนได้เข้ามามีส่วนร่วมในการพัฒนาท้องถิ่น เช่น การร่วมประชุมเวทีประชาคม เสนอกิจกรรม/โครงการพัฒนา การได้แสดงสิทธิหน้าที่พลเมืองของตนเองตามระบบประชาธิปไตย อันเป็นเจตนารมณ์ของการกระจายอำนาจให้ท้องถิ่นพึ่งตนเองและตัดสินใจในกิจการท้องถิ่นได้เอง พัฒนาเศรษฐกิจท้องถิ่น และระบบสาธารณสุข และสาธารณสุขมูลฐาน ตลอดจนโครงสร้างพื้นฐานสารสนเทศในท้องถิ่นให้ทั่วถึงและเท่าเทียมกันทั่วประเทศ รวมทั้งผลการพัฒนาทางด้านสังคม ชุมชน เกิดความปรองดองสามัคคี เกิดการเรียนรู้ตลอดชีวิต และสามารถเข้มทรบแนวปรัชญาเศรษฐกิจพอเพียงไปประยุกต์ใช้ในครอบครัวของตนเอง

# ภาคผนวก



## ภาคผนวก ก

## สรุปผลการทบทวนแผนพัฒนากลุ่มจังหวัดภาคกลางตอนกลาง (พ.ศ. ๒๕๖๑-๒๕๖๔)

หัวข้อ	แผนพัฒนากลุ่มจังหวัด (พ.ศ. ๒๕๕๗-๒๕๖๐)	แผนพัฒนากลุ่มจังหวัด (พ.ศ. ๒๕๖๑-๒๕๖๔)	เหตุผลของการปรับเปลี่ยน
วิสัยทัศน์	ศูนย์กลางการค้าการลงทุนแห่งอินโดจีน ฐานการผลิตอุตสาหกรรมก้าวหน้าระดับประเทศ แหล่งผลิตสินค้าเกษตรมาตรฐานสากล เส้นทางท่องเที่ยวธรรมชาติและวัฒนธรรม แหล่งทรัพยากรธรรมชาติและสิ่งแวดล้อมที่สมบูรณ์	เส้นทางการค้าการลงทุนไปสู่อินโดจีน ฐานการผลิตอุตสาหกรรมเชิงนิเวศ และนวัตกรรมเกษตรแปรรูประดับประเทศ แหล่งผลิตสินค้าเกษตรปลอดภัย เส้นทางท่องเที่ยวธรรมชาติ สุขภาพ และวัฒนธรรม แหล่งทรัพยากรธรรมชาติและสิ่งแวดล้อมที่สมบูรณ์	เนื่องจากสภาวะแวดล้อมที่เปลี่ยนแปลงรวมทั้งทิศทางการพัฒนาตามแผนพัฒนาเศรษฐกิจและสังคมแห่งชาติฉบับที่ ๑๒ และการระดมความคิดเห็นของภาคส่วนต่างๆ ซึ่งเห็นควรให้มีการปรับวิสัยทัศน์ให้สอดคล้องกับแนวทางการพัฒนาของภาคกลาง
เป้าประสงค์รวม	๑. เศรษฐกิจเจริญเติบโตอย่างมีเสถียรภาพ ๒. เพิ่มขีดความสามารถในการแข่งขันให้มีความพร้อมเข้าสู่ประชาคมเศรษฐกิจอาเซียนและสากล	๑. เศรษฐกิจเจริญเติบโตอย่างมีเสถียรภาพ ๒. เพิ่มขีดความสามารถในการแข่งขันให้มีความพร้อมเข้าสู่ประชาคมเศรษฐกิจอาเซียนและสากล	คงเดิม
ประเด็นยุทธศาสตร์	๑. พัฒนาระบบโลจิสติกส์และความสัมพันธ์กับประเทศเพื่อนบ้านเพื่อเป็นศูนย์กลางการค้าการลงทุนภาคตะวันออกของอินโดจีนและรองรับประชาคมเศรษฐกิจอาเซียน ๒. พัฒนาคุณภาพแหล่งท่องเที่ยว สินค้าและบริการด้านการท่องเที่ยว ให้ได้มาตรฐานเพื่อสนับสนุนการท่องเที่ยวเชิงนิเวศและวัฒนธรรม ๓. พัฒนาปัจจัยการผลิต ระบบการตลาดและโครงสร้างพื้นฐานทางการเกษตร ให้สอดคล้องกับสภาพพื้นที่ (Zoning) เพื่อให้สินค้าเกษตรได้มาตรฐานสากล เชื่อมโยงตลาดรองรับการค้าเสรี ๔. ส่งเสริมการพัฒนาวิสาหกิจด้านการผลิตและยกระดับมาตรฐานฝีมือแรงงาน สร้างบรรยากาศที่เอื้อต่อการลงทุนเพื่อรองรับการเติบโตทางอุตสาหกรรม ที่เป็นมิตรกับสิ่งแวดล้อม ๕. อนุรักษ์ ป่าไม้ พัฒนา และปกป้องทรัพยากรธรรมชาติและสิ่งแวดล้อม อย่างมีส่วนร่วม เพื่อประโยชน์ต่อการพัฒนาเศรษฐกิจและสังคมอย่างยั่งยืน	๑. พัฒนาระบบโลจิสติกส์และความสัมพันธ์กับประเทศเพื่อนบ้านเพื่อเป็นศูนย์กลางการค้าการลงทุนภาคตะวันออกไปสู่อินโดจีนและรองรับประชาคมเศรษฐกิจอาเซียน ๒. ส่งเสริมและสนับสนุนการนำนวัตกรรมมาใช้ในการผลิต ระบบการตลาด และโครงสร้างพื้นฐานทางการเกษตรให้สอดคล้องกับสภาพพื้นที่ (ZONING) เพื่อให้สินค้าเกษตรปลอดภัยได้มาตรฐานสากล เชื่อมโยงตลาดรองรับการค้าเสรี ๓. พัฒนาคุณภาพแหล่งท่องเที่ยว และบริการด้านการท่องเที่ยว ให้ได้มาตรฐาน เพื่อสนับสนุนการท่องเที่ยวเชิงนิเวศ สุขภาพ และวัฒนธรรม ๔. ส่งเสริมการพัฒนาอุตสาหกรรมเชิงนิเวศ และนวัตกรรมเกษตรแปรรูปและสมุนไพร พลังงานทดแทน และยกระดับมาตรฐานฝีมือแรงงานและกลุ่มเกษตรกร สร้างบรรยากาศที่เอื้อต่อการลงทุนอุตสาหกรรมใหม่ (New S-Curve) ๕. อนุรักษ์ ป่าไม้ พัฒนา และปกป้องทรัพยากรธรรมชาติและสิ่งแวดล้อมอย่างมีส่วนร่วม เพื่อประโยชน์ต่อการพัฒนาเศรษฐกิจและสังคมอย่างยั่งยืน	ผลจากการวิเคราะห์ SWOT ที่กลุ่มจังหวัดมีศักยภาพในการพัฒนาเพิ่มขีดความสามารถทางการแข่งขันในมิติต่าง โดยมุ่งเน้นการพัฒนาเส้นทางเพื่อเชื่อมโยงการค้าการลงทุน การคมนาคมภายในกลุ่มจังหวัดไปสู่อินโดจีน พัฒนาเป็นแหล่งผลิตสินค้าเกษตรปลอดภัย อุตสาหกรรมเชิงนิเวศ รวมถึงเกษตรแปรรูปและสมุนไพร พัฒนาแหล่งท่องเที่ยวทางธรรมชาติ สุขภาพ และ วัฒนธรรม และอนุรักษ์ทรัพยากรธรรมชาติและสิ่งแวดล้อมไปควบคู่กัน

## ภาคผนวก ข

จุดเน้นทางยุทธศาสตร์ (Positioning) ของกลุ่มจังหวัด และรายจังหวัดภายในกลุ่มจังหวัด  
ตามแผนพัฒนาภูมิภาคจังหวัดภาคกลางตอนกลาง (พ.ศ. ๒๕๖๑-๒๕๖๕)

กลุ่มจังหวัด ภาคกลางตอนกลาง	ฉะเชิงเทรา	ปราจีนบุรี	สระแก้ว	นครนายก	สมุทรปราการ
เส้นทาง การค้า การลงทุน การคมนาคม และการค้าภาคตะวันออกของไทยสู่จีน		-เมืองนำอยู่	- แหล่งการค้า ชายแดนและเขต พัฒนาเศรษฐกิจพิเศษ		-เมืองบริเวณพล ศูนย์กลางการขนส่ง และกระจายสินค้า เพื่อรองรับการเติบโต การค้า การลงทุน การบริการ และการ พาณิชย์
แหล่งผลิตสินค้าเกษตร ปศุสัตว์	- แหล่งผลิตเกษตร ปศุสัตว์ (พืชผัก ปศุสัตว์ ไข่ไก่ และ สุกร)	-เกษตรปศุสัตว์ แพทย์แผนไทย และสมุนไพรไทย สู่สากล	- เมืองเกษตรอินทรีย์	-แหล่งเกษตรกรรม และผลิตอาหาร ปศุสัตว์ สัตว์เลี้ยง ครัวโลกและความ มั่นคงทางอาหารของ ประเทศ	
อุตสาหกรรมเชิงนิเวศ เกษตรแปรรูปและ สมุนไพร	-เมืองอุตสาหกรรมสีเขียว	-เมืองอุตสาหกรรม เชิงนิเวศ			-เมืองอุตสาหกรรมที่ เป็นมิตรกับ สิ่งแวดล้อมเพื่อการ ส่งออก
แหล่งท่องเที่ยวทาง ธรรมชาติ สุขภาพ และ วัฒนธรรม	- แหล่งท่องเที่ยวเชิง วัฒนธรรม	- ท่องเที่ยวเชิง นิเวศ	- ท่องเที่ยวเชิง ธรรมชาติและอารย ธรรมโบราณ	-วิถีเกษตรธรรมชาติ และวัฒนธรรม ภูมิ ปัญญาท้องถิ่น สามารถเชื่อมโยงการ ท่องเที่ยวและบริการ สร้างผลิตภัณฑ์มรดก ธรรมะจังหวัด	
สังคม		-เมืองนำอยู่		-เมือง ที่อยู่อาศัยและ นำอยู่ สำหรับรองรับ ผู้มาเยือนและก่อให้เกิด ความเจริญเติบโตของ กรุงเทพมหานคร	-เมืองบริเวณพลาซ่า ที่รองรับการขยายตัว ของเมืองหลวง

